

REGIONE PIEMONTE  
PROVINCIA DI ALESSANDRIA  
COMUNE DI CASALE MONFERRATO

MINISTERO PER I BENI E LE ATTIVITA' CULTURALI  
Soprintendenza Belle Arti e Paesaggio per le province di  
Alessandria, Asti, Biella, Cuneo, Novara, Verbano-Cusio-Ossola,  
Vercelli

COMMITTENTE:  
"Collegio - convitto municipale TREVISIO di Casale"  
Ente morale laicale fondato 6 marzo 1623  
via Trevigi n. 16 - Casale Monferrato (AL)

PROGETTISTI:  
arch. Michele GAIA  
Ordine degli Architetti Prov. di Alessandria n. 362  
ing. Giorgio MONTIGLIO di Dante  
Ordine degli Ingegneri di Alessandria n. 1404

**PROGETTO INTERVENTI DI CONSOLIDAMENTO,  
RESTAURO, RISANAMENTO CONSERVATIVO E  
MANUTENZIONE STRAORDINARIA DI IMMOBILI  
DI PROPRIETA' DELL'ENTE COLLEGIO-CONVITTO  
MUNICIPALE TREVISIO DI CASALE SITI IN  
CASALE MONFERRATO (AL)**

## **LOTTO 2 - FORESTERIA**

RESTAURO E MANUTENZIONE STRAORDINARIA DELLA  
PORZIONE DI FORESTERIA ADIACENTE ALLA CHIESA DI  
SANTA CATERINA ED AFFACCIANTE SU PIAZZA CASTELLO

## **PROGETTO DEFINITIVO / ESECUTIVO**

CAPITOLATO SPECIALE D'APPALTO  
Parte II - Specifiche tecniche

data 01-10-2015  
Rev.02 del 30-03-2016

doc.11

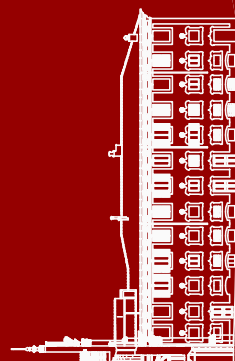

# **ENTE COLLEGIO-CONVITTO MUNICIPALE TREVISIO DI CASALE**

**Oggetto:** Progetto interventi di consolidamento, restauro, risanamento conservativo e manutenzione straordinaria di immobili di proprietà dell'Ente Collegio-Convitto Municipale Trevisio di Casale siti in Casale Monferrato (AL).

## **LOTTO 2 – FORESTERIA**

**Restauro e manutenzione straordinaria della porzione di Foresteria adiacente alla Chiesa di Santa Caterina e affacciante su Piazza Castello**

**Committente:** Collegio - Convitto municipale **TREVISIO** di Casale Monferrato - Ente morale laicale - Via Trevigi n. 16 - Casale Monferrato (AL)

**Progettisti:** **Arch. Michele GAIA**

Ordine degli Architetti della provincia di Alessandria n. 362  
Corso Manacorda n. 53 – Casale Monferrato (AL)  
Tel. 0142/45.51.48 – Email: archigaia@libero.it

**Ing. Giorgio MONTIGLIO di Dante**

Ordine degli Ingegneri della provincia di Alessandria n. 1404  
Viale Montebello n. 15 – Casale Monferrato (AL)  
Tel. 0142/45.23.19 – Email: info@studiomontiglio.it

**data:** 01 ottobre 2015 – Rev.02 del 30.03.2016

**CAPITOLATO SPECIALE D'APPALTO  
PARTE II – SPECIFICHE TECNICHE**

## **INDICE**

### **Capitolo 1 - MATERIALI E PRODOTTI PER USO STRUTTURALE**

- Art. 1. Materiali e prodotti per uso strutturale**
- 1.1 Identificazione, certificazione e accettazione
  - 1.2 Procedure e prove sperimentali d'accettazione
  - 1.3 Procedure di controllo di produzione in fabbrica
- Art. 2. Componenti del calcestruzzo**
- 2.1 Leganti per opere strutturali
    - 2.1.1 Fornitura
    - 2.1.2 Marchio di conformità
  - 2.2 Aggregati
    - 2.2.1 Sistema di attestazione della conformità
    - 2.2.2 Marcatura CE
    - 2.2.3 Controlli d'accettazione
    - 2.2.4 Sabbia
      - 2.2.4.1 Verifiche sulla qualità
  - 2.3 Aggiunte
  - 2.4 Additivi
    - 2.4.1 Additivi acceleranti
    - 2.4.2 Additivi ritardanti
    - 2.4.3 Additivi antigelo
    - 2.4.4 Additivi fluidificanti e superfluidificanti
    - 2.4.5 Additivi aeranti
  - 2.5 Agenti espansivi
  - 2.6 Prodotti filmogeni per la protezione del calcestruzzo
  - 2.7 Prodotti disarmanti
  - 2.8 Acqua di impasto
  - 2.9 Classi di resistenza del conglomerato cementizio
- Art. 3. Acciaio per cemento armato**
- 3.1 Le forme di controllo obbligatorie
  - 3.2 La marcatura e la rintracciabilità dei prodotti qualificati
    - 3.2.1 Conservazione della documentazione d'accompagnamento
    - 3.2.2 Indicazione del marchio identificativo nei certificati delle prove meccaniche
    - 3.2.3 Forniture e documentazione di accompagnamento: l'attestato di qualificazione
    - 3.2.4 Centri di trasformazione
      - 3.2.4.1 Documentazione di accompagnamento e verifiche del direttore dei lavori
  - 3.3 I tipi d'acciaio per cemento armato
    - 3.3.1 L'acciaio per cemento armato B450C
    - 3.3.2 L'acciaio per cemento armato B450A
  - 3.4 Le caratteristiche dimensionali e di impiego
    - 3.4.1 La sagomatura e l'impiego
    - 3.4.2 Le reti e i tralicci elettrosaldati
  - 3.5 La saldabilità
  - 3.6 Le tolleranze dimensionali
  - 3.7 Le procedure di controllo per acciai da cemento armato ordinario, barre e rotoli
    - 3.7.1 I controlli di accettazione in cantiere
    - 3.7.2 Il prelievo dei campioni e la domanda al laboratorio prove
- Art. 4. Acciaio per strutture metalliche**
- 4.1 Generalità
  - 4.2 L'acciaio per getti
  - 4.3 L'acciaio per strutture saldate
    - 4.3.1 La composizione chimica degli acciai
    - 4.3.2 Il processo di saldatura. La qualificazione dei saldatori
  - 4.4 L'impiego di acciai inossidabili
  - 4.5 Procedure di controllo su acciai da carpenteria
    - 4.5.1 I controlli nei centri di trasformazione
    - 4.5.2 I controlli di accettazione in cantiere da parte del Direttore dei Lavori
- Art. 5. Muratura portante**
- 5.1 Elementi per muratura

- 5.2 Gli elementi resistenti
  - 5.2.1 Gli elementi artificiali
  - 5.2.2 Gli elementi naturali
  - 5.2.3 L'attestazione di conformità
  - 5.2.4 Le prove di accettazione
    - 5.2.4.1 La resistenza a compressione degli elementi resistenti artificiali o naturali
- 5.3 Malte per muratura e ripristini di strutture in cemento armato
  - 5.3.1 Le malte a prestazione garantita
  - 5.3.2 Le malte a composizione prescritta
  - 5.3.3 Malte premiscelate
  - 5.3.4 Malte speciali
- Art. 6. Materiali e prodotti a base di legno**
  - 6.1 Generalità
  - 6.2 Il legno massiccio
  - 6.3 Il legno strutturale con giunti a dita
  - 6.4 Il legno lamellare incollato
    - 6.4.1 I requisiti di produzione e di qualificazione
    - 6.4.2 La classificazione sulla base delle proprietà delle lamelle
  - 6.5 I pannelli a base di legno
  - 6.6 Gli adesivi
    - 6.6.1 Gli adesivi per elementi incollati in stabilimento
    - 6.6.2 Gli adesivi per giunti realizzati in cantiere
    - 6.6.3 Norme di riferimento
  - 6.7 Gli elementi meccanici di collegamento
  - 6.8 La durabilità del legno e dei derivati
    - 6.8.1 I requisiti di durabilità naturale dei materiali a base di legno
    - 6.8.2 La resistenza alla corrosione
    - 6.8.3 Segati di legno
  - 6.9 Le verifiche del direttore dei lavori. La documentazione d'accompagnamento per le forniture
  - 6.10 L'attestato di qualificazione. Le verifiche del Direttore dei Lavori
- Art. 7. Elementi costruttivi prefabbricati**
  - 7.1 Documenti di accompagnamento della fornitura. Verifiche del Direttore dei Lavori
- Capitolo 2 - MATERIALI PER OPERE DI COMPLETAMENTO E IMPIANTISTICHE**
- Art. 8. Gesso ed elementi in gesso**
  - 8.1 Generalità
  - 8.2 Fornitura e conservazione del gesso e degli elementi
  - 8.3 Lastre di gesso rivestito
  - 8.4 Pannelli per controsoffitti
  - 8.5 Blocchi di gesso per tramezzi
- Art. 9. Calci idrauliche da costruzioni**
- Art. 10. Laterizi**
  - 10.1 Generalità
  - 10.2 Requisiti
  - 10.3 Controlli di accettazione
  - 10.4 Elementi in laterizio per solai
  - 10.5 Tavelle e tavelloni
- Art. 11. Manufatti di pietre naturali o ricostruite**
  - 11.1 Generalità
  - 11.2 Marmo
  - 11.3 Granito
  - 11.4 Travertino
  - 11.5 Pietra
  - 11.6 Requisiti d'accettazione
  - 11.7 Manufatti da lastre
  - 11.8 Manufatti in spessore
  - 11.9 Manufatti a spacco e sfaldo
- Art. 12. Prodotti per pavimentazione e controsoffitti**
  - 12.1 Generalità. Definizioni
  - 12.2 Requisiti di accettazione
  - 12.3 Caratteristiche dei prodotti in legno per pavimentazione

- 12.4 Classificazione su metodo di formatura e assorbimento d'acqua delle piastrelle in ceramica
  - 12.4.1 Imballaggi e indicazioni
  - 12.4.2 Designazione
- 12.5 Prodotti in gomma per pavimentazioni
- 12.6 Prescrizioni per i prodotti base di policloruro di vinile
- 12.7 Prodotti in pietre naturali
- 12.8 Prove di accettazione dei materiali da pavimentazione in lastre o piastrelle
- 12.9 Requisiti prestazionali della pavimentazione antisdrucchiabile
- 12.10 Controsoffitti
  - 12.10.1 Elementi di sospensione e profili portanti
  - 12.10.2 Controsoffitti in pannelli di gesso
  - 12.10.3 Controsoffitti in lastre di cartongesso
  - 12.10.4 Controsoffitti in pannelli di fibre minerali
- Art. 13. Prodotti per rivestimenti interni ed esterni**
  - 13.1 Caratteristiche
  - 13.2 Prodotti rigidi - Rivestimenti murali
    - 13.2.1 Piastrelle di ceramica
    - 13.2.2 Lastre di pietra naturale
    - 13.2.3 Elementi di metallo o materia plastica
    - 13.2.4 Lastre di cartongesso
    - 13.2.5 Lastre di fibrocemento ecologico
  - 13.3 Prodotti fluidi o in pasta
    - 13.3.1 Intonaci
    - 13.3.2 Prodotti vernicianti
- Art. 14. Vernici, smalti, pitture, ecc.**
  - 14.1 Generalità
  - 14.2 Vernici protettive antiruggine
  - 14.3 Smalti
  - 14.4 Diluenti
  - 14.5 Idropitture a base di cemento
  - 14.6 Idropitture lavabili
  - 14.7 Latte di calce
  - 14.8 Tinte a colla e per fissativi
  - 14.9 Coloranti e colori minerali
  - 14.10 Stucchi
- Art. 15. Sigillanti, adesivi e geotessili**
  - 15.1 Sigillanti
  - 15.2 Adesivi
    - 15.2.1 Adesivi per piastrelle
    - 15.2.2 Adesivi per rivestimenti ceramici
    - 15.2.3 Metodi di prova
  - 15.3 Geotessili
- Art. 16. Prodotti e materiali per partizioni interne e pareti esterne**
  - 16.1 Definizioni
    - 16.1.1 Pareti interne verticali
  - 16.2 Prodotti a base di laterizio, di calcestruzzo alleggerito, ecc.
  - 16.3 Prodotti a base di cartongesso
  - 16.4 Blocchi di gesso
- Art. 17. Prodotti per coperture discontinue (a falda)**
  - 17.1 Definizioni
  - 17.2 Tegole e coppi in laterizio
    - 17.2.1 Criteri d'accettazione
  - 17.3 Tegole in cemento
  - 17.4 Strato di isolamento della copertura
- Art. 18. Impermeabilizzazioni**
  - 18.1 Generalità
  - 18.2 Classificazione delle membrane
  - 18.3 Prodotti forniti in contenitori
  - 18.4 Membrane destinate a formare strati di schermo e/o barriera al vapore
  - 18.5 Membrane destinate a formare strati di continuità, di diffusione o di egualizzazione della pressione di

vapore

- 18.6 Membrane destinate a formare strati di tenuta all'aria
- 18.7 Membrane destinate a formare strati di tenuta all'acqua
- 18.8 Membrane destinate a formare strati di protezione
- 18.9 Membrane a base di elastomeri e di elastomeri
  - 18.9.1 Tipologie
  - 18.9.2 Classi di utilizzo
  - 18.9.3 Accettazione
- 18.10 Prodotti forniti sotto forma di liquidi o paste
  - 18.10.1 Bitumi da spalmatura per impermeabilizzazioni
  - 18.10.2 Malte asfaltiche e asfalti colati
  - 18.10.3 Prodotti fluidi o in pasta a base di polimeri organici
- 18.11 Rinforzo di guaine liquide a base di resine acriliche ed epoxibituminose
- 18.12 Malta bicomponente elastica a base cementizia

**Art. 19. Vetri**

- 19.1 Generalità
- 19.2 Campioni
- 19.3 Prescrizioni di carattere particolare
- 19.4 Vetri piani di vetro di silicato sodo-calcico
- 19.5 Vetri di sicurezza
  - 19.5.1 Vetri piani temprati
  - 19.5.2 Vetri piani stratificati
    - 19.5.2.1 Vetro antincendio
  - 19.5.3 Vetro retinato
- 19.6 Vetri piani uniti al perimetro (o vetrocamera)
- 19.7 Vetri piani profilati a U

**Art. 20. Infissi in legno e in metallo**

- 20.1 Definizioni
- 20.2 Campioni
- 20.3 Marcatura CE
- 20.4 Documentazione da fornire al Direttore dei Lavori
- 20.5 Forme - Luci fisse
- 20.6 Serramenti interni ed esterni
- 20.7 Schermi (tapparelle, persiane, antoni)
- 20.8 Serramenti in acciaio
  - 20.8.1 Componenti dei serramenti
  - 20.8.2 Finitura superficiale dei telai metallici
  - 20.8.3 Telai e controtelai
  - 20.8.4 Accessori
  - 20.8.5 Guarnizioni
  - 20.8.6 Sigillanti
  - 20.8.7 Caratteristiche dei vetri
- 20.9 Porte e chiusure resistenti al fuoco
  - 20.9.1 Valutazione delle caratteristiche
  - 20.9.2 Classificazione delle porte resistenti al fuoco
  - 20.9.3 Omologazione
  - 20.9.4 Documentazione tecnica che il produttore deve allegare ad ogni fornitura

**Art. 21. Prodotti per isolamento termico**

- 21.1 Generalità
- 21.2 Polistirene espanso (EPS)
- 21.3 Poliuretani e poliisocianurati espansi
- 21.4 Argilla espansa
- 21.5 Lana minerale
- 21.6 Vetro cellulare
- 21.7 Perlite espansa
- 21.8 Vermiculite espansa
- 21.9 Fibre di legno
- 21.10 Sughero espanso

**Art. 22. Prodotti per isolamento e assorbimento acustico**

- 22.1 Prodotti per assorbimento acustico

- 22.1.1 Classificazione dei materiali
- 22.1.2 Caratteristiche costruttive
- 22.1.3 Materiali fonoassorbenti che assumono la forma definitiva in opera
- 22.2 Prodotti per isolamento acustico
  - 22.2.1 Definizioni
  - 22.2.2 Caratteristiche costruttive
  - 22.2.3 Materiali fonoisolanti che assumono la forma definitiva in opera
- Art. 23. Apparecchi sanitari**
  - 23.1 Terminologia, classificazione e limiti di accettazione
  - 23.2 Requisiti
  - 23.3 Spazi minimi funzionali per gli apparecchi sanitari
- Art. 24. Rubinetteria sanitaria**
  - 24.1 Categorie
  - 24.2 Caratteristiche
  - 24.3 Rubinetti a passo rapido, flussometri per vasi
  - 24.4 Cassette per l'acqua per vasi
  - 24.5 Fornitura e stoccaggio
  - 24.6 Tubi di raccordo rigidi e flessibili (per il collegamento tra i tubi di adduzione e la rubinetteria sanitaria)
- Art. 25. Dispositivi di scarico degli apparecchi sanitari**
  - 25.1 Generalità
  - 25.2 Aspetto delle superfici interne ed esterne
  - 25.3 Sifoni
  - 25.4 Pilette di scarico
  - 25.5 Prova di sbalzo termico per pilette di scarico e i sifoni. Tenuta
  - 25.6 Tenuta di pilette di scarico con tappo o valvola
  - 25.7 Tenuta dei sifoni
  - 25.8 Marcatura
- Art. 26. Tubazioni per impianti di adduzione dell'acqua, gas, fognature, ecc.**
  - 26.1 Tubi in acciaio
    - 26.1.1 Tolleranze
    - 26.1.2 Tipologie tubi
    - 26.1.3 Designazione e marcatura dei materiali
    - 26.1.4 Rivestimento interno
    - 26.1.5 Rivestimento esterno
  - 26.2 Tubazioni in gres
    - 26.2.1 Dimensioni
    - 26.2.2 Sistemi di giunzione
  - 26.3 Tubazioni in PVC
    - 26.3.1 Tubazioni per adduzione d'acqua
      - 26.3.1.1 Composizione di PVC-U
      - 26.3.1.2 Aspetto e colore dei tubi
      - 26.3.1.3 Caratteristiche meccaniche
      - 26.3.1.4 Caratteristiche geometriche
      - 26.3.1.5 Spessori di parete e relative tolleranze
      - 26.3.1.6 Estremità dei tubi per giunti con guarnizione o incollati
      - 26.3.1.7 Guarnizioni di tenuta
      - 26.3.1.8 Marcatura
    - 26.3.2 Tubazioni per fognature e scarichi interrati non in pressione
      - 26.3.2.1 Requisiti della materia prima dei tubi e dei raccordi
      - 26.3.2.2 Caratteristiche dei tubi
      - 26.3.2.3 Raccordi
      - 26.3.2.4 Dimensioni dei tubi
      - 26.3.2.5 Marcatura
      - 26.3.2.6 Sistema qualità e certificazioni
    - 26.3.3 Tubazioni per scarichi (a bassa e ad alta temperatura) all'interno dei fabbricati
      - 26.3.3.1 Materiale di base
      - 26.3.3.2 Codice dell'area di applicazione
      - 26.3.3.3 Utilizzo
      - 26.3.3.4 Caratteristiche geometriche

- 26.3.3.5 Caratteristiche meccaniche
- 26.3.3.6 Caratteristiche fisiche
- 26.3.3.7 Aspetto e colore dei tubi
- 26.3.3.8 Raccordi
- 26.3.3.9 Guarnizioni di tenuta
- 26.3.3.10 Adesivi
- 26.3.3.11 Emissione di rumore
- 26.3.3.12 Procedura di controllo della produzione
- 26.3.3.13 Marcatura
- 26.4 Tubazioni di fibrocemento
  - 26.4.1 Tubi di fibrocemento per fognature e sistemi di scarico per sistemi a gravità
  - 26.4.2 Marcatura e denominazione
  - 26.4.3 Giunti, raccordi e guarnizioni
  - 26.4.4 Controllo della qualità
- 26.5 Tubi in polietilene (PE)
  - 26.5.1 Polietilene
    - 26.5.1.1 Composizione del PE
    - 26.5.1.2 Codice dell'area di applicazione
    - 26.5.1.3 Aspetto e colore dei tubi
    - 26.5.1.4 Spessore di parete
    - 26.5.1.5 Tipi di raccordo
    - 26.5.1.6 Marcatura e denominazione
  - 26.5.2 Polietilene reticolato (PE-X)
- 26.6 Tubi in polipropilene (PP)
  - 26.6.1 Aspetto
  - 26.6.2 Marcatura
  - 26.6.3 Stoccaggio, movimentazione e trasporto
- 26.7 Tubi in polietilene (PE)
  - 26.7.1 Caratteristiche dei tubi
  - 26.7.2 Tubi in rotoli
  - 26.7.3 Diametro medio esterno e scostamento dalla circolarità (ovalizzazione)
  - 26.7.4 Marcatura
- 26.8 Installazione di tubi in PVC-U, in polietilene PE e in polipropilene PP
  - 26.8.1 Giunzioni ad anello elastomerico
  - 26.8.2 Giunzioni a incollaggio
  - 26.8.3 Giunzioni per saldatura
- 26.9 Tubi in rame
  - 26.9.1 Impieghi
  - 26.9.2 Guaina isolante
  - 26.9.3 Tolleranze
  - 26.9.4 Condizioni dello stato superficiale
  - 26.9.5 Prove di curvatura, allargamento e bordatura
  - 26.9.6 Verifica di qualità
  - 44.9.7 Marcatura
  - 26.9.7.1 Diametri dei tubi
- 26.10 Tubi e raccordi in ghisa sferoidale
  - 26.10.1 Rivestimento interno
    - 26.10.1.1 Protezione esterna in polietilene
  - 26.10.2 Raccordi
  - 26.10.3 Requisiti di accettazione
    - 26.10.3.1 Valvole
  - 26.10.4 Marcatura dei tubi e dei raccordi
- 26.11 Tubi multistrato

### **Capitolo 3 - MODALITÀ DI ESECUZIONE DELLE OPERE EDILIZIE**

#### **Art. 27. Opere provvisorie**

- 27.1 Ponteggio
  - 27.1.1 Ponteggio a “tubi e giunti”
  - 27.1.2 Ponteggio ad elementi prefabbricati
  - 27.1.3 Normativa

#### **Art. 28. Gru a torre**



- 28.1 Avvertenze sull'ubicazione della gru a torre
- 28.2 Montaggio e smontaggio della gru
- 28.3 Stabilità al rovesciamento
- 28.4 Rischi e misure nell'uso della gru
- Art. 29. Demolizioni e rimozioni**
  - 29.1 Interventi preliminari
  - 29.2 Sbarramento della zona di demolizione
  - 29.3 Ordine delle demolizioni. Programma di demolizione
  - 29.4 Proprietà dei materiali da demolizione
  - 29.5 Allontanamento e /o deposito del materiale di risulta
- Art. 30. Esecuzione delle coperture**
  - 30.1 Rifacimento copertura a falde porzione Foresteria
    - 30.1.1 Struttura portante lignea
    - 30.1.2 Tavolato ligneo
    - 30.1.3 Manto impermeabile
    - 30.1.4 Struttura secondaria lignea
    - 30.1.5 Manto di copertura in coppi
    - 30.1.6 Lattoneria
    - 30.1.7 Linea vita certificata
  - 30.2 Rifacimento copertura loggiato
  - 30.3 Criteri generali per l'esecuzione di strutture in legno
    - 30.3.1 Disposizioni costruttive e controllo dell'esecuzione
- Art. 31. Esecuzione delle murature**
  - 31.1 Murature portanti
    - 31.1.1 Murature portanti copertura
  - 31.2 Tramezzi
  - 31.3 Criteri generali per l'esecuzione delle murature
  - 31.4 Architravi
    - 31.4.1 Architravi in acciaio
    - 31.4.2 Architravi in laterocemento
  - 31.5 Falsi telai
- Art. 32. Consolidamento delle murature esistenti e delle strutture in muratura**
  - 32.1 Consolidamento delle murature esistenti – Criteri generali
    - 32.1.1 Stilatura dei giunti
    - 32.1.2 Parziale ripristino delle murature
    - 32.1.3 Interventi di protezione su murature esposte
    - 32.1.4 Consolidamento di murature con iniezioni di miscele
    - 32.1.5 Consolidamento con iniezioni armate
    - 32.1.6 Consolidamento con contropareti in cls
    - 32.1.7 Consolidamento con tiranti metallici
  - 32.2 Interventi delle strutture in muratura – Criteri generali
  - 32.3 Interventi di risanamento e consolidamento murature previste in progetto
    - 32.3.1 Murature portanti a sostegno orditura lignea copertura
    - 32.3.2 Murature portanti esterne loggiato
    - 32.3.3 Riparazione camini
- Art. 33. Confezionamento e posa in opera del calcestruzzo**
  - 33.1 Calcestruzzo per calcestruzzo semplice e armato
    - 33.1.1 Studio e accettazione della composizione del calcestruzzo
    - 33.1.2 Composizione granulometrica
    - 33.1.3 Contenuto di cemento
    - 33.1.4 Contenuto di acqua di impasto
    - 33.1.5 Contenuto d'aria inglobata
    - 33.1.6 Resistenze meccaniche
  - 33.2 Confezione, trasporto e posa in opera del calcestruzzo per strutture in calcestruzzo semplice e armato
    - 33.2.1 Attrezzatura di cantiere
    - 33.2.2 Confezione del calcestruzzo
    - 33.2.3 Tempo di mescolamento
    - 33.2.4 Trasporto del calcestruzzo
    - 33.2.5 Documenti di consegna
    - 33.2.6 Esecuzione del getto del calcestruzzo per calcestruzzo semplice e armato

- 33.2.7 Casseforme e puntelli per le strutture in calcestruzzo semplice e armato
- 33.2.8 Linee generali per il disarmo delle strutture in cemento armato
- 33.3 Prescrizioni specifiche per il calcestruzzo a faccia vista
- 33.4 Difetti superficiali delle strutture, cause e rimedi
- 33.5 Controlli regolamentari sul conglomerato cementizio
  - 33.5.1 Resistenza caratteristica
  - 33.5.2 Controlli di qualità del conglomerato
  - 33.5.3 Valutazione preliminare della resistenza caratteristica
  - 33.5.4 Controllo di accettazione
  - 33.5.5 Prelievo ed esecuzione della prova a compressione
- 33.6. Controlli sul calcestruzzo fresco
  - 33.6.1 Prove per la misura della consistenza
  - 33.6.2 Controllo della composizione del calcestruzzo fresco
  - 33.6.3 Determinazione della quantità d'acqua d'impasto essudata (Bleeding)
- 33.7. Controlli sul calcestruzzo in corso d'opera
  - 33.7.1 Pianificazione delle prove in opera
  - 33.7.2 Predisposizione delle aree di prova
  - 33.7.3 Elaborazione dei risultati
  - 33.7.4 Carotaggio
  - 33.7.5 Metodi indiretti per la valutazione delle caratteristiche meccaniche del calcestruzzo in opera
  - 33.7.6 Stima della resistenza del calcestruzzo in opera
- Art. 34 Solai, sottofondi e pavimetazioni**
  - 34.1 Solaio di sottotetto
    - 34.1.1 Consolidamento solaio di sottotetto
    - 34.1.2 Isolamento termico
  - 34.2 Solaio alloggi piano ammezzato e piano primo
    - 34.2.1 Consolidamento solai con cappa armata
    - 34.2.2 Massetto di sottofondo
    - 34.2.3 Isolamento acustico
    - 34.2.4 Pavimentazione
  - 34.3 Criteri generali per l'esecuzione delle pavimetazioni interne con collante
    - 34.3.1 Giunti di dilatazione per pavimenti
    - 34.3.2 Controlli del Direttore dei Lavori
  - 34.4 Zoccolino battiscopa
- Art. 35 Rivestimenti e opere in pietra**
  - 35.1 Rivestimenti pareti bagni e angolo cottura
  - 35.2 Criteri generali per l'esecuzione dei rivestimenti in piastrelle
    - 35.2.1 Verifiche del Direttore dei Lavori
  - 35.3 Davanzali interni
- Art. 36. Esecuzione di intonaci**
  - 36.1 Intonaci interni ed esterni
  - 36.2 Criteri generali per l'esecuzione degli intonaci
  - 36.3 Intonaci da eseguire su altri esistenti
  - 36.4 Intonaco grezzo o rinzafo rustico
  - 36.5 Intonaco grezzo fratazzato o traversato
  - 36.6 Intonaco per interni per trattamento acustico dei locali, di tipo premiscelato, a base di vermiculite, applicazione a spruzzo
  - 36.7 Intonaco per interni per protezione antincendio
  - 36.8 Intonaco isolante termico a base di leganti idraulici e polistirene, applicazione a spruzzo
  - 36.9 Intonaco risanante ad azione deumidificante
  - 36.10 Impermeabilizzante antiumido trasparente silossanico per intonaci
  - 36.11 Paraspigoli in lamiera zincata
  - 36.12 Giunti di dilatazione
  - 36.13 Protezione degli intonaci realizzati
- Art. 37. Opere di vetratura e serramentistica**
  - 37.1 Serramenti esterni
    - 37.1.1 Vetri per serramenti esterni
    - 37.1.2 Persiane
    - 37.1.3 Campionatura
  - 37.2 Serramenti interni

- 37.2.1 Porte blindate
- 37.3 Finestra per tetti a falde (passo d'uomo)
- 37.4 Opere di serramentistica e vetrazione – Criteri generali di esecuzione
  - 37.4.1 Posa in opera dei serramenti
  - 37.4.2 Realizzazione opere di vetrazione
- 37.5 Controlli del Direttore dei Lavori
- 37.6 Prove sugli infissi
- Art. 38. Verniciature e tinteggiature**
  - 38.1 Operazioni preliminari
  - 38.2 Tinteggiatura di pareti – Criteri generali
    - 38.2.1 Tinteggiatura con pittura alla calce
    - 38.2.2 Tinteggiatura a colla e gesso
    - 38.2.3 Tinteggiatura a tempera
    - 38.2.4 Tinteggiatura con idropittura a base di resine sintetiche
    - 38.2.5 Tinteggiatura con pittura acrilica monocomponente in dispersione acquosa. Applicazione a rullo di lana o pennello.
    - 38.2.6 Tinteggiatura con idropittura opaca coprente naturale per interni
    - 38.2.7 Tinteggiatura con pittura a base di silicati di potassio
    - 38.2.8 Applicazione di idrorepellente protettivo su intonaco civile esterno
  - 38.3 Verniciatura – Criteri generali
    - 38.3.1 Verniciatura a smalto (tradizionale)
    - 38.3.2 Verniciatura con smalto epossidico su pareti in blocchi di calcestruzzo o su superfici di calcestruzzo lisce o intonacate
    - 38.3.3 Verniciatura con smalto a base di caucciù ciclizzata delle superfici di calcestruzzo lisce o intonacate
    - 38.3.4 Verniciatura protettiva di serramenti, telai metallici e tutte le esistenti opere in ferro che non siano preverniciate o trattate con antiruggine
    - 38.3.5 Verniciatura di opere in ferro, prezincate o comunque zincate a bagno
    - 38.3.6 Opere in ferro inserite nelle murature e opere varie in acciaio (già trattate con una mano di zincante inorganico) verniciate con smalto poliuretanico
    - 38.3.7 Serramenti in ferro zincato interni ed esterni (già forniti con una mano di wash-primer) verniciati con smalto poliuretanico
    - 38.3.8 Sola applicazione dell'antiruggine
    - 38.3.9 Opere esterne in ferro e profilati in genere annegati in getti di calcestruzzo (ferri Bauer o Alfen o simili, comprese tubazioni)
    - 38.3.10 Protezione con vernice intumescente delle strutture metalliche portanti in acciaio
  - 38.4 Protezione
  - 38.5 Controllo
  - 38.6 Smaltimento rifiuti
  - 38.7 Verifiche del Direttore dei Lavori

#### **Capitolo 4 – RESTAURO DELLE FACCIATE**

##### **Art. 39. Restauro delle facciate**

- 39.1 Campagna stratigrafica
  - 39.1.1 Diagnosi e mappatura dei materiali – Criteri generali
- 39.2 Ripristino degli intonaci
  - 39.2.1 Restauro degli intonaci – Criteri generali
    - 39.2.1.1 Conservazione degli intonaci
    - 39.2.1.2 Pulitura degli intonaci
    - 39.2.1.3 Consolidamento degli intonaci
    - 39.2.1.4 Protezione degli intonaci
- 39.3 Tinteggiatura con ciclo di silicati

#### **Capitolo 5 - MODALITÀ DI ESECUZIONE DEGLI IMPIANTI**

##### **Art. 40. Sistemi di collegamento degli impianti alle strutture**

##### **Art. 41. Impianti idrico-sanitari**

- 41.1 Impianti idrico-sanitari di progetto
- 41.2 Caratteristiche dei materiali
  - 41.2.1 Prescrizioni normative
- 41.3 Contatori per acqua
  - 41.3.1 Contatori per acqua fredda
  - 41.3.2 Contatori per acqua calda
- 41.4 Criteri di esecuzione

- 41.4.1 Posa in opera delle tubazioni
- 41.4.2 Ancoraggi delle tubazioni a vista
- 41.4.3 Pulizia e disinfezione della rete idrica e dei serbatoi
- 41.5 Isolamento termico
- 41.6 Protezione contro la corrosione
  - 41.6.1 Generalità
  - 41.6.2 Mezzi impiegabili per la protezione passiva
  - 41.6.3 Mezzi impiegabili per la protezione attiva
- 41.7 Rete di ventilazione
  - 41.7.1 Sistemi di aerazione delle reti di ventilazione
  - 41.7.2 Materiali ammessi
  - 41.7.3 Requisiti minimi delle tubazioni di ventilazione
- 41.8 Rete di scarico delle acque reflue
  - 41.8.1 Generalità. Classificazioni
  - 41.8.2 Materiali
  - 41.8.3 Criteri di esecuzione
  - 41.8.4 Diramazioni di scarico
  - 41.8.5 Colonne di scarico
  - 41.8.6 Collettori di scarico
  - 41.8.7 Dispositivo a chiusura idraulica
  - 41.8.8 Pozzetti di ispezioni
- 41.9 Rete di scarico delle acque piovane. Canali di gronda e pluviali
  - 41.9.1 Generalità
  - 41.9.2 Materiali e criteri di esecuzione
  - 41.9.3 Canali di gronda
  - 41.9.4 Pluviali
  - 41.9.5 Collettori di scarico
  - 41.9.6 Pozzetto a chiusura idraulica
  - 41.9.7 Verifiche del Direttore dei Lavori
- 41.10 Prove e verifiche della rete di distribuzione dell'acqua fredda e calda
  - 41.10.1 Generalità
  - 41.10.2 Prova di tenuta idraulica a freddo delle rete di distribuzione
  - 41.10.3 Prova idraulica a caldo
  - 41.10.4 Prova di erogazione di acqua fredda
  - 41.10.5 Prova di erogazione di acqua calda
  - 41.10.6 Prova di efficienza della rete di ventilazione secondaria
  - 41.10.7 Misura del livello del rumore
- Art. 42. Impianti di adduzione del gas**
  - 42.1 Generalità
  - 42.2 Tubazioni
    - 42.2.1 Tubi di acciaio
    - 42.2.2 Tubi di rame
    - 42.2.3 Tubi in polietilene per impianto interno di distribuzione gas
  - 42.3 Giunzioni, raccordi e pezzi speciali, valvole
    - 42.3.1 Tubazioni in acciaio
    - 42.3.2 Tubazioni in rame
    - 42.3.3 Tubazioni in polietilene
  - 42.4 Posa in opera
    - 42.4.1 Modalità di posa in opera all'esterno dei fabbricati
    - 42.4.2 Modalità di posa in opera all'interno dei fabbricati
    - 42.4.3 Particolarità costruttive e divieti
  - 42.5 Gruppo di misurazione. Contatore
  - 42.6 Prova di tenuta idraulica
  - 42.7 Sistemi di sicurezza
    - 42.7.1 Definizioni
    - 42.7.2 Criteri tecnici di riferimento per l'installazione
  - 42.8 Conformità degli apparecchi a gas
- Art. 43. Impianti termici**
  - 43.1 Generalità
  - 43.2 Gli impianti termici alimentati da combustibili gassosi

- 43.2.1 Termini, definizioni e tolleranze dimensionali
- 43.2.2 I locali di installazione
- 43.2.3 I luoghi di installazione degli apparecchi
- 43.3.4 Le aperture di aerazione
- 43.2.5 Le limitazioni delle aperture di aerazione per apparecchi alimentati con gas a densità maggiore di 0,8
- 43.2.6 Le specifiche per le superfici delle aperture di aerazione
- 43.2.7 L'installazione in fabbricati destinati a altro uso o in locali facenti parte dell'edificio servito
- 43.2.8 La disposizione degli impianti all'interno dei locali
- 43.2.9 L'accesso
- 43.2.10 Le porte
- 43.3 Impianti termici alimentati da combustibili liquidi
- 43.3.1 L'installazione in fabbricati destinati ad altro uso o in locali facenti parte dell'edificio servito
- 43.3.2 La disposizione degli impianti all'interno dei locali
- 43.3.3 L'accesso
- 43.3.4 Le porte
- 43.3.5 Il deposito di combustibile liquido
  - 43.3.5.1 L'ubicazione
  - 43.3.5.2 La capacità
  - 43.3.5.3 Le modalità di installazione
  - 43.3.5.4 L'accesso e le comunicazioni
  - 43.3.5.5 Le aperture di aerazione
  - 43.3.5.6 Le porte
  - 43.3.5.7 Le caratteristiche dei serbatoi
- 43.3.6 Impianto elettrico
- 43.3.7 Mezzi di estinzione degli incendi
- 43.3.8 Segnaletica di sicurezza
- 43.4 Coibentazione delle reti di distribuzione dei fluidi caldi
- 43.5 Sistema di termoregolazione
- 43.6 Camini e canali da fumi
  - 43.6.1 Caratteristiche dei camini
  - 43.6.2 Canali da fumo
  - 43.6.3 Dispositivi accessori per camini e canali da fumo. Depuratori di fumo
  - 43.6.4 Apparecchi indicatori
- 43.7 Sistemi di espansione
  - 43.7.1 Vaso di espansione aperto
  - 43.7.2 Vaso di espansione chiuso
- 43.8 Unità terminali a convenzione naturale
  - 43.8.1 Radiatori
  - 43.8.2 Piastre radianti
  - 43.8.3 Tubi alettati
  - 43.8.4 Termoconvettori
  - 43.8.5 Pannelli radianti
- 43.9 Verifiche e prove
  - 43.9.1 Verifiche preliminari e prove
  - 43.9.2 Tempi di collaudo
  - 43.9.3 Verifica delle caratteristiche dei locali
  - 43.9.4 Misura del valore della temperatura esterna
  - 43.9.5 Misura del valore della temperatura interna. Sfasamento tra le misurazioni delle temperature esterna e interna
  - 43.9.6 Misura della temperatura media di mandata e di ritorno dell'acqua
  - 43.9.7 Verifica del generatore di calore
    - 43.9.7.1 Limiti delle emissioni
    - 43.9.7.2 Misura della temperatura dei fumi
    - 43.9.7.3 Rendimento della combustione
- Art. 44. Impianti di climatizzazione**
  - 44.1 Requisiti dell'impianto di climatizzazione
  - 44.2 Sistemi di climatizzazione
    - 44.2.1 Classificazione
    - 44.2.2 Gestione
  - 44.3 Componenti degli impianti climatizzazione

- 44.4 Gruppi frigoriferi
- 44.5 Raffreddamento del gruppo frigorifero
- 44.6 Circolazione dei fluidi
  - 44.6.1 Pompe di circolazione
  - 44.6.2 Ventilatori
- 44.7 Distribuzioni dei fluidi termovettori
  - 44.7.1 Tubazioni
  - 44.7.2 Canalizzazioni
- 44.8 Apparecchi per la climatizzazione
  - 44.8.1 Gruppi di trattamento dell'aria (condizionatori)
  - 44.8.2 Unità terminali a convezione forzata. Ventilconvettori
  - 44.8.3 Induttori
  - 44.8.4 Espansione dell'acqua dell'impianto
  - 44.8.5 Regolazioni automatiche. Tolleranze massime
  - 44.8.6 Alimentazione e scarico dell'impianto
  - 44.8.7 Verifiche del direttore dei lavori e oneri per l'esecutore
- Art. 45. Impianti elettrici**
- 45.1 Impianti elettrici di progetto
- 45.2 Qualità dei materiali e marcatura dei materiali
- 45.3 Oneri specifici per l'appaltatore
- 45.4 Modalità di esecuzione degli impianti elettrici
- 45.5 Cavi e conduttori
  - 45.5.1 Definizioni
  - 45.5.2 Tipologie
  - 45.5.3 Distinzione dei cavi attraverso i colori
  - 45.5.4 Comportamento al fuoco
  - 45.5.5 Posa in opera delle condutture
  - 45.5.6 Prescrizioni relative a condutture di impianti particolari
  - 45.5.7 Norme di riferimento generali e per tipologie dei cavi
  - 45.5.8 Norme di riferimento per il comportamento al fuoco
  - 45.5.9 Sezioni minime dei conduttori
- 45.6 Tubazioni e accessori per installazioni elettriche
  - 45.6.1 Posa in opera in generale e in condizioni particolari
  - 45.6.2 Maggiorazione del diametro interno dei tubi
  - 45.6.3 Componenti del sistema di canalizzazione
  - 45.6.4 Indicazioni per la sicurezza dei canali metallici e loro accessori
  - 45.6.5 Indicazioni per la sicurezza in materiale plastico isolante e loro accessori
  - 45.6.6 Indicazioni per la sicurezza in materiale plastico isolante e loro accessori ad uso battiscopa
  - 45.6.7 Caratteristiche alla piegatura e grado di protezione minimo
  - 45.6.8 Norme di riferimento
- 45.7 Quadri elettrici
  - 45.7.1 Tipologie di quadri elettrici
  - 45.7.2 Grado di protezione degli involucri
  - 45.7.3 Allacciamento delle linee e dei circuiti di alimentazione
  - 45.7.4 Caratteristiche degli armadi e dei contenitori per quadri elettrici
  - 45.7.5 Targhe
  - 45.7.6 Identificazioni
  - 45.7.7 Predisposizione per ampliamenti futuri
- 45.8 Casette di derivazione
- 45.9 Giunzioni e morsetti
- 45.10 Supporto, frutto e placca
  - 45.10.1 Impianto di terra
    - 45.10.1.1 Impianti a tensione nominale  $\leq 1000$  V corrente alternata
    - 45.10.1.2 Impianti a tensione nominale  $> 1000$  V corrente alternata
    - 45.10.1.3 Elementi dell'impianto di terra
    - 45.10.1.4 Prescrizioni particolari per locali da bagno. Divisione in zone e apparecchi ammessi
    - 45.10.1.5 Coordinamento dell'impianto di terra con dispositivi di interruzione
- 45.11 Impianto di protezione contro le scariche atmosferiche
  - 45.11.1 Generalità
  - 45.11.2 Composizione dell'impianto

- 45.11.3 Captatori
- 45.11.4 Sistemi di protezione LPS
- 45.11.5 Verifiche e dichiarazione di conformità
- 45.11.6 Norme di riferimento
- 45.12 Protezione contro i contatti diretti e indiretti
- 45.13 Protezione delle condutture elettriche contro le sovracorrenti e i cortocircuiti
- Art. 46. Verifiche dell'impianto elettrico**
- 46.1 Generalità
- 46.2 Esame a vista
  - 46.2.1 Verifica qualitativa e quantitativa
  - 46.2.2 Verifica della sfilabilità dei cavi e controllo delle dimensioni dei tubi e dei condotti
  - 46.2.3 Verifica dei tracciati per le condutture incassate
  - 46.2.4 Verifica dei gradi di protezione degli involucri (protezioni contro i contatti diretti)
  - 46.2.5 Controllo dei collegamenti a terra
  - 46.2.6 Controllo dei provvedimenti di sicurezza nei servizi igienici (bagno e doccia)
  - 46.2.7 Verifica delle condutture, cavi e connessioni
  - 46.2.8 Verifica dei dispositivi di sezionamento e di comando
  - 46.2.9 Verifica del tipo e dimensionamento dei componenti dell'impianto e dell'apposizione dei contrassegni di identificazione
  - 46.2.10 Verifica del rispetto delle prescrizioni del D.M. n. 236/1989, in merito alla collocazione ottimale dei terminali degli impianti elettrici di comando e di segnalazione
- 46.3 Prove di verifica e controlli
  - 46.3.1 Prova della continuità dei conduttori di protezione
  - 46.3.2 Prova di funzionamento alla tensione nominale
  - 46.3.3 Prova d'intervento dei dispositivi di sicurezza e di riserva
  - 46.3.4 Prova d'intervento degli interruttori differenziali
  - 46.3.5 Misura della resistenza d'isolamento dell'impianto
  - 46.3.6 Misura della resistenza del dispersore
  - 46.3.7 Misura dell'impedenza totale dell'anello di guasto
  - 46.3.8 Misura della resistenza di corto circuito tra fase e neutro
  - 46.3.9 Misura della caduta di tensione
  - 46.3.10 Misura dei segnali in uscita alle prese TV
- 46.4 Calcoli di controllo
  - 46.4.1 Controllo del coefficiente di stipamento
  - 46.4.2 Controllo del coordinamento fra correnti d'impiego e portate dei conduttori
  - 46.4.3 Controllo del coordinamento fra correnti di corto circuito e poteri di interruzione degli apparecchi
- Art. 47. Impianti di illuminazione. Verifiche illuminotecniche**
- 47.1 Generalità
- 47.2 Esami a vista
- 47.3 Impianti di illuminazione interna
  - 47.3.1 Misura dell'illuminamento medio e dell'uniformità
  - 47.3.2 Misura di luminanza nel campo visivo
  - 47.3.3 Abbagliamento
  - 47.3.4 Misura del contrasto
- 47.4 Impianti di illuminazione esterna
  - 47.4.1 Misura dell'abbagliamento
  - 47.4.2 Misura del colore della luce
- Art. 48. Impianti citofonici**
- Art. 49. Impianti telefonici**
- Art. 50. Impianti TV satellitare e digitale terrestre**

## **Capitolo 1**

# **MATERIALI E PRODOTTI PER USO STRUTTURALE**

### **ART. 1 – MATERIALI E PRODOTTI PER USO STRUTTURALE**

#### **1.1 - IDENTIFICAZIONE, CERTIFICAZIONE E ACCETTAZIONE**

I materiali e i prodotti per uso strutturale, in applicazione delle Nuove norme tecniche per le costruzioni emanate con D.M. 14 gennaio 2008, devono essere:

- identificati mediante la descrizione a cura del fabbricante del materiale stesso e dei suoi componenti elementari;
- certificati mediante la documentazione di attestazione che preveda prove sperimentali per misurarne le caratteristiche chimiche, fisiche e meccaniche, effettuate da un ente terzo indipendente ovvero, ove previsto, autocertificate dal produttore secondo procedure stabilite dalle specifiche tecniche europee richiamate nel presente documento;
- accettati dal Direttore dei Lavori mediante controllo delle certificazioni di cui al punto precedente e mediante le prove sperimentali di accettazione previste dalle Nuove norme tecniche per le costruzioni per misurarne le caratteristiche chimiche, fisiche e meccaniche.

#### **1.2 - PROCEDURE E PROVE SPERIMENTALI D'ACCETTAZIONE**

Tutte le prove sperimentali che servono a definire le caratteristiche fisiche, chimiche e meccaniche dei materiali strutturali devono essere eseguite e certificate dai laboratori ufficiali di cui all'art. 59 del D.P.R. n. 380/2001, ovvero sotto il loro diretto controllo, sia per ciò che riguarda le prove di certificazione o di qualificazione sia per ciò che attiene quelle di accettazione.

I laboratori dovranno fare parte dell'albo dei laboratori ufficiali depositato presso il servizio tecnico centrale del Ministero delle Infrastrutture e dei Trasporti.

Nei casi in cui per materiali e prodotti per uso strutturale è prevista la marcatura CE ai sensi del D.P.R. 21 aprile 1993, n. 246, ovvero la qualificazione secondo le Nuove norme tecniche, la relativa attestazione di conformità deve essere consegnata alla Direzione dei Lavori.

Negli altri casi, l'idoneità all'uso va accertata attraverso le procedure all'uopo stabilite dal servizio tecnico centrale, sentito il Consiglio superiore dei lavori pubblici, che devono essere almeno equivalenti a quelle delle corrispondenti norme europee armonizzate, ovvero a quelle previste nelle Nuove norme tecniche.

Il richiamo alle specifiche tecniche europee EN o nazionali UNI, ovvero internazionali ISO, deve intendersi riferito all'ultima versione aggiornata, salvo come diversamente specificato.

Il Direttore dei Lavori, per i materiali e i prodotti destinati alla realizzazione di opere strutturali e, in generale, nelle opere di ingegneria civile, ai sensi del paragrafo 2.1 delle Nuove norme tecniche approvate dal D.M. 14 gennaio 2008, deve, se necessario, ricorrere a procedure e prove sperimentali d'accettazione, definite su insiemi statistici significativi.

#### **1.3 - PROCEDURE DI CONTROLLO DI PRODUZIONE IN FABBRICA**

I produttori di materiali, prodotti o componenti disciplinati dalle Nuove norme tecniche approvate dal D.M. 14 gennaio 2008, devono dotarsi di adeguate procedure di controllo di produzione in fabbrica. Per *“controllo di produzione nella fabbrica”* si intende il controllo permanente della produzione effettuato dal fabbricante.

Tutte le procedure e le disposizioni adottate dal fabbricante devono essere documentate sistematicamente ed essere a disposizione di qualsiasi soggetto o ente di controllo.



## **ART. 2 – COMPONENTI DEL CALCESTRUZZO**

### **2.1 - LEGANTI PER OPERE STRUTTURALI**

Nelle opere strutturali devono impiegarsi esclusivamente i leganti idraulici previsti dalle disposizioni vigenti in materia, dotati di certificato di conformità (rilasciato da un organismo europeo notificato) a una norma armonizzata della serie **UNI EN 197** ovvero a uno specifico benessere tecnico europeo (ETA), perché idonei all'impiego previsto, nonché, per quanto non in contrasto, conformi alle prescrizioni di cui alla legge 26 maggio 1965, n. 595.

È escluso l'impiego di cementi alluminosi.

L'impiego dei cementi richiamati all'art.1, lettera C della legge n. 595/1965, è limitato ai calcestruzzi per sbarramenti di ritenuta.

Qualora il calcestruzzo risulti esposto a condizioni ambientali chimicamente aggressive, si devono utilizzare cementi per i quali siano prescritte, da norme armonizzate europee e, fino alla disponibilità di esse, da norme nazionali, adeguate proprietà di resistenza ai solfati e/o al dilavamento o a eventuali altre specifiche azioni aggressive.

#### **2.1.1 - Fornitura**

I sacchi per la fornitura dei cementi devono essere sigillati e in perfetto stato di conservazione. Se l'imballaggio fosse comunque manomesso o il prodotto avariato, il cemento potrà essere rifiutato dalla Direzione dei Lavori e dovrà essere sostituito con altro idoneo. Se i leganti sono forniti sfusi, la provenienza e la qualità degli stessi dovranno essere dichiarate con documenti di accompagnamento della merce. La qualità del cemento potrà essere accertata mediante prelievo di campioni e loro analisi presso laboratori ufficiali. L'impresa deve disporre in cantiere di silos per lo stoccaggio del cemento, che ne consentano la conservazione in idonee condizioni termoisometriche.

#### **2.1.2 - Marchio di conformità**

L'attestato di conformità autorizza il produttore ad apporre il marchio di conformità sull'imballaggio e sulla documentazione di accompagnamento relativa al cemento certificato. Il marchio di conformità è costituito dal simbolo dell'organismo abilitato seguito da:

- nome del produttore e della fabbrica ed eventualmente del loro marchio o dei marchi di identificazione;
- ultime due cifre dell'anno nel quale è stato apposto il marchio di conformità;
- numero dell'attestato di conformità;
- descrizione del cemento;
- estremi del decreto.

Ogni altra dicitura deve essere stata preventivamente sottoposta all'approvazione dell'organismo abilitato.

*Tabella 2.1 - Requisiti meccanici e fisici dei cementi (D.M. 12 luglio 1999, n. 314)*

Classe	Resistenza alla compressione (N/mm <sup>2</sup> )				Tempo inizio presa (min)	Espansione (mm)
	Resistenza iniziale		Resistenza normalizzata 28 giorni			
	2 giorni	7 giorni				
32,5	-	> 16	≥ 32,5	≤ 52,5	≥ 60	≤ 10
32,5 R	> 10	-				
4,25	> 10	-	≥ 42,5	≤ 62,5		
4,25 R	> 20	-				
52,5	> 20	-	≥ 52,5	-	≥ 45	
52,5 R	> 30	-				

*Tabella 2.2 - Requisiti chimici dei cementi (D.M. 12 luglio 1999, n. 314)*

Proprietà	Prova secondo	Tipo di cemento	Classe di resistenza	Requisiti <sup>1</sup>
Perdita al fuoco	EN 196-2	CEM I - CEM III	Tutte le classi	≤ 5,0%
Residuo insolubile	EN 196-2	CEM I - CEM III	Tutte le classi	≤ 5,0%

Solfati come (SO <sub>3</sub> )	EN 196-2	CEM I CEM II <sup>2</sup> CEM IV CEM V	32,5 32,5 R 42,5	≤ 3,5%
			42,5 R 52,5 52,5 R	≤ 4,0%
		CEM III <sup>3</sup>	Tutte le classi	
Cloruri	EN 196-21	Tutti i tipi <sup>4</sup>	Tutte le classi	≤ 0,10%
Pozzolanicità	EN 196-5	CEM IV	Tutte le classi	Esito positivo della prova

<sup>1</sup> I requisiti sono espressi come percentuale in massa. <sup>2</sup> Questa indicazione comprende i cementi tipo CEM II/A e CEM II/B, ivi compresi i cementi Portland composti contenenti solo un altro componente principale, per esempio II/A-S o II/B-V, salvo il tipo CEM II/B-T, che può contenere fino al 4,5% di SO<sub>3</sub>, per tutte le classi di resistenza. <sup>3</sup> Il cemento tipo CEM III/C può contenere fino al 4,5% di SO<sub>3</sub>. <sup>4</sup> Il cemento tipo CEM III può contenere più dello 0,100% di cloruri, ma, in tal caso, si dovrà dichiarare il contenuto effettivo in cloruri.

Tabella 2.3 - Valori limite dei cementi (D.M. 12 luglio 1999, n. 314)

Proprietà		Valori limite					
		Classe di resistenza					
		32,5	32,5R	42,5	42,5R	52,5	42,5R
Limite inferiore di resistenza (N/mm <sup>2</sup> )	2 giorni	-	8,0	8,0	18,0	18,0	28,0
	7 giorni	14,0	-	-	-	-	-
	28 giorni	30,0	30,0	40,0	40,0	50,0	50,0
Tempo di inizio presa - Limite inferiore (min)		45			40		
Stabilità (mm) - Limite superiore		11					
Contenuto di SO3 (%) - Limite superiore	Tipo I Tipo II <sup>1</sup> Tipo IV Tipo V	4,0			4,5		
	Tipo III/A Tipo III/B	4,5					
	Tipo III/C	5,0					
Contenuto di cloruri (%) - Limite superiore <sup>2</sup>		0,11					
Pozzolanicità		Positiva a 15 giorni					

<sup>1</sup> Il cemento tipo II/B può contenere fino al 5% di SO<sub>3</sub> per tutte le classi di resistenza. <sup>2</sup> Il cemento tipo III può contenere più dello 0,11% di cloruri, ma in tal caso deve essere dichiarato il contenuto reale di cloruri.

## 2.2 – AGGREGATI

Sono idonei alla produzione di calcestruzzo per uso strutturale gli aggregati ottenuti dalla lavorazione di materiali naturali, artificiali, ovvero provenienti da processi di riciclo conformi alla norma europea armonizzata **UNI EN 12620** e, per gli aggregati leggeri, alla norma europea armonizzata **UNI EN 13055-1**. È consentito l'uso di aggregati grossi provenienti da riciclo, secondo i limiti di cui alla tabella 2.4, a condizione che la miscela di calcestruzzo confezionata con aggregati riciclati venga preliminarmente qualificata e documentata attraverso idonee prove di laboratorio. Per tali aggregati, le prove di controllo di produzione in fabbrica di cui ai prospetti H1, H2 ed H3 dell'annesso ZA della norma europea armonizzata **UNI EN 12620**, per le parti rilevanti, devono essere effettuate ogni 100 tonnellate di aggregato prodotto e, comunque, negli impianti di riciclo, per ogni giorno di produzione.

Tabella 2.4 - Limiti di impiego degli aggregati grossi provenienti da riciclo

Origine del materiale da riciclo	Classe del calcestruzzo	Percentuale di impiego
Demolizioni di edifici (macerie)	= C8/10	fino al 100%
Demolizioni di solo calcestruzzo e calcestruzzo armato	≤ C30/37	≤ 30%
	≤ C20/25	fino al 60%
Riutilizzo di calcestruzzo interno negli stabilimenti di prefabbricazione qualificati (da qualsiasi classe > C45/55)	≤ C45/55 Stessa classe del calcestruzzo di origine	fino al 15% fino al 5%

Si potrà fare utile riferimento alle norme **UNI 8520-1** e **UNI 8520-2** al fine di individuare i requisiti chimico-fisici, aggiuntivi rispetto a quelli fissati per gli aggregati naturali, che gli aggregati riciclati devono rispettare, in funzione della destinazione finale del calcestruzzo e delle sue proprietà prestazionali (meccaniche, di durabilità e pericolosità ambientale, ecc.), nonché quantità percentuali massime di impiego per gli aggregati di riciclo o classi di resistenza del calcestruzzo, ridotte rispetto a quanto previsto nella tabella 2.4.

Gli inerti, naturali o di frantumazione, devono essere costituiti da elementi non gelivi e non friabili, privi di sostanze organiche, limose e argillose, di gesso, ecc., in proporzioni nocive all'indurimento del

conglomerato o alla conservazione delle armature.

La ghiaia o il pietrisco devono avere dimensioni massime commisurate alle caratteristiche geometriche della carpenteria del getto e all'ingombro delle armature e devono essere lavati con acqua dolce qualora ciò sia necessario per l'eliminazione di materie nocive.

Il pietrisco deve provenire dalla frantumazione di roccia compatta, non gessosa né geliva, non deve contenere impurità né materie pulverulenti e deve essere costituito da elementi le cui dimensioni soddisfino alle condizioni sopra indicate per la ghiaia.

### **2.2.1 - Sistema di attestazione della conformità**

Il sistema di attestazione della conformità degli aggregati, ai sensi del D.P.R. n. 246/1993, è indicato nella tabella 2.5.

Il sistema 2+ (certificazione del controllo di produzione in fabbrica) è quello specificato all'art. 7, comma 1, lettera B, procedura 1 del D.P.R. n. 246/1993, comprensiva della sorveglianza, giudizio e approvazione permanenti del controllo di produzione in fabbrica.

*Tabella 2.5. Sistema di attestazione della conformità degli aggregati*

<b>Specificata tecnica europea armonizzata di riferimento</b>	<b>Uso previsto</b>	<b>Sistema di attestazione della conformità</b>
Aggregati per calcestruzzo	Calcestruzzo strutturale	2+

### **2.2.2 - Marcatura CE**

Gli aggregati che devono riportare obbligatoriamente la marcatura CE sono riportati nella tabella 2.6.

La produzione dei prodotti deve avvenire con un livello di conformità 2+, certificato da un organismo notificato.

*Tabella 2.6 - Aggregati che devono riportare la marcatura CE*

<b>Impiego aggregato</b>	<b>Norme di riferimento</b>
Aggregati per calcestruzzo	UNI EN 12620
Aggregati per conglomerati bituminosi e finiture superficiali per strade, aeroporti e altre aree trafficate	UNI EN 13043
Aggregati leggeri. Parte 1: Aggregati leggeri per calcestruzzo, malta e malta da iniezione/boiacca	UNI EN 13055-1
Aggregati grossi per opere idrauliche (armourstone). Parte 1	UNI EN 13383-1
Aggregati per malte	UNI EN 13139
Aggregati per miscele non legate e miscele legate utilizzati nelle opere di ingegneria civile e nella costruzione di strade	UNI EN 13242
Aggregati per massicciate ferroviarie	UNI EN 13450

### **2.2.3 - Controlli d'accettazione**

I controlli di accettazione degli aggregati da effettuarsi a cura del Direttore dei Lavori, come stabilito dalle Norme tecniche per le costruzioni di cui al D.M. 14 gennaio 2008, devono essere finalizzati alla determinazione delle caratteristiche tecniche riportate nella tabella 2.7, insieme ai relativi metodi di prova.

I metodi di prova da utilizzarsi sono quelli indicati nelle norme europee armonizzate citate, in relazione a ciascuna caratteristica.

*Tabella 2.7 - Controlli di accettazione per aggregati per calcestruzzo strutturale*

<b>Caratteristiche tecniche</b>	<b>Metodo di prova</b>
Descrizione petrografica semplificata	UNI EN 932-3
Dimensione dell'aggregato (analisi granulometrica e contenuto dei fini)	UNI EN 933-1
Indice di appiattimento	UNI EN 933-3
Dimensione per il filler	UNI EN 933-10
Forma dell'aggregato grosso (per aggregato proveniente da riciclo)	UNI EN 933-4
Resistenza alla frammentazione/frantumazione (per calcestruzzo $R_{ck} \geq C50/60$ )	UNI EN 1097-2

## **2.2.4 - Sabbia**

Ferme restando le considerazioni dei paragrafi precedenti, la sabbia per il confezionamento delle malte o del calcestruzzo deve essere priva di solfati e di sostanze organiche, terrose o argillose e avere dimensione massima dei grani di 2 mm, per murature in genere, e di 1 mm, per gli intonaci e murature di paramento o in pietra da taglio.

La sabbia naturale o artificiale deve risultare bene assortita in grossezza e costituita da grani resistenti, non provenienti da roccia decomposta o gessosa. Essa deve essere scricchiolante alla mano, non lasciare traccia di sporco, non contenere materie organiche, melmose o comunque dannose. Prima dell'impiego, se necessario, deve essere lavata con acqua dolce per eliminare eventuali materie nocive.

### **2.2.4.1 - Verifiche sulla qualità**

La Direzione dei Lavori potrà accertare in via preliminare le caratteristiche delle cave di provenienza del materiale per rendersi conto dell'uniformità della roccia e dei sistemi di coltivazione e di frantumazione, prelevando dei campioni da sottoporre alle prove necessarie per caratterizzare la roccia nei riguardi dell'impiego.

Il prelevamento di campioni potrà essere omesso quando le caratteristiche del materiale risultino da un certificato emesso in seguito a esami fatti eseguire da amministrazioni pubbliche, a seguito di sopralluoghi nelle cave, e i risultati di tali indagini siano ritenuti idonei dalla Direzione dei Lavori.

Il prelevamento dei campioni di sabbia deve avvenire normalmente dai cumuli sul luogo di impiego; diversamente, può avvenire dai mezzi di trasporto ed eccezionalmente dai silos. La fase di prelevamento non deve alterare le caratteristiche del materiale e, in particolare, la variazione della sua composizione granulometrica e perdita di materiale fine. I metodi di prova possono riguardare l'analisi granulometrica e il peso specifico reale.

## **2.3 - AGGIUNTE**

È ammesso l'impiego di aggiunte, in particolare di ceneri volanti, loppe granulate d'altoforno e fumi di silice, purché non vengano modificate negativamente le caratteristiche prestazionali del conglomerato cementizio.

Le ceneri volanti devono soddisfare i requisiti della norma **UNI EN 450** e potranno essere impiegate rispettando i criteri stabiliti dalle norme **UNI EN 206-1** e **UNI 11104**.

I fumi di silice devono essere costituiti da silice attiva amorfa presente in quantità maggiore o uguale all'85% del peso totale.

## **2.4 - ADDITIVI**

L'impiego di additivi, come per ogni altro componente, dovrà essere preventivamente sperimentato e dichiarato nel mix design della miscela di conglomerato cementizio, preventivamente progettata.

Gli additivi per impasti cementizi si intendono classificati come segue:

fluidificanti;

- aeranti;
- ritardanti;
- acceleranti;
- fluidificanti-aeranti;
- fluidificanti-ritardanti;
- fluidificanti-acceleranti;
- antigelo-superfluidificanti.

Gli additivi devono essere conformi alla parte armonizzata della norma europea **UNI EN 934-2**.

L'impiego di eventuali additivi dovrà essere subordinato all'accertamento dell'assenza di ogni pericolo di aggressività.

Gli additivi dovranno possedere le seguenti caratteristiche:

- essere opportunamente dosati rispetto alla massa del cemento;
- non contenere componenti dannosi alla durabilità del calcestruzzo;
- non provocare la corrosione dei ferri d'armatura;
- non interagire sul ritiro o sull'espansione del calcestruzzo. In caso contrario, si dovrà procedere alla

determinazione della stabilità dimensionale.

Gli additivi da utilizzarsi, eventualmente, per ottenere il rispetto delle caratteristiche delle miscele in conglomerato cementizio, potranno essere impiegati solo dopo una valutazione degli effetti per il particolare conglomerato cementizio da realizzare e nelle condizioni effettive di impiego.

Particolare cura dovrà essere posta nel controllo del mantenimento nel tempo della lavorabilità del calcestruzzo fresco.

Per le modalità di controllo e di accettazione il Direttore dei Lavori potrà far eseguire prove o accettare l'attestazione di conformità alle norme vigenti.

#### **2.4.1 - Additivi acceleranti**

Gli additivi acceleranti, allo stato solido o liquido, hanno la funzione di addensare la miscela umida fresca e portare ad un rapido sviluppo delle resistenze meccaniche.

Il dosaggio degli additivi acceleranti dovrà essere contenuto tra lo 0,5 e il 2% (ovvero come indicato dal fornitore) del peso del cemento. In caso di prodotti che non contengono cloruri, tali valori possono essere incrementati fino al 4%. Per evitare concentrazioni del prodotto, lo si dovrà opportunamente diluire prima dell'uso.

La Direzione dei Lavori si riserva di verificare la loro azione prima dell'impiego, mediante:

- l'esecuzione di prove di resistenza meccanica del calcestruzzo previste dal paragrafo 11.2.2 del D.M. 14 gennaio 2008 e norme UNI applicabili per la fornitura contrattuale;
- la determinazione dei tempi di inizio e fine presa del calcestruzzo additivato mediante la misura della resistenza alla penetrazione, da eseguire con riferimento alla norma **UNI 7123**.

In generale, per quanto non specificato si rimanda alla norma **UNI EN 934-2**.

#### **2.4.2 - Additivi ritardanti**

Gli additivi ritardanti potranno essere eccezionalmente utilizzati, previa idonea qualifica e preventiva approvazione da parte della Direzione dei Lavori, per:

- particolari opere che necessitano di getti continui e prolungati, al fine di garantire la loro corretta monoliticità;
- getti in particolari condizioni climatiche;
- singolari opere ubicate in zone lontane e poco accessibili dalle centrali/impianti di betonaggio.

La Direzione dei Lavori si riserva di verificare la loro azione prima dell'impiego, mediante:

- l'esecuzione di prove di resistenza meccanica del calcestruzzo previste dal paragrafo 11.2.2 del D.M. 14 gennaio 2008 e norme UNI applicabili per la fornitura contrattuale;
- la determinazione dei tempi di inizio e fine presa del calcestruzzo additivato mediante la misura della resistenza alla penetrazione, da eseguire con riferimento alla norma **UNI 7123**.

Le prove di resistenza a compressione devono essere eseguite di regola dopo la stagionatura di 28 giorni e la presenza dell'additivo non deve comportare diminuzione della resistenza del calcestruzzo.

In generale, per quanto non specificato si rimanda alla norma **UNI EN 934-2**.

#### **2.4.3 - Additivi antigelo**

Gli additivi antigelo sono da utilizzarsi nel caso di getto di calcestruzzo effettuato in periodo freddo, previa autorizzazione della Direzione dei Lavori.

Il dosaggio degli additivi antigelo dovrà essere contenuto tra lo 0,5 e il 2% (ovvero come indicato dal fornitore) del peso del cemento, che dovrà essere del tipo ad alta resistenza e in dosaggio superiore rispetto alla norma. Per evitare concentrazioni del prodotto, prima dell'uso, dovrà essere opportunamente miscelato al fine di favorire la solubilità a basse temperature.

La Direzione dei Lavori si riserva di verificare la loro azione prima e dopo l'impiego, mediante:

- l'esecuzione di prove di resistenza meccanica del calcestruzzo previste dal paragrafo 11.2.2 del D.M. 14 gennaio 2008 e norme UNI applicabili per la fornitura contrattuale;
- la determinazione dei tempi d'inizio e fine presa del calcestruzzo additivato mediante la misura della resistenza alla penetrazione, da eseguire con riferimento alla norma **UNI 7123**.

Le prove di resistenza a compressione di regola devono essere eseguite dopo la stagionatura di 28 giorni, la presenza dell'additivo non deve comportare diminuzione della resistenza del calcestruzzo.

#### **2.4.4 - Additivi fluidificanti e superfluidificanti**

Gli additivi fluidificanti sono da utilizzarsi per aumentare la fluidità degli impasti, mantenendo costante il rapporto acqua/cemento e la resistenza del calcestruzzo, previa autorizzazione della Direzione dei Lavori.

L'additivo superfluidificante di prima e seconda additivazione dovrà essere di identica marca e tipo. Nel caso in cui il mix design preveda l'uso di additivo fluidificante come prima additivazione, associato ad additivo superfluidificante a piè d'opera, questi dovranno essere di tipo compatibile e preventivamente sperimentati in fase di progettazione del mix design e di prequalifica della miscela.

Dopo la seconda aggiunta di additivo, sarà comunque necessario assicurare la miscelazione per almeno 10 minuti prima dello scarico del calcestruzzo. La Direzione dei Lavori potrà richiedere una miscelazione più prolungata in funzione dell'efficienza delle attrezzature e delle condizioni di miscelamento.

Il dosaggio degli additivi fluidificanti dovrà essere contenuto tra lo 0,2 e lo 0,3% (ovvero come indicato dal fornitore) del peso del cemento. Gli additivi superfluidificanti vengono aggiunti in quantità superiori al 2% rispetto al peso del cemento.

In generale, per quanto non specificato si rimanda alla norma **UNI EN 934-2**.

La Direzione dei Lavori si riserva di verificare la loro azione prima e dopo l'impiego mediante:

- la determinazione della consistenza dell'impasto mediante l'impiego della tavola a scosse con riferimento alla norma **UNI 8020**;
- l'esecuzione di prove di resistenza meccanica del calcestruzzo previste dal paragrafo 11.2.2 del D.M. 14 gennaio 2008 e norme UNI applicabili per la fornitura contrattuale;
- la prova di essudamento prevista dalla norma **UNI 7122**.

#### **2.4.5 - Additivi aeranti**

Gli additivi aeranti sono da utilizzarsi per migliorare la resistenza del calcestruzzo ai cicli di gelo e disgelo, previa autorizzazione della Direzione dei Lavori. La quantità dell'aerante deve essere compresa tra lo 0,005 e lo 0,05% (ovvero come indicato dal fornitore) del peso del cemento.

La Direzione dei Lavori si riserva di verificare la loro azione prima e dopo l'impiego mediante:

- la determinazione del contenuto d'aria secondo la norma **UNI EN 12350-7**;
- l'esecuzione di prove di resistenza meccanica del calcestruzzo previste dal paragrafo 11.2.2 del D.M. 14 gennaio 2008 e norme UNI applicabili per la fornitura contrattuale;
- prova di resistenza al gelo secondo la norma **UNI 7087**;
- prova di essudamento secondo la norma **UNI 7122**.

Le prove di resistenza a compressione del calcestruzzo, di regola, devono essere eseguite dopo la stagionatura.

#### **2.5 - AGENTI ESPANSIVI**

Gli agenti espansivi sono da utilizzarsi per aumentare il volume del calcestruzzo sia in fase plastica sia indurito, previa autorizzazione della Direzione dei Lavori. La quantità dell'aerante deve essere compresa tra il 7 e il 10% (ovvero come indicato dal fornitore) del peso del cemento.

La Direzione dei Lavori si riserva di verificare la loro azione prima e dopo l'impiego mediante:

- l'esecuzione di prove di resistenza meccanica del calcestruzzo previste dal paragrafo 11.2.2 del D.M. 14 gennaio 2008 e norme UNI applicabili per la fornitura contrattuale;
- la determinazione dei tempi di inizio e fine presa del calcestruzzo additivato mediante la misura della resistenza alla penetrazione, da eseguire con riferimento alla norma **UNI 7123**.

Le prove di resistenza a compressione del calcestruzzo, di regola, devono essere eseguite dopo la stagionatura.

#### **2.6 - PRODOTTI FILMOGENI PER LA PROTEZIONE DEL CALCESTRUZZO**

Gli eventuali prodotti antievaporanti filmogeni devono rispondere alle norme comprese tra **UNI 8656** e **UNI 8660**.

L'Appaltatore deve preventivamente sottoporre all'approvazione della Direzione dei Lavori la

documentazione tecnica sul prodotto e sulle modalità di applicazione. Il Direttore dei Lavori deve accertarsi che il materiale impiegato sia compatibile con prodotti di successive lavorazioni (per esempio, con il primer di adesione di guaine per impermeabilizzazione di solette) e che non interessi le zone di ripresa del getto.

## **2.7 - PRODOTTI DISARMANTI**

Come disarmanti per le strutture in cemento armato, è vietato usare lubrificanti di varia natura e oli esausti.

Dovranno, invece, essere impiegati prodotti specifici, conformi alla norma **UNI 8866** (parti 1 e 2), per i quali sia stato verificato che non macchino o danneggino la superficie del conglomerato cementizio indurito, specie se a faccia vista.

## **2.8 - ACQUA DI IMPASTO**

L'acqua per gli impasti deve essere dolce, limpida, priva di sali in percentuali dannose (particolarmente solfati e cloruri), priva di materie terrose e non aggressiva.

L'acqua, a discrezione della Direzione dei Lavori, in base al tipo di intervento o di uso, potrà essere trattata con speciali additivi, per evitare l'insorgere di reazioni chimico-fisiche al contatto con altri componenti l'impasto.

È vietato l'impiego di acqua di mare.

L'acqua di impasto, ivi compresa l'acqua di riciclo, dovrà essere conforme alla norma **UNI EN 1008**, come stabilito dalle Norme tecniche per le costruzioni emanate con D.M. 14 gennaio 2008.

A discrezione della Direzione dei Lavori, l'acqua potrà essere trattata con speciali additivi, in base al tipo di intervento o di uso, per evitare l'insorgere di reazioni chimico-fisiche al contatto con altri componenti d'impasto.

*Tabella 2.8 - Acqua di impasto*

<b>Caratteristica</b>	<b>Prova</b>	<b>Limiti di accettabilità</b>
Ph	Analisi chimica	Da 5,5 a 8,5
Contenuto solfati	Analisi chimica	SO <sub>4</sub> minore 800 mg/l
Contenuto cloruri	Analisi chimica	Cl minore 300 mg/l
Contenuto acido solfidrico	Analisi chimica	minore 50 mg/l
Contenuto totale di sali minerali	Analisi chimica	minore 3000 mg/l
Contenuto di sostanze organiche	Analisi chimica	minore 100 mg/l
Contenuto di sostanze solide sospese	Analisi chimica	minore 2000 mg/l

## **2.9 - CLASSI DI RESISTENZA DEL CONGLOMERATO CEMENTIZIO**

Per le classi di resistenza normalizzate per calcestruzzo normale, si può fare utile riferimento a quanto indicato nella norma **UNI EN 206-1** e nella norma **UNI 11104**.

Sulla base della denominazione normalizzata, vengono definite le classi di resistenza riportate in tabella 2.9.

*Tabella 2.9 - Classi di resistenza*

<b>Classi di resistenza</b>
C8/10
C12/15
C16/20
C20/25
C25/30
C28/35
C32/40
C35/45
C40/50
C45/55

C50/60
C55/67
C60/75
C70/85
C80/95
C90/105

I calcestruzzi delle diverse classi di resistenza trovano impiego secondo quanto riportato nella tabella 2.10, fatti salvi i limiti derivanti dal rispetto della durabilità.

Per le classi di resistenza superiori a C45/55, la resistenza caratteristica e tutte le grandezze meccaniche e fisiche che hanno influenza sulla resistenza e durabilità del conglomerato devono essere accertate prima dell'inizio dei lavori tramite un'apposita sperimentazione preventiva e la produzione deve seguire specifiche procedure per il controllo di qualità.

Tabella 2.10 - Impiego delle diverse classi di resistenza

Strutture di destinazione	Classe di resistenza minima
Per strutture non armate o a bassa percentuale di armatura (§ 4.1.11 N.T.)	c8/10
Per strutture semplicemente armate	c16/20
Per strutture precomprese	c28/35

## ART. 3 – ACCIAIO PER CEMENTO ARMATO

### 3.1 – LE FORME DI CONTROLLO OBBLIGATORIE

Le Nuove norme tecniche per le costruzioni per tutti gli acciai prevedono tre forme di controllo obbligatorie (paragrafo 11.3.1):

- in stabilimento di produzione, da eseguirsi sui lotti di produzione;
- nei centri di trasformazione, da eseguirsi sulle forniture;
- di accettazione in cantiere, da eseguirsi sui lotti di spedizione.

A tale riguardo si definiscono:

- lotti di produzione: si riferiscono a produzione continua, ordinata cronologicamente mediante apposizione di contrassegni al prodotto finito (rotolo finito, bobina di trefolo, fascio di barre, ecc.). Un lotto di produzione deve avere valori delle grandezze nominali omogenee (dimensionali, meccaniche, di formazione) e può essere compreso tra 30 e 120 t;
- forniture: sono lotti formati da massimo 90 t, costituiti da prodotti aventi valori delle grandezze nominali omogenee;
- lotti di spedizione: sono lotti formati da massimo 30 t, spediti in un'unica volta, costituiti da prodotti aventi valori delle grandezze nominali omogenee.

### 3.2 – LA MARCATURA E LA RINTRACCIABILITÀ DEI PRODOTTI QUALIFICATI

Ciascun prodotto qualificato deve essere costantemente riconoscibile, per quanto concerne le caratteristiche qualitative, e rintracciabile, per quanto concerne lo stabilimento di produzione.

Il marchio indelebile deve essere depositato presso il servizio tecnico centrale e deve consentire, in maniera inequivocabile, di risalire:

- all'azienda produttrice;
- allo stabilimento;
- al tipo di acciaio e alla sua eventuale saldabilità.

Per *stabilimento* si intende un'unità produttiva a sé stante, con impianti propri e magazzini per il prodotto finito. Nel caso di unità produttive multiple appartenenti allo stesso produttore, la qualificazione deve essere ripetuta per ognuna di esse e per ogni tipo di prodotto in esse fabbricato.

Considerata la diversa natura, forma e dimensione dei prodotti, le caratteristiche degli impianti per la loro produzione, nonché la possibilità di fornitura sia in pezzi singoli sia in fasci, differenti possono essere i sistemi di marchiatura adottati, anche in relazione all'uso, quali, per esempio, l'impressione sui



cilindri di laminazione, la punzonatura a caldo e a freddo, la stampigliatura a vernice, la targhettatura, la sigillatura dei fasci e altri. Permane, comunque, l'obbligatorietà del marchio di laminazione per quanto riguarda le barre e i rotoli.

Ogni prodotto deve essere marchiato con identificativi diversi da quelli di prodotti aventi differenti caratteristiche ma fabbricati nello stesso stabilimento e con identificativi differenti da quelli di prodotti con uguali caratteristiche ma fabbricati in altri stabilimenti, siano essi o meno dello stesso produttore. La marchiatura deve essere inalterabile nel tempo e senza possibilità di manomissione.

Per quanto possibile, anche in relazione all'uso del prodotto, il produttore è tenuto a marcare ogni singolo pezzo. Ove ciò non sia possibile, per la specifica tipologia del prodotto, la marcatura deve essere tale che, prima dell'apertura dell'eventuale ultima e più piccola confezione (fascio, bobina, rotolo, pacco, ecc.), il prodotto sia riconducibile al produttore, al tipo di acciaio, nonché al lotto di produzione e alla data di produzione.

Tenendo presente che gli elementi determinanti della marcatura sono la sua inalterabilità nel tempo e l'impossibilità di manomissione, il produttore deve rispettare le modalità di marcatura denunciate nella documentazione presentata al servizio tecnico centrale, e deve comunicare tempestivamente le eventuali modifiche apportate.

I prodotto di acciaio non può essere impiegato in caso di:

- mancata marcatura;
- non corrispondenza a quanto depositato;
- illeggibilità, anche parziale, della marcatura.

Eventuali disposizioni supplementari atte a facilitare l'identificazione e la rintracciabilità del prodotto attraverso il marchio possono essere emesse dal servizio tecnico centrale.

#### IDENTIFICAZIONE DEL PRODUTTORE

Il criterio di identificazione dell'acciaio prevede che su un lato della barra/rotolo vengano riportati dei simboli che identificano l'inizio di lettura del marchio (start: due nervature ingrossate consecutive), l'identificazione del paese produttore e dello stabilimento.

*Figura 3.1 - Identificazione del produttore*

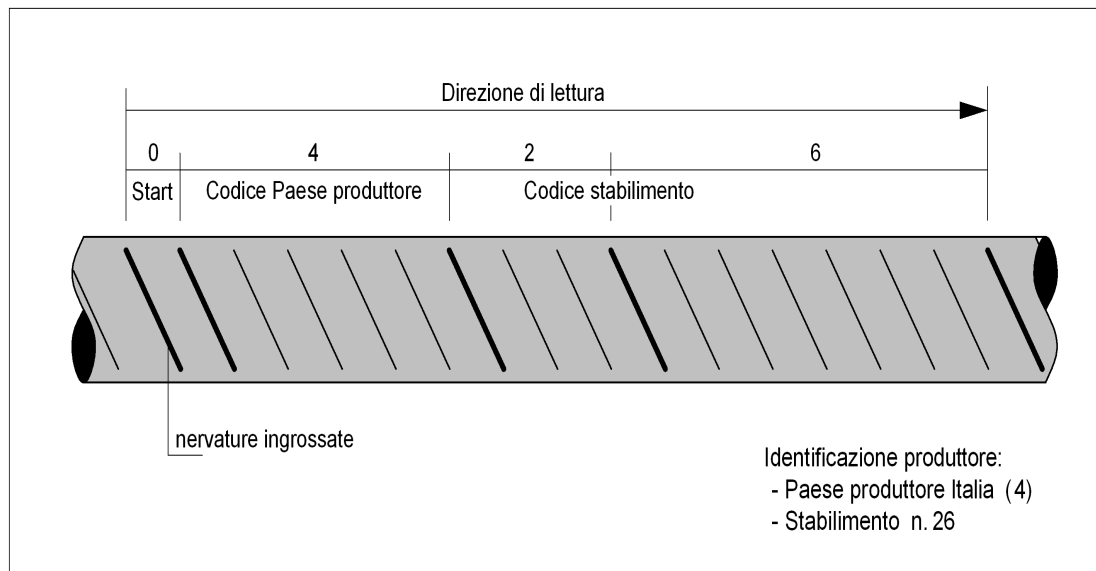

#### IDENTIFICAZIONE DELLA CLASSE TECNICA

Sull'altro lato della barra/rotolo, l'identificazione prevede dei simboli che identificano l'inizio della lettura (start: tre nervature ingrossate consecutive) e un numero che identifica la classe tecnica dell'acciaio che deve essere depositata presso il registro europeo dei marchi, da 101 a 999 escludendo i multipli di 10. La figura 3.2 riporta è riferito a un acciaio di classe tecnica n. 226.

*Figura 3.2 - Identificazione della classe tecnica*

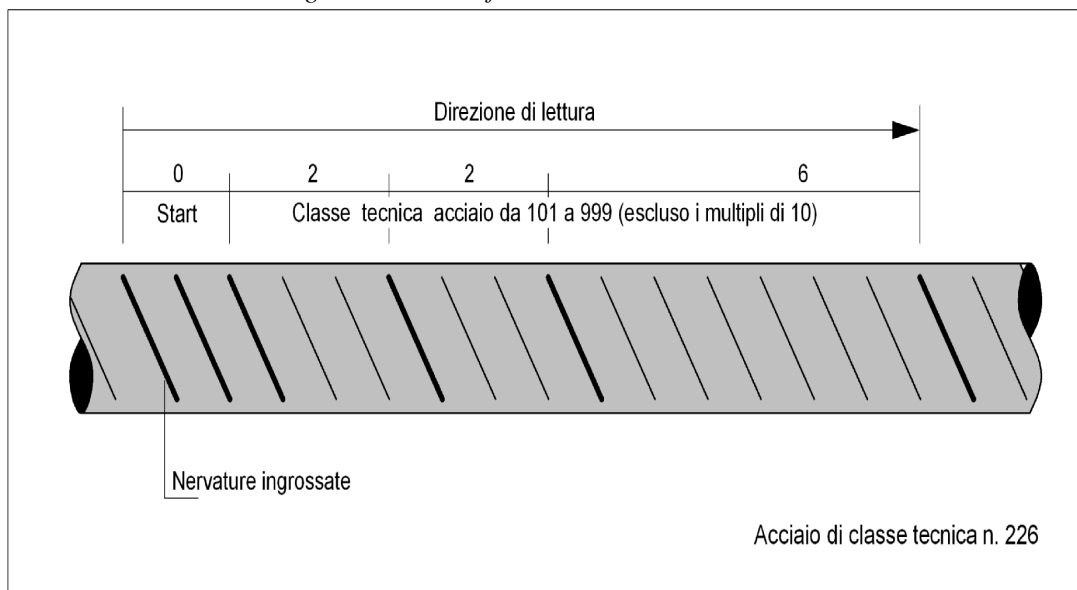

In caso di mancata sottoscrizione della richiesta di prove da parte del Direttore dei Lavori, le certificazioni emesse dal laboratorio ufficiale non possono assumere valenza ai sensi delle Norme tecniche per le costruzioni e di ciò ne deve essere fatta esplicita menzione sul certificato stesso.

### **3.2.1 - Conservazione della documentazione d'accompagnamento**

I produttori, i successivi intermediari e gli utilizzatori finali devono assicurare una corretta archiviazione della documentazione di accompagnamento dei materiali garantendone la disponibilità per almeno dieci anni e devono mantenere evidenti le marcature o le etichette di riconoscimento per la rintracciabilità del prodotto.

### **3.2.2 - Indicazione del marchio identificativo nei certificati delle prove meccaniche**

Tutti i certificati relativi alle prove meccaniche degli acciai, sia in stabilimento sia in cantiere o nel luogo di lavorazione, devono riportare l'indicazione del marchio identificativo, rilevato a cura del laboratorio incaricato dei controlli, sui campioni da sottoporre a prove.

Nel caso i campioni fossero sprovvisti del marchio identificativo, ovvero il marchio non dovesse rientrare fra quelli depositati presso il servizio tecnico centrale, il laboratorio dovrà tempestivamente informare di ciò il servizio tecnico centrale e il Direttore dei Lavori.

Le certificazioni così emesse non possono assumere valenza ai fini della vigente normativa, il materiale non può essere utilizzato e il Direttore dei lavori deve prevedere, a cura e spese dell'impresa, l'allontanamento dal cantiere del materiale non conforme.

### **3.2.3 - Forniture e documentazione di accompagnamento: l'attestato di qualificazione**

Le Nuove norme tecniche stabiliscono che tutte le forniture di acciaio devono essere accompagnate dall'attestato di qualificazione del servizio tecnico centrale (paragrafo 11.3.1.5).

L'attestato di qualificazione può essere utilizzato senza limitazione di tempo, inoltre deve riportare il riferimento al documento di trasporto.

Le forniture effettuate da un commerciante o da un trasformatore intermedio devono essere accompagnate da copia dei documenti rilasciati dal produttore e completati con il riferimento al documento di trasporto del commerciante o trasformatore intermedio.

Il Direttore dei Lavori, prima della messa in opera, è tenuto a verificare quanto sopra indicato e a rifiutare le eventuali forniture non conformi.

### **3.2.4 - Centri di trasformazione**

Le Nuove norme tecniche (paragrafo 11.3.2.6) definiscono *centro di trasformazione*, nell'ambito degli

acciai per cemento armato, un impianto esterno al produttore e/o al cantiere, fisso o mobile, che riceve dal produttore di acciaio elementi base (barre o rotoli, reti, lamiere o profilati, profilati cavi, ecc.) e confeziona elementi strutturali direttamente impiegabili in opere in cemento armato quali, per esempio, elementi saldati e/o presagomati (staffe, ferri piegati, ecc.) o preassemblati (gabbie di armatura), pronti per la messa in opera o per successive lavorazioni.

Il centro di trasformazione deve possedere tutti i requisiti previsti dalle Nuove norme tecniche per le costruzioni.

#### **3.2.4.1 - Documentazione di accompagnamento e verifiche del Direttore dei Lavori**

Tutti i prodotti forniti in cantiere dopo l'intervento di un trasformatore devono essere accompagnati da idonea documentazione che identifichi in modo inequivocabile il centro di trasformazione stesso.

In particolare, ogni fornitura in cantiere di elementi presaldati, presagomati o preassemblati deve essere accompagnata:

- da dichiarazione, su documento di trasporto, degli estremi dell'attestato di avvenuta dichiarazione di attività, rilasciato dal servizio tecnico centrale, recante il logo o il marchio del centro di trasformazione;
- dall'attestazione inerente l'esecuzione delle prove di controllo interno fatte eseguire dal direttore tecnico del centro di trasformazione, con l'indicazione dei giorni nei quali la fornitura è stata lavorata. Qualora il Direttore dei Lavori lo richieda, all'attestazione di cui sopra potrà seguire copia dei certificati relativi alle prove effettuate nei giorni in cui la lavorazione è stata effettuata.

Il Direttore dei Lavori è tenuto a verificare quanto sopra indicato e a rifiutare le eventuali forniture non conformi, ferme restando le responsabilità del centro di trasformazione. Della documentazione di cui sopra dovrà prendere atto il collaudatore statico, che deve riportare nel certificato di collaudo statico gli estremi del centro di trasformazione che ha fornito l'eventuale materiale lavorato.

### **3.3 – I TIPI D'ACCIAIO PER CEMENTO ARMATO**

Le Nuove norme tecniche per le costruzioni ammettono esclusivamente l'impiego di acciai saldabili e nervati idoneamente qualificati secondo le procedure previste dalle stesse norme.

I tipi di acciai per cemento armato sono indicati nella tabella 3.2.

*Tabella 3.2 - Tipi di acciai per cemento armato*

Tipi di acciaio per cemento armato previsti dalle norme precedenti	Tipi di acciaio previsti dal D.M. 14 gennaio 2008 (saldabili e ad aderenza migliorata)
FeB22k e FeB32k (barre tonde lisce)	B450C ( $6 \leq \varnothing \leq 50$ mm)
FeB38k e FeB44k (barre tonde nervate)	B450A ( $5 \leq \varnothing \leq 12$ mm)

#### **3.3.1 - L'acciaio per cemento armato b450c**

L'acciaio per cemento armato B450C (laminato a caldo) è caratterizzato dai seguenti valori nominali delle tensioni caratteristiche di snervamento e rottura da utilizzare nei calcoli:

- $f_{y\text{ nom}}$ : 450 N/mm<sup>2</sup>;
- $f_{t\text{ nom}}$ : 540 N/mm<sup>2</sup>.

e deve rispettare i requisiti indicati nella tabella 3.3.

*Tabella 3.3 - Acciaio per cemento armato laminato a caldo b450c*

Caratteristiche		Requisiti	Frattile (%)
Tensione caratteristica di snervamento $f_{yk}$		$\geq f_{y\text{ nom}}$	5,0
Tensione caratteristica di rottura $f_{tk}$		$\geq f_{t\text{ nom}}$	5,0
$(f_t/f_y)_k$		$\geq 1,15 \leq 1,35$	10,0
$(f_y/f_{y\text{ nom}})_k$		$\leq 1,25$	10,0
Allungamento $(A_{gt})_k$		$\geq 7,5\%$	10,0
Diametro del mandrino per prove di piegamento a 90 ° e successivo raddrizzamento senza cricche	$\varnothing < 12$ mm	4 $\varnothing$	-

	$12 \leq \phi \leq 16 \text{ mm}$	5 $\phi$	-
	per $16 < \phi \leq 25 \text{ mm}$	8 $\phi$	-
	per $25 < \phi \leq 50 \text{ mm}$	10 $\phi$	-

### 3.3.2 - L'acciaio per cemento armato b450a

L'acciaio per cemento armato B450A (trafilato a freddo), caratterizzato dai medesimi valori nominali delle tensioni di snervamento e rottura dell'acciaio B450C, deve rispettare i requisiti indicati nella tabella 3.4.

Tabella 3.4 - Acciaio per cemento armato trafilato a freddo B450A

Caratteristiche	Requisiti	Frattile (%)
Tensione caratteristica di snervamento $f_{yk}$	$\geq f_{y \text{ nom}}$	5,0
Tensione caratteristica di rottura $f_{tk}$	$\geq f_{t \text{ nom}}$	5,0
$(f_t/f_y)_k$	$\geq 1,05$	10,0
$(f_t/f_{y \text{ nom}})_k$	$\leq 1,25$	10,0
Allungamento $(A_{gt})_k$	$\geq 2,5\%$	10,0
Diametro del mandrino per prove di piegamento a 90° e successivo raddrizzamento senza cricche: $\phi < 10 \text{ mm}$	4 $\phi$	

### 3.4 – LE CARATTERISTICHE DIMENSIONALI E DI IMPIEGO

L'acciaio per cemento armato è generalmente prodotto in stabilimento sotto forma di barre o rotoli, reti o tralicci, per utilizzo diretto o come elementi di base per successive trasformazioni (paragrafo 11.3.2.4 Nuove norme tecniche).

Prima della fornitura in cantiere gli elementi di cui sopra possono essere saldati, presagomati (staffe, ferri piegati, ecc.) o preassemblati (gabbie di armatura, ecc.) a formare elementi composti direttamente utilizzabili in opera.

Tutti gli acciai per cemento armato devono essere ad aderenza migliorata, aventi cioè una superficie dotata di nervature o indentature trasversali, uniformemente distribuite sull'intera lunghezza, atte ad aumentarne l'aderenza al conglomerato cementizio.

La marcatura dei prodotti deve consentirne l'identificazione e la rintracciabilità.

La documentazione di accompagnamento delle forniture deve rispettare le prescrizioni stabilite dalle Norme tecniche, in particolare è necessaria per quei prodotti per i quali non sussiste l'obbligo della marcatura CE.

Le barre sono caratterizzate dal diametro  $\phi$  della barra tonda liscia equipesante, calcolato nell'ipotesi che la densità dell'acciaio sia pari a  $7,85 \text{ kg/dm}^3$ .

I diametri di impiego per gli acciai B450C e B450A, in barre e in rotoli, sono riportati nelle tabelle 3.5 e 3.6.

Tabella 3.5 - Diametri di impiego per gli acciai b450c e b450a in barre

Acciaio in barre	Diametro $\phi$ (mm)
B450C	$6 \leq \phi \leq 40$
B450A	$5 \leq \phi \leq 10$

Tabella 3.6 - Diametri di impiego per gli acciai b450c e b450a in rotoli

Acciaio in rotoli	Diametro $\phi$ (mm)
B450C	$6 \leq \phi \leq 16$
B450A	$5 \leq \phi \leq 10$

#### 3.4.1 - La sagomatura e l'impiego

Le Nuove norme tecniche stabiliscono che la sagomatura e/o l'assemblaggio dei prodotti possono avvenire (paragrafo 11.3.2.4 Nuove norme tecniche):

- in cantiere, sotto la vigilanza della Direzione dei Lavori;
- in centri di trasformazione, solo se dotati dei requisiti previsti.

Nel primo caso, per *cantiere* si intende esplicitamente l'area recintata del cantiere, all'interno della quale il costruttore e la Direzione dei Lavori sono responsabili dell'approvvigionamento e lavorazione dei materiali, secondo le competenze e responsabilità che la legge da sempre attribuisce a ciascuno.

Al di fuori dell'area di cantiere, tutte le lavorazioni di sagomatura e/o assemblaggio devono avvenire esclusivamente in centri di trasformazione provvisti dei requisiti delle indicati dalle Nuove norme tecniche.

### **3.4.2 - Le reti e i tralicci elettrosaldati**

Gli acciai delle reti e dei tralicci elettrosaldati devono essere saldabili. L'interasse delle barre non deve superare i 330 mm.

I tralicci sono dei componenti reticolari composti con barre e assemblati mediante saldature.

Per le reti e i tralicci in acciaio (B450C o B450A), gli elementi base devono avere diametro  $\phi$  come riportato nella tabella 3.7.

*Tabella 3.7 - Diametro  $\phi$  degli elementi base per le reti e i tralicci in acciaio B450C e B450A*

<b>Acciaio tipo</b>	<b>Diametro <math>\phi</math> degli elementi base</b>
B450C	$6 \text{ mm} \leq \phi \leq 16 \text{ mm}$
B450A	$5 \text{ mm} \leq \phi \leq 10 \text{ mm}$

Il rapporto tra i diametri delle barre componenti le reti e i tralicci deve essere:  $\phi_{min}/\phi_{max} \geq 0,6$ .

I nodi delle reti devono resistere a una forza di distacco determinata in accordo con la norma **UNI EN ISO 15630-2** pari al 25% della forza di snervamento della barra, da computarsi per quella di diametro maggiore sulla tensione di snervamento pari a  $450 \text{ N/mm}^2$ . Tale resistenza al distacco della saldatura del nodo deve essere controllata e certificata dal produttore di reti e di tralicci secondo le procedure di qualificazione di seguito riportate.

In ogni elemento di rete o traliccio le singole armature componenti devono avere le stesse caratteristiche. Nel caso dei tralicci, è ammesso l'uso di staffe aventi superficie liscia perché realizzate con acciaio B450A oppure B450C saldabili.

La produzione di reti e tralicci elettrosaldati può essere effettuata a partire da materiale di base prodotto nello stesso stabilimento di produzione del prodotto finito o da materiale di base proveniente da altro stabilimento.

Nel caso di reti e tralicci formati con elementi base prodotti in altro stabilimento, questi ultimi possono essere costituiti da acciai provvisti di specifica qualificazione o da elementi semilavorati quando il produttore, nel proprio processo di lavorazione, conferisca al semilavorato le caratteristiche meccaniche finali richieste dalla norma.

In ogni caso, il produttore dovrà procedere alla qualificazione del prodotto finito, rete o traliccio.

#### **LA MARCHIATURA DI IDENTIFICAZIONE**

Ogni pannello o traliccio deve essere inoltre dotato di apposita marchiatura che identifichi il produttore della rete o del traliccio stesso.

La marchiatura di identificazione può essere anche costituita da sigilli o etichettature metalliche indelebili con indicati tutti i dati necessari per la corretta identificazione del prodotto, ovvero da marchiatura supplementare indelebile. In ogni caso, la marchiatura deve essere identificabile in modo permanente anche dopo l'annegamento nel calcestruzzo della rete o del traliccio elettrosaldato.

Laddove non fosse possibile tecnicamente applicare su ogni pannello o traliccio la marchiatura secondo le modalità sopra indicate, dovrà essere comunque apposta su ogni pacco di reti o tralicci un'apposita etichettatura, con indicati tutti i dati necessari per la corretta identificazione del prodotto e del produttore.

In questo caso, il Direttore dei Lavori, al momento dell'accettazione della fornitura in cantiere, deve verificare la presenza della predetta etichettatura.

Nel caso di reti e tralicci formati con elementi base prodotti nello stesso stabilimento, ovvero in

stabilimenti del medesimo produttore, la marchiatura del prodotto finito può coincidere con la marchiatura dell'elemento base, alla quale può essere aggiunto un segno di riconoscimento di ogni singolo stabilimento.

### 3.5 – LA SALDABILITÀ

L'analisi chimica effettuata su colata e l'eventuale analisi chimica di controllo effettuata sul prodotto finito deve soddisfare le limitazioni riportate nella tabella 3.8 in cui i simboli chimici denotano il contenuto degli elementi stessi espresso in percentuale.

Tabella 3.8 - Massimo contenuto di elementi chimici in percentuale (%)

Elemento	Simbolo	Analisi di prodotto	Analisi di colata
Carbonio	C	0,24	0,22
Fosforo	P	0,055	0,050
Zolfo	S	0,055	0,050
Rame	Cu	0,85	0,80
Azoto	N	0,013	0,012
Carbonio equivalente	C <sub>eq</sub>	0,52	0,50

### 3.6 – LE TOLLERANZE DIMENSIONALI

La deviazione ammissibile per la massa nominale dei diametri degli elementi d'acciaio deve rispettare le tolleranze riportate nella tabella 3.9.

Tabella 3.9 - Deviazione ammissibile per la massa nominale

Diametro nominale (mm)	$5 \leq \phi \leq 8$	$8 < \phi \leq 40$
Tolleranza in % sulla sezione ammessa per l'impiego	$\pm 6$	$\pm 4,5$

### 3.7 – LE PROCEDURE DI CONTROLLO PER ACCIAI DA CEMENTO ARMATO ORDINARIO, BARRE E ROTOLI

#### 3.7.1 - I controlli di accettazione in cantiere

I controlli di accettazione in cantiere sono obbligatori, devono essere effettuati dal Direttore dei Lavori entro 30 giorni dalla data di consegna del materiale e devono essere campionati, nell'ambito di ciascun lotto di spedizione, con le medesime modalità contemplate nelle prove a carattere statistico, in ragione di tre spezzoni marchiati e di uno stesso diametro scelto entro ciascun lotto, sempre che il marchio e la documentazione di accompagnamento dimostrino la provenienza del materiale da uno stesso stabilimento. In caso contrario, i controlli devono essere estesi ai lotti provenienti da altri stabilimenti.

I valori di resistenza e allungamento di ciascun campione da eseguirsi comunque prima della messa in opera del prodotto riferiti a uno stesso diametro devono essere compresi fra i valori massimi e minimi riportati nella tabella 3.10. Questi limiti tengono conto della dispersione dei dati e delle variazioni che possono intervenire tra diverse apparecchiature e modalità di prova.

Nel caso di campionamento e di prova in cantiere, che deve essere effettuata entro 30 giorni dalla data di consegna del materiale in cantiere, qualora la determinazione del valore di una quantità fissata non sia conforme al valore di accettazione, il valore dovrà essere verificato prelevando e provando tre provini da prodotti diversi nel lotto consegnato.

Se un risultato è minore del valore, sia il provino che il metodo di prova devono essere esaminati attentamente. Se nel provino è presente un difetto o si ha ragione di credere che si sia verificato un errore durante la prova, il risultato della prova stessa deve essere ignorato. In questo caso, occorrerà prelevare un ulteriore (singolo) provino.

Se i tre risultati validi della prova sono maggiori o uguali del prescritto valore di accettazione, il lotto consegnato deve essere considerato conforme.

Se i criteri sopra riportati non sono soddisfatti, dieci ulteriori provini devono essere prelevati da prodotti

diversi del lotto in presenza del produttore o suo rappresentante, che potrà anche assistere all'esecuzione delle prove presso un laboratorio ufficiale.

Il lotto deve essere considerato conforme se la media dei risultati sui dieci ulteriori provini è maggiore del valore caratteristico e i singoli valori sono compresi tra il valore minimo e il valore massimo, secondo quanto sopra riportato. In caso contrario, il lotto deve essere respinto e il risultato segnalato al servizio tecnico centrale.

Tabella 3.10 - Valori di resistenza e di allungamento accettabili

Caratteristica	Valore limite	Note
$f_y$ minimo	425 N/mm <sup>2</sup>	(450 - 25) N/mm <sup>2</sup>
$f_y$ massimo	572 N/mm <sup>2</sup>	[450 · (1,25 + 0,02)] N/mm <sup>2</sup>
$A_{gt}$ minimo	≥ 6,0%	Per acciai B450C
$A_{gt}$ minimo	≥ 2,0%	Per acciai B450A
Rottura/snervamento	$1,13 \leq f/f_y \leq 1,37$	Per acciai B450C
Rottura/snervamento	$f/f_y \geq 1,03$	Per acciai B450A
Piegamento/raddrizzamento	Assenza di cricche	Per tutti

### 3.7.2 - Il prelievo dei campioni e la domanda al laboratorio prove

Il prelievo dei campioni di barre d'armatura deve essere effettuato a cura del Direttore dei Lavori o di un tecnico di sua fiducia che deve assicurare, mediante sigle, etichettature indelebili, ecc., che i campioni inviati per le prove al laboratorio ufficiale prove incaricato siano effettivamente quelli da lui prelevati.

Qualora la fornitura di elementi sagomati o assemblati provenga da un centro di trasformazione, il Direttore dei Lavori, dopo essersi accertato preliminarmente che il suddetto centro di trasformazione sia in possesso di tutti i requisiti previsti dalle Nuove norme tecniche, può recarsi presso il medesimo centro di trasformazione ed effettuare in stabilimento tutti i necessari controlli. In tal caso, il prelievo dei campioni deve essere effettuato dal direttore tecnico del centro di trasformazione secondo le disposizioni del Direttore dei Lavori.

Quest'ultimo deve assicurare, mediante sigle, etichettature indelebili, ecc., che i campioni inviati per le prove al laboratorio ufficiale incaricato siano effettivamente quelli da lui prelevati, nonché sottoscrivere la relativa richiesta di prove.

La domanda di prove al laboratorio ufficiale autorizzato deve essere sottoscritta dal Direttore dei Lavori e deve contenere indicazioni sulle strutture interessate da ciascun prelievo.

In caso di mancata sottoscrizione della richiesta di prove da parte del Direttore dei Lavori, le certificazioni emesse dal laboratorio non possono assumere valenza ai sensi delle norme tecniche e di ciò deve essere fatta esplicita menzione sul certificato stesso.

## ART. 4 – ACCIAIO PER STRUTTURE METALLICHE

### 4.1 – GENERALITÀ

Per la realizzazione di strutture metalliche e di strutture composte, si dovranno utilizzare acciai conformi alle norme armonizzate della serie **UNI EN 10025** (per i laminati), **UNI EN 10210** (per i tubi senza saldatura) e **UNI EN 10219-1** (per i tubi saldati), recanti la marcatura CE, cui si applica il sistema di attestazione della conformità 2+ e per i quali sia disponibile una norma europea armonizzata il cui riferimento sia pubblicato sulla GUUE.

Al termine del periodo di coesistenza, il loro impiego nelle opere è possibile soltanto se in possesso della marcatura CE, prevista dalla direttiva 89/106/CEE sui prodotti da costruzione (CPD), recepita in Italia dal D.P.R. n. 246/1993, così come modificato dal D.P.R. n. 499/1997.

Per gli acciai di cui alle norme armonizzate **UNI EN 10025**, **UNI EN 10210** e **UNI EN 10219-1**, in assenza di specifici studi statistici di documentata affidabilità e in favore di sicurezza, per i valori delle tensioni

caratteristiche di snervamento  $f_{yk}$  e di rottura  $f_{tk}$  - da utilizzare nei calcoli - si assumono i valori nominali  $f_y = R_{eH}$  e  $f_t = R_m$ , riportati nelle relative norme di prodotto.

Per quanto attiene l'identificazione e la qualificazione, può configurarsi il caso di prodotti per i quali non sia applicabile la marcatura CE e non sia disponibile una norma armonizzata, ovvero la stessa ricada nel periodo di coesistenza, e per i quali sia invece prevista la qualificazione con le modalità e le procedure indicate nelle Norme tecniche per le costruzioni. È fatto salvo il caso in cui, nel periodo di coesistenza della specifica norma armonizzata, il produttore abbia volontariamente optato per la marcatura CE. Si applicano anche le procedure di controllo per gli acciai da carpenteria.

Per l'accertamento delle caratteristiche meccaniche indicate nel seguito, il prelievo dei saggi, la posizione nel pezzo da cui essi devono essere prelevati, la preparazione delle provette e le modalità di prova, devono rispondere alle prescrizioni delle norme UNI EN ISO 377, UNI 552, UNI EN 10002-1 e UNI EN 10045-1.

Gli spessori nominali dei laminati, per gli acciai di cui alle norme europee UNI EN 10025, UNI EN 10210 e UNI EN 10219-1, sono riportati nelle tabelle 4.1 e 4.2.

Tabella 4.1 - Laminati a caldo con profili a sezione aperta

Norme e qualità degli acciai	Spessore nominale dell'elemento			
	$t \leq 40 \text{ mm}$		$40 \text{ mm} < t \leq 80 \text{ mm}$	
	$f_{yk} \text{ (N/mm}^2\text{)}$	$f_{tk} \text{ (N/mm}^2\text{)}$	$f_{yk} \text{ (N/mm}^2\text{)}$	$f_{tk} \text{ (N/mm}^2\text{)}$
<b>UNI EN 10025-2</b>				
S 235	235	360	215	360
S 275	275	430	255	410
S 355	355	510	335	470
S 450	440	550	420	550
<b>UNI EN 10025-3</b>				
S 275 N/NL	275	390	255	370
S 355 N/NL	355	490	335	470
S 420 N/NL	420	520	390	520
S 460 N/NL	460	540	430	540
<b>UNI EN 10025-4</b>				
S 275 M/ML	275	370	255	360
S 355 M/ML	355	470	335	450
S 420 M/ML	420	520	390	500
S 460 M/ML	460	540	430	530
<b>UNI EN 10025-5</b>				
S 235 W	235	360	215	340
S 355 W	355	510	335	490

Tabella 4.2 - Laminati a caldo con profili a sezione cava

Norme e qualità degli acciai	Spessore nominale dell'elemento			
	$t \leq 40 \text{ mm}$		$40 \text{ mm} < t \leq 80 \text{ mm}$	
	$f_{yk} \text{ (N/mm}^2\text{)}$	$f_{tk} \text{ (N/mm}^2\text{)}$	$f_{yk} \text{ (N/mm}^2\text{)}$	$f_{tk} \text{ (N/mm}^2\text{)}$
<b>UNI EN 10210-1</b>				
S 235 H	235	360	215	340
S 275 H	275	430	255	410
S 355 H	355	510	335	490
S 275 NH/NLH	275	390	255	370
S 355 NH/NLH	355	490	335	470
S 420 NH/NLH	420	540	390	520
S 460 NH/NLH	460	560	430	550
<b>UNI EN 10219-1</b>				
S 235 H	235	360	-	-
S 275 H	275	430	-	-



S 355 H	355	510	-	-
S 275 NH/NLH	275	370	-	-
S 355 NH/NLH	355	470	-	-
S 275 MH/MLH	275	360	-	-
S 355 MH/MLH	355	470	-	-
S 420 MH/MLH	420	500	-	-
S460 MH/MLH	460	530	-	-

#### 4.2 - L'ACCIAIO PER GETTI

Per l'esecuzione di parti in getti si devono impiegare acciai conformi alla norma **UNI EN 10293**.

Quando tali acciai debbano essere saldati, valgono le stesse limitazioni di composizione chimica previste per gli acciai laminati di resistenza simile.

#### 4.3 - L'ACCIAIO PER STRUTTURE SALDATE

##### 4.3.1 - La composizione chimica degli acciai

Gli acciai per strutture saldate, oltre a soddisfare le condizioni generali, devono avere composizione chimica conforme a quanto riportato nelle norme europee armonizzate applicabili previste dalle Nuove norme tecniche.

##### 4.3.2 - Il processo di saldatura. La qualificazione dei saldatori

La saldatura degli acciai dovrà avvenire con uno dei procedimenti all'arco elettrico codificati secondo la norma **UNI EN ISO 4063**. È ammesso l'uso di procedimenti diversi purché sostenuti da adeguata documentazione teorica e sperimentale.

I saldatori nei procedimenti semiautomatici e manuali dovranno essere qualificati secondo la norma **UNI EN 287-1** da parte di un ente terzo. A deroga di quanto richiesto nella norma **UNI EN 287-1**, i saldatori che eseguono giunti a T con cordoni d'angolo dovranno essere specificamente qualificati e non potranno essere qualificati soltanto mediante l'esecuzione di giunti testa-testa.

Gli operatori dei procedimenti automatici o robotizzati dovranno essere certificati secondo la norma **UNI EN 1418**. Tutti i procedimenti di saldatura dovranno essere qualificati secondo la norma **UNI EN ISO 15614-1**.

Le durezze eseguite sulle macrografie non dovranno essere superiori a 350 HV30.

Per la saldatura ad arco di prigionieri di materiali metallici (saldatura a innesco mediante sollevamento e saldatura a scarica di condensatori a innesco sulla punta), si applica la norma **UNI EN ISO 14555**. Valgono, perciò, i requisiti di qualità di cui al prospetto A1 dell'appendice A della stessa norma.

Le prove di qualifica dei saldatori, degli operatori e dei procedimenti dovranno essere eseguite da un ente terzo. In assenza di prescrizioni in proposito, l'ente sarà scelto dal costruttore secondo criteri di competenza e di indipendenza.

Sono richieste caratteristiche di duttilità, snervamento, resistenza e tenacità in zona fusa e in zona termica alterata non inferiori a quelle del materiale base.

Nell'esecuzione delle saldature dovranno, inoltre, essere rispettate le norme **UNI EN 1011** (parti 1 e 2) per gli acciai ferritici, e **UNI EN 1011** (parte 3) per gli acciai inossidabili. Per la preparazione dei lembi si applicherà, salvo casi particolari, la norma **UNI EN ISO 9692-1**.

Oltre alle prescrizioni applicabili per i centri di trasformazione, il costruttore deve corrispondere a particolari requisiti.

In relazione alla tipologia dei manufatti realizzati mediante giunzioni saldate, il costruttore deve essere certificato secondo la norma **UNI EN ISO 3834** (parti 2 e 4). Il livello di conoscenza tecnica del personale di coordinamento delle operazioni di saldatura deve corrispondere ai requisiti della normativa di comprovata validità. Tali requisiti sono riassunti nella tabella 4.3.

La certificazione dell'azienda e del personale dovrà essere operata da un ente terzo scelto, in assenza di prescrizioni, dal costruttore secondo criteri di indipendenza e di competenza.

Tabella 4.3 - Tipi di azione sulle strutture soggette a fatica in modo più o meno significativo

Tipi di azione sulle strutture	Strutture soggette a fatica in modo non significativo			Strutture soggette a fatica in modo significativo
Riferimento	A	B	C	D
Materiale base: spessore minimo delle membrature	S235, $s \leq 30$ mm S275, $s \leq 30$ mm	S355, $s \leq 30$ mm S235 S275	S235 S275 S355 S460, $s \leq 30$ mm	S235 S275 S355 S460 Acciai inossidabili e altri acciai non esplicitamente menzionati <sup>1</sup>
Livello dei requisiti di qualità secondo la norma UNI EN ISO 3834	Elementare EN ISO 3834-4	Medio EN ISO 3834-3	Medio UNI EN ISO 3834-3	Completo EN ISO 3834-2
Livello di conoscenza tecnica del personale di coordinamento della saldatura secondo la norma UNI EN 719	Di base	Specifico	Completo	Completo

<sup>1</sup> Vale anche per strutture non soggette a fatica in modo significativo.

#### 4.4 – L'IMPIEGO DI ACCIAI INOSSIDABILI

Nell'ambito delle indicazioni generali per gli acciai di cui alle norme armonizzate **UNI EN 10025**, **UNI EN 10210** e **UNI EN 10219-1**, in assenza di specifici studi statistici di documentata affidabilità e in favore della sicurezza, per i valori delle tensioni caratteristiche di snervamento  $f_{yk}$  e di rottura  $f_{tk}$  - da utilizzare nei calcoli - si assumono i valori nominali  $f_y = R_{eH}$  e  $f_t = R_m$  riportati nelle relative norme di prodotto, ed è consentito l'impiego di acciaio inossidabile per la realizzazione di strutture metalliche.

In particolare, per i prodotti laminati la qualificazione è ammessa anche nel caso di produzione non continua, permanendo tutte le altre regole relative alla qualificazione per tutte le tipologie di acciaio e al controllo nei centri di trasformazione nell'ambito degli acciai per carpenteria metallica.

#### 4.5 – PROCEDURE DI CONTROLLO SU ACCIAI DA CARPENTERIA

##### 4.5.1 - I controlli nei centri di trasformazione

##### 4.5.1.1 - I centri di produzione di lamiere grecate e profilati formati a freddo - Le verifiche del Direttore dei Lavori

Si definiscono *centri di produzione di prodotti formati a freddo e lamiere grecate* tutti quegli impianti che ricevono dai produttori di acciaio nastri o lamiere in acciaio e realizzano profilati formati a freddo, lamiere grecate e pannelli composti profilati, ivi compresi quelli saldati, che però non siano sottoposti a successive modifiche o trattamenti termici. Per quanto riguarda i materiali soggetti a lavorazione, può farsi utile riferimento, oltre alle norme delle tabelle 4.1 e 4.2, anche alle norme **UNI EN 10326** e **UNI EN 10149** (parti 1, 2 e 3).

Oltre alle prescrizioni applicabili per tutti gli acciai, i centri di produzione di prodotti formati a freddo e lamiere grecate devono rispettare le seguenti prescrizioni. Per le lamiere grecate da impiegare in solette composte, il produttore deve effettuare una specifica sperimentazione al fine di determinare la resistenza a taglio longitudinale di progetto  $\tau_{u,Rd}$  della lamiera grecata. La sperimentazione e l'elaborazione dei risultati sperimentali devono essere conformi alle prescrizioni dell'appendice B3 alla norma **UNI EN 1994-1**. Questa sperimentazione e l'elaborazione dei risultati sperimentali devono essere eseguite da laboratorio indipendente di riconosciuta competenza. Il rapporto di prova deve essere trasmesso in copia al servizio tecnico centrale e deve essere riprodotto integralmente nel catalogo dei prodotti.

Nel caso di prodotti coperti da marcatura CE, il centro di produzione deve dichiarare, nelle forme e con le limitazioni previste, le caratteristiche tecniche previste dalle norme armonizzate applicabili.

I centri di produzione possono, in questo caso, derogare agli adempimenti previsti per tutti i tipi d'acciaio, relativamente ai controlli sui loro prodotti (sia quelli interni sia quelli da parte del laboratorio incaricato), ma devono fare riferimento alla documentazione di accompagnamento dei materiali di base, soggetti a marcatura CE o qualificati come previsto nelle presenti norme. Tale documentazione sarà trasmessa insieme con la specifica fornitura e farà parte della documentazione finale relativa alle trasformazioni successive.

I documenti che accompagnano ogni fornitura in cantiere devono indicare gli estremi della certificazione del sistema di gestione della qualità del prodotto che sovrintende al processo di trasformazione e, inoltre, ogni fornitura in cantiere deve essere accompagnata da copia della dichiarazione sopra citata.

Gli utilizzatori dei prodotti e/o il Direttore dei Lavori sono tenuti a verificare quanto sopra indicato e a rifiutare le eventuali forniture non conformi.

#### **4.5.1.2 - I centri di prelavorazione di componenti strutturali**

Le Nuove norme tecniche definiscono *centri di prelavorazione* o *di servizio* quegli impianti che ricevono dai produttori di acciaio elementi base (prodotti lunghi e/o piani) e realizzano elementi singoli prelavorati che vengono successivamente utilizzati dalle officine di produzione che realizzano strutture complesse nell'ambito delle costruzioni.

I centri di prelavorazione devono rispettare le prescrizioni applicabili, di cui ai centri di trasformazione valevoli per tutti i tipi d'acciaio.

#### **4.5.1.2 - Le officine per la produzione di carpenterie metalliche. Le verifiche del Direttore dei Lavori**

I controlli nelle officine per la produzione di carpenterie metalliche sono obbligatori e devono essere effettuati a cura del direttore tecnico dell'officina.

Con riferimento ai materiali e ai prodotti per uso strutturale e per i quali non sia disponibile una norma armonizzata ovvero la stessa ricada nel periodo di coesistenza, per i quali sia invece prevista la qualificazione con le modalità e le procedure indicate nelle Nuove norme tecniche, i controlli devono essere eseguiti secondo le modalità di seguito indicate.

Devono essere effettuate per ogni fornitura minimo tre prove, di cui almeno una sullo spessore massimo e una sullo spessore minimo.

I dati sperimentali ottenuti devono soddisfare le prescrizioni di cui alle tabelle delle corrispondenti norme europee armonizzate della serie **UNI EN 10025**, ovvero le prescrizioni delle tabelle 4.1 e 4.2 per i profilati cavi per quanto concerne l'allungamento e la resilienza, nonché delle norme europee armonizzate della serie **UNI EN 10025**, **UNI EN 10210-1** e **UNI EN 10219-1** per le caratteristiche chimiche. Ogni singolo valore della tensione di snervamento e di rottura non deve risultare inferiore ai limiti tabellari.

Deve inoltre controllarsi che le tolleranze di fabbricazione rispettino i limiti indicati nelle norme europee applicabili sopra richiamate e che quelle di montaggio siano entro i limiti indicati dal progettista. In mancanza, deve essere verificata la sicurezza con riferimento alla nuova geometria.

Il prelievo dei campioni deve essere effettuato a cura del direttore tecnico dell'officina, che deve assicurare, mediante sigle, etichettature indelebili, ecc., che i campioni inviati per le prove al laboratorio incaricato siano effettivamente quelli da lui prelevati.

Per le caratteristiche dei certificati emessi dal laboratorio è fatta eccezione per il marchio di qualificazione, non sempre presente sugli acciai da carpenteria, per il quale si potrà fare riferimento a eventuali cartellini identificativi ovvero ai dati dichiarati dal produttore.

Il direttore tecnico dell'officina deve curare la registrazione di tutti i risultati delle prove di controllo interno su apposito registro, di cui dovrà essere consentita la visione a quanti ne abbiano titolo.

Tutte le forniture provenienti da un'officina devono essere accompagnate dalla seguente documentazione:

- dichiarazione, su documento di trasporto, degli estremi dell'attestato di avvenuta dichiarazione di attività, rilasciato dal servizio tecnico centrale, recante il logo o il marchio del centro di trasformazione;
- attestazione inerente l'esecuzione delle prove di controllo interno fatte eseguire dal direttore tecnico del centro di trasformazione, con l'indicazione dei giorni nei quali la fornitura è stata lavorata. Qualora il Direttore dei Lavori lo richieda, all'attestazione di cui sopra potrà seguire copia dei certificati relativi alle prove effettuate nei giorni in cui la lavorazione è stata effettuata.

Il Direttore dei Lavori è tenuto a verificare quanto sopra indicato e a rifiutare le eventuali forniture non conformi, ferme restando le responsabilità del centro di trasformazione. Della documentazione di cui

sopra dovrà prendere atto il collaudatore statico, che riporterà, nel certificato di collaudo, gli estremi del centro di trasformazione che ha fornito l'eventuale materiale lavorato.

Per quanto riguarda le specifiche dei controlli, le procedure di qualificazione e i documenti di accompagnamento dei manufatti in acciaio prefabbricati in serie, si rimanda agli equivalenti paragrafi del § 11.8. delle Nuove norme tecniche, ove applicabili.

#### **4.5.2 - I controlli di accettazione in cantiere da parte del Direttore dei Lavori**

I controlli in cantiere, demandati al Direttore dei Lavori, sono obbligatori e devono essere eseguiti secondo le medesime indicazioni valevoli per i centri di trasformazione, effettuando un prelievo di almeno tre saggi per ogni lotto di spedizione, di massimo 30 t.

Qualora la fornitura, di elementi lavorati, provenga da un centro di trasformazione, il Direttore dei Lavori, dopo essersi accertato preliminarmente che il suddetto centro di trasformazione sia in possesso di tutti i requisiti previsti dalle Nuove norme tecniche, può recarsi presso il medesimo centro di trasformazione ed effettuare in stabilimento tutti i controlli di cui sopra. In tal caso, il prelievo dei campioni deve essere effettuato dal direttore tecnico del centro di trasformazione secondo le disposizioni del Direttore dei Lavori. Quest'ultimo deve assicurare, mediante sigle, etichettature indelebili, ecc., che i campioni inviati per le prove al laboratorio incaricato siano effettivamente quelli da lui prelevati, nonché sottoscrivere la relativa richiesta di prove.

Per le modalità di prelievo dei campioni, di esecuzione delle prove e di compilazione dei certificati valgono le medesime disposizioni per i centri di trasformazione.

### **ART. 5 – MURATURA PORTANTE**

#### **5.1 – ELEMENTI PER MURATURA**

Gli elementi per muratura portante devono essere conformi alle norme europee armonizzate della serie **UNI EN 771** e, secondo quanto specificato al punto A del paragrafo 11.1 delle Nuove norme tecniche, recare la marcatura CE.

#### **5.2 – GLI ELEMENTI RESISTENTI**

##### **5.2.1 - Gli elementi artificiali**

Per gli elementi resistenti artificiali (laterizio o calcestruzzo) da impiegare con funzione resistente si applicano le prescrizioni per le norme d'accettazione previste dalle Nuove norme tecniche.

Gli elementi resistenti artificiali possono essere dotati di fori in direzione normale al piano di posa (foratura verticale) oppure in direzione parallela (foratura orizzontale). Gli elementi possono essere rettificati sulla superficie di posa.

Gli elementi sono classificati in base alla percentuale di foratura  $\phi$  e all'area media della sezione normale di ogni singolo foro  $f$ . I fori devono essere distribuiti pressoché uniformemente sulla faccia dell'elemento. La percentuale di foratura è espressa dalla relazione:  $\phi = 100 F/A$

dove:

$F$  = area complessiva dei fori passanti e profondi non passanti;

$A$  = area lorda della faccia dell'elemento di muratura delimitata dal suo perimetro.

Nel caso dei blocchi in laterizio estrusi, la percentuale di foratura  $\phi$  coincide con la percentuale in volume dei vuoti, come definita dalla norma **UNI EN 772-9**.

Gli elementi possono avere incavi di limitata profondità destinati ad essere riempiti dal letto di malta.

Elementi di laterizio di area lorda  $A$  maggiore di 300 cm<sup>2</sup> possono essere dotati di un foro di presa di area massima pari a 35 cm<sup>2</sup>, da computare nella percentuale complessiva della foratura, avente lo scopo di agevolare la presa manuale. Per  $A$  superiore a 580 cm<sup>2</sup> sono ammessi due fori, ciascuno di area massima pari a 35 cm<sup>2</sup>, oppure un foro di presa o per l'eventuale alloggiamento dell'armatura la cui area non superi 70 cm<sup>2</sup>.

Le tabelle 5.1 e 5.2 riportano la classificazione per gli elementi in laterizio e calcestruzzo.

*Tabella 5.1 - Classificazione di elementi in laterizio*

Elementi	Percentuale di foratura $\phi$	Area $f$ della sezione normale del foro
Pieni	$\phi \leq 15\%$	$f \leq 9 \text{ cm}^2$
Semipieni	$15\% < \phi \leq 45\%$	$f \leq 12 \text{ cm}^2$
Forati	$45\% < \phi \leq 55\%$	$f \leq 15 \text{ cm}^2$

*Tabella 5.2 - Classificazione di elementi in calcestruzzo*

Elementi	Percentuale di foratura $\phi$	Area $f$ della sezione normale del foro	
		$A \leq 900 \text{ cm}^2$	$A > 900 \text{ cm}^2$
Pieni	$\phi \leq 15\%$	$f \leq 0,10 A$	$f \leq 0,15 A$
Semipieni	$15\% < \phi \leq 45\%$	$f \leq 0,10 A$	$f \leq 0,15 A$
Forati	$45\% < \phi \leq 55\%$	$f \leq 0,10 A$	$f \leq 0,15 A$

*Figura 5.1*

*Esempio di mattone pieno  $\phi \leq 15\%$  in laterizio per murature portanti (fonte: [www.fornacetrezzo.it](http://www.fornacetrezzo.it))*



*Figura 5.2*

*Esempio di mattone semipieno  $15\% < \phi \leq 45\%$  in laterizio per murature portanti (fonte: [www.fornacetrezzo.it](http://www.fornacetrezzo.it))*



*Figura 5.3*

*Esempi di blocchi semipieni  $15\% < \phi \leq 45\%$  in laterizio per murature portanti*

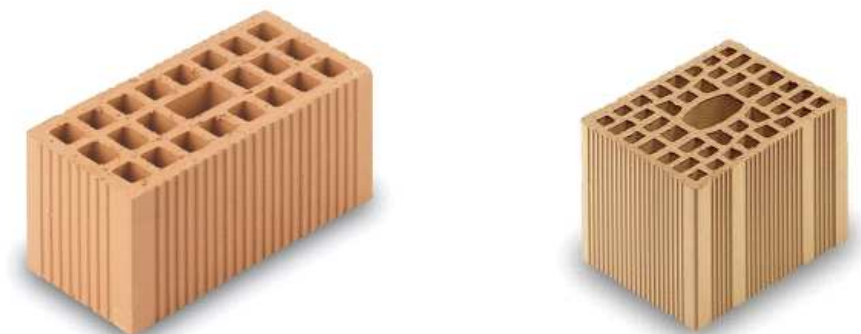

*Figura 5.4*

*Esempi di blocchi forati  $45\% < \phi \leq 55\%$  in laterizio per murature portanti*

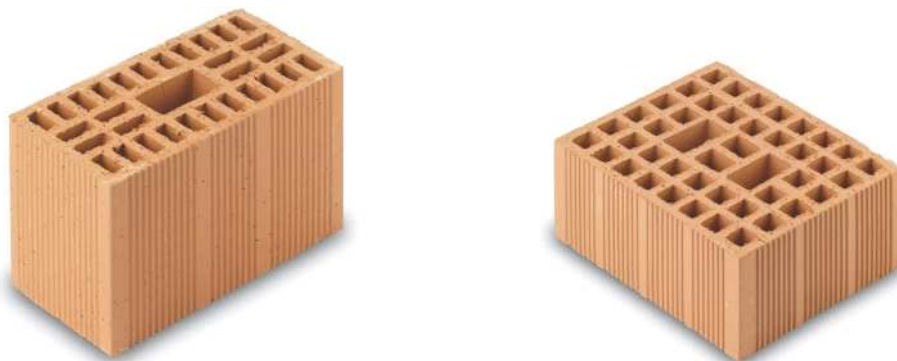

### **5.2.2 - Gli elementi naturali**

Gli elementi naturali sono ricavati da materiale lapideo che deve essere non friabile o sfaldabile e resistente al gelo. Non devono contenere in misura sensibile sostanze solubili o residui organici. Gli elementi murari devono essere integri e non devono presentare zone alterate o removibili.

Gli elementi devono possedere i requisiti di resistenza meccanica e adesività alle malte determinati, secondo le modalità descritte nel paragrafo 11.10 delle Nuove norme tecniche per le costruzioni.

### **5.2.3 - L'attestazione di conformità**

Gli elementi per muratura portante devono essere conformi alle norme europee armonizzate della serie **UNI EN 771** e, secondo quanto specificato al punto A del paragrafo 11.1 delle Nuove norme tecniche, recare la marcatura CE, secondo il sistema di attestazione della conformità indicato nella tabella 5.3.

Il Sistema 2+ (certificazione del controllo di produzione in fabbrica) è quello specificato all'art. 7, comma 1, lettera B, procedura 1 del D.P.R. n. 246/1993, comprensiva della sorveglianza, giudizio e approvazione permanenti del controllo di produzione in fabbrica.

Il Sistema 4 (autodichiarazione del produttore) è quello specificato all'art. 7, comma 1, lettera B, procedura 3, del D.P.R. n. 246/1993.

Gli elementi di categoria I hanno un controllo statistico eseguito in conformità con le citate norme armonizzate, che fornisce resistenza caratteristica “a compressione” riferita al frattile 5%. Gli elementi di categoria II non soddisfano questi requisiti.

L'uso di elementi per muratura portante di categoria I e II è subordinato all'adozione, nella valutazione della resistenza di progetto, del corrispondente coefficiente di sicurezza  $\gamma_m$ .

*Tabella 5.3 - Sistema di attestazione della conformità*

<b>Specifica tecnica europea di riferimento</b>	<b>Categoria</b>	<b>Sistema di attestazione della conformità</b>
Specifica per elementi per muratura: elementi per muratura di laterizio, silicato di calcio, in calcestruzzo vibrocompresso (aggregati pesanti e leggeri), in calcestruzzo aerato autoclavato, pietra agglomerata, pietra naturale UNI EN 771-1, 771-2, 771-3, 771-4, 771-5, 771-6	Categoria I	2+
	Categoria II	4

### **5.2.4 - Le prove di accettazione**

Oltre a quanto previsto al punto A del paragrafo 11.1 delle Nuove norme tecniche, il Direttore dei Lavori è tenuto a far eseguire ulteriori prove di accettazione sugli elementi per muratura portante pervenuti in cantiere e sui collegamenti, secondo le metodologie di prova indicate nelle citate norme armonizzate.

Le prove di accettazione sui materiali (resistenza a compressione degli elementi resistenti) sono obbligatorie e devono essere eseguite e certificate presso un laboratorio ufficiale di cui all'art. 59 del D.P.R. n. 380/2001.

#### 5.2.4.1 - La resistenza a compressione degli elementi resistenti artificiali o naturali

Il controllo di accettazione in cantiere ha lo scopo di accertare se gli elementi da mettere in opera abbiano le caratteristiche dichiarate dal produttore.

Tale controllo sarà effettuato su almeno tre campioni, costituiti ognuno da tre elementi da sottoporre a prova di compressione.

Al Direttore dei Lavori spetta comunque l'obbligo di provare, mediante sigle, etichettature indelebili, ecc., che i campioni inviati per le prove ai laboratori siano effettivamente quelli prelevati in cantiere, con indicazioni precise sulla fornitura e sulla posizione che nella muratura occupa la fornitura medesima. Le modalità di prova sono riportate nella norma **UNI EN 772-1**.

### 5.3 - MALTE PER MURATURA E RIPRISTINI DI STRUTTURE IN CEMENTO ARMATO

#### 5.3.1 - Le malte a prestazione garantita

La malta per muratura portante deve garantire prestazioni adeguate al suo impiego in termini di durabilità e di prestazioni meccaniche e deve essere conforme alla norma armonizzata **UNI EN 998-2** e, per i materiali e prodotti per uso strutturale per i quali sia disponibile una norma europea armonizzata il cui riferimento sia pubblicato sulla GUUE, recare la marcatura CE, secondo il sistema di attestazione della conformità indicato nella tabella 5.4.

Per garantire durabilità è necessario che i componenti la miscela non contengano sostanze organiche, grasse, terrose o argillose. Le calci aeree e le pozzolane devono possedere le caratteristiche tecniche e i requisiti previsti dalle norme vigenti.

Le prestazioni meccaniche di una malta sono definite mediante la sua resistenza media a compressione  $f_m$ . La categoria di una malta è definita da una sigla costituita dalla lettera M seguita da un numero che indica la resistenza  $f_m$  espressa in N/mm<sup>2</sup> secondo la tabella 5.5. Per l'impiego in muratura portante non è ammesso l'impiego di malte con resistenza  $f_m < 2,5$  N/mm<sup>2</sup>.

Le modalità per la determinazione della resistenza a compressione delle malte sono riportate nella norma **UNI EN 1015-11**.

Tabella 5.4 - Sistema di attestazione della conformità delle malte per muratura portante

Specificata tecnica europea di riferimento	Uso previsto	Sistema di attestazione della conformità
Malta per murature UNI EN 998-2	Usi strutturali	2+

Tabella 5.5 - Classi di malte a prestazione garantita

Classe	M 2,5	M 5	M 10	M 15	M 20	M d <sup>1</sup>
Resistenza a compressione (N/mm <sup>2</sup> )	2,5	5	10	15	20	d
<sup>1</sup> d è una resistenza a compressione maggiore di 25 N/mm <sup>2</sup> dichiarata dal produttore.						

#### 5.3.2 - Le malte a composizione prescritta

Le classi di malte a composizione prescritta sono definite in rapporto alla composizione in volume, secondo la tabella 5.7.

Malte di diverse proporzioni nella composizione, preventivamente sperimentate con le modalità riportate nella norma **UNI EN 1015-11**, possono essere ritenute equivalenti a quelle indicate qualora la loro resistenza media a compressione non risulti inferiore a quanto previsto in tabella 5.6.

Tabella 5.6 - Classi di malte a composizione prescritta

Classe	Tipo di malta	Composizione				
		Cemento	Calce aerea	Calce idraulica	Sabbia	Pozzolana
M 2,5	Idraulica	-	-	1	3	-
M 2,5	Pozzolonica	-	1	-	-	3
M 2,5	Bastarda	1	-	2	9	-
M 5	Bastarda	1	-	1	5	-
M 8	Cementizia	2	-	1	8	-
M 12	Cementizia	1	-	-	3	-

Tabella 5.7. Rapporti di miscela delle malte (AITEC)

Tipo di malta	Rapporti in volume	Quantità per 1 m <sup>3</sup> di malta (kg)
Calce idrata, sabbia	1: 3,5 1: 4,5	142-1300 110-1300
Calce idraulica, sabbia	1:3 1:4	270-1300 200-1300
Calce eminentemente idraulica, sabbia	1:3 1:4	330-1300 250-1300
Calce idrata, cemento, sabbia	2:1:8 2:1:9	125-150-1300 110-130-1300
Cemento, sabbia	1:3 1:4	400-1300 300-1300

### 5.3.3 - Malte premiscelate

L'impiego di malte premiscelate e pronte per l'uso è consentito purché ogni fornitura sia accompagnata da una dichiarazione del fornitore attestante il gruppo della malta, il tipo e la quantità dei leganti e degli eventuali additivi.

Ove il tipo di malta non rientri tra quelli appresso indicati il fornitore dovrà certificare con prove ufficiali anche le caratteristiche di resistenza della malta stessa.

### 5.3.4 - Malte speciali

Le malte speciali a base cementizia (espansive, autoportanti, antiritiro, ecc.) composte da cementi ad alta resistenza, inerti, silice, additivi, da impiegarsi nei ripristini di elementi strutturali in cemento armato, impermeabilizzazioni, iniezioni armate, devono possedere le caratteristiche indicate nel progetto esecutivo. In caso di applicazione di prodotti equivalenti, gli stessi devono essere accettati e autorizzati dalla Direzione dei Lavori.

## ART. 6 – MATERIALI E PRODOTTI A BASE DI LEGNO

### 6.1 – GENERALITÀ

Formano oggetto delle Nuove norme tecniche per le costruzioni anche le opere costituite da strutture portanti realizzate con elementi di legno strutturale (legno massiccio, segato, squadrato oppure tondo) o con prodotti strutturali a base di legno (legno lamellare incollato, pannelli a base di legno) assemblati con adesivi oppure con mezzi di unione meccanici, eccettuate quelle oggetto di una regolamentazione apposita a carattere particolare.

Si considerano i seguenti prodotti a base di legno:

- legno strutturale massiccio con giunti a dita legno;
- legno lamellare incollato;
- legno lamellare incollato con giunti a dita a tutta sezione;
- pannelli a base di legno per uso strutturale;
- altri prodotti a base di legno per impieghi strutturali.

La produzione, la fornitura e l'utilizzazione dei prodotti a base di legno per uso strutturale devono avvenire in applicazione di un sistema di assicurazione della qualità e di un sistema di rintracciabilità che copra la catena di custodia dal momento della prima classificazione e marcatura dei singoli componenti e/o semilavorati almeno fino al momento della prima messa in opera.

### 6.2 – IL LEGNO MASSICCIO

La produzione di elementi strutturali di legno massiccio a sezione rettangolare dovrà risultare conforme alla norma europea armonizzata UNI EN 14081 e recare la marcatura CE.

Qualora non sia applicabile la marcatura CE, i produttori di elementi di legno massiccio per uso strutturale devono essere qualificati.

Il legno massiccio per uso strutturale è un prodotto naturale, selezionato e classificato in dimensioni d'uso secondo la resistenza, elemento per elemento, sulla base delle normative applicabili.

I criteri di classificazione garantiscono all'elemento prestazioni meccaniche minime statisticamente determinate, senza necessità di ulteriori prove sperimentali e verifiche, definendone il profilo resistente, che raggruppa le proprietà fisico-meccaniche necessarie per la progettazione strutturale.



La classificazione può avvenire assegnando all'elemento una categoria, definita in relazione alla qualità dell'elemento stesso con riferimento alla specie legnosa e alla provenienza geografica, sulla base di specifiche prescrizioni normative. Al legname appartenente a una determinata categoria, specie e provenienza, può essere assegnato uno specifico profilo resistente, utilizzando le regole di classificazione base previste nelle normative applicabili.

La classe di resistenza di un elemento è definita mediante uno specifico profilo resistente unificato. A tal fine può farsi utile riferimento alle norme **UNI EN 338** e **UNI EN 1912**, per legno di provenienza estera, e alla norma **UNI 11035** (parti 1 e 2), per legno di provenienza italiana.

Ad ogni tipo di legno può essere assegnata una classe di resistenza, se i suoi valori caratteristici di resistenza, di modulo elastico e di massa volumica risultano non inferiori ai valori corrispondenti a quella classe.

In generale, è possibile definire il profilo resistente di un elemento strutturale anche sulla base dei risultati documentati di prove sperimentali, in conformità a quanto disposto nella norma **UNI EN 384**. Le prove sperimentali per la determinazione di resistenza a flessione e modulo elastico devono essere eseguite in maniera da produrre gli stessi tipi di effetti delle azioni alle quali il materiale sarà presumibilmente soggetto nella struttura.

Per tipi di legno non inclusi in normative vigenti (emanate da CEN o da UNI) e per i quali sono disponibili dati ricavati su campioni piccoli e netti, è ammissibile la determinazione dei parametri di cui sopra, sulla base di confronti con specie legnose incluse in normative di dimostrata validità.

### **6.3 – IL LEGNO STRUTTURALE CON GIUNTI A DITA**

In aggiunta a quanto prescritto per il legno massiccio, gli elementi di legno strutturale con giunti a dita realizzati con la stessa specie legnosa (conifera o latifoglie) devono essere conformi alla norma **UNI EN 385**, e, laddove pertinente, alla norma **UNI EN 387**.

Nel caso di giunti a dita a tutta sezione, il produttore deve comprovare la piena efficienza e durabilità del giunto stesso. La determinazione delle caratteristiche di resistenza del giunto a dita dovrà basarsi sui risultati di prove eseguite in maniera da produrre gli stessi tipi di effetti delle azioni alle quali il giunto sarà soggetto per gli impieghi previsti nella struttura.

Elementi in legno strutturale massiccio congiunti a dita non possono essere usati per opere in classe di servizio 3.

Le unioni con giunti a dita devono essere durabili e affidabili e garantire la resistenza richiesta.

Il giunto a dita non deve presentare nodi, fessure e anomalie evidenti alla fibratura. Gli eventuali nodi devono essere sufficientemente distanti dall'estremità del legno tagliato, come indicato al punto 5.2.2 della norma **UNI EN 385**.

Gli elementi strutturali non devono avere la sezione trasversale con smussi o con spigoli danneggiati in corrispondenza del giunto, come indicato al punto 5.2.3 della norma **UNI EN 385**.

Gli adesivi e amminoplastici impiegati devono essere idonei alle caratteristiche climatiche del luogo di messa in servizio della struttura, alla specie di legno, al preservante utilizzato e al metodo di fabbricazione. Gli adesivi devono essere conformi o equivalenti a quelli della norma **UNI EN 301**. L'applicazione, manuale o meccanica, dell'adesivo deve rivestire tutte le superfici delle dita nel giunto assemblato. In generale, l'adesivo deve essere applicato su entrambe le estremità dell'elemento strutturale.

### **6.4 – IL LEGNO LAMELLARE INCOLLATO**

#### **6.4.1 - I requisiti di produzione e di qualificazione**

Gli elementi strutturali di legno lamellare incollato devono essere conformi alla norma europea armonizzata **UNI EN 14080**.

I produttori di elementi di legno lamellare per uso strutturale, per cui non è ancora obbligatoria la procedura della marcatura CE ai sensi del D.P.R. n. 246/1993 e che non rientrano tra quei materiali e prodotti per uso strutturale per i quali non sia disponibile una norma armonizzata (ovvero la stessa ricada nel periodo di coesistenza) e per i quali sia invece prevista la qualificazione, devono essere qualificati così come specificato per il legno.

Il sistema di gestione della qualità del prodotto che sovrintende al processo di fabbricazione deve essere predisposto in coerenza con le norme **UNI EN ISO 9001** e certificato da parte di un organismo terzo indipendente, di adeguata competenza e organizzazione, che opera in coerenza con le norme **UNI CEI EN ISO/IEC 17021**.

Ai fini della certificazione del sistema di garanzia della qualità del processo produttivo, il produttore e l'organismo di certificazione di processo potranno fare utile riferimento alle indicazioni contenute nelle relative norme europee o internazionali applicabili.

I documenti che accompagnano ogni fornitura devono indicare gli estremi della certificazione del sistema di gestione della qualità del processo produttivo.

Ai produttori di elementi in legno lamellare è fatto altresì obbligo di sottoporre la produzione, presso i propri stabilimenti, a un controllo continuo documentato condotto sulla base della norma **UNI EN 386**. Il controllo della produzione deve essere effettuato a cura del direttore tecnico di stabilimento, che deve provvedere alla trascrizione dei risultati delle prove su appositi registri di produzione. Detti registri devono essere disponibili per il servizio tecnico centrale e, limitatamente alla fornitura di competenza, per il Direttore dei Lavori e il collaudatore statico della costruzione. Nella marchiatura dell'elemento inoltre deve essere riportato anche l'anno di produzione.

Le dimensioni delle singole lamelle dovranno rispettare i limiti per lo spessore e l'area della sezione trasversale indicati nella norma **UNI EN 386**.

I giunti a dita a tutta sezione devono essere conformi a quanto previsto nella norma **UNI EN 387**, e non possono essere usati per elementi strutturali da porre in opera nella classe di servizio 3, quando la direzione della fibratura cambi in corrispondenza del giunto.

#### **6.4.2 - La classificazione sulla base delle proprietà delle lamelle**

Le singole lamelle devono essere tutte individualmente classificate dal produttore. L'elemento strutturale di legno lamellare incollato può essere costituito dall'insieme di lamelle tra loro omogenee (elemento omogeneo) oppure da lamelle di diversa qualità (elemento combinato), secondo quanto previsto nella norma **UNI EN 1194**.

Nella citata norma viene indicata la corrispondenza tra le classi delle lamelle che compongono l'elemento strutturale e la classe di resistenza risultante per l'elemento lamellare stesso, sia omogeneo che combinato.

Nei casi in cui il legno lamellare incollato non ricada in una delle tipologie previste dalla **UNI EN 1194**, è ammessa l'attribuzione diretta degli elementi strutturali lamellari alle classi di resistenza sulla base di risultati di prove sperimentali, da eseguirsi in conformità alla norma europea armonizzata **UNI EN 14080**.

#### **6.5 – I PANNELLI A BASE DI LEGNO**

I pannelli a base di legno per uso strutturale, per i quali sia disponibile una norma europea armonizzata il cui riferimento sia pubblicato sulla GUUE devono essere conformi alla norma **UNI EN 13986**.

Per la valutazione dei valori caratteristici di resistenza e rigidità da utilizzare nella progettazione di strutture che incorporano pannelli a base di legno, può farsi utile riferimento alle norme **UNI EN 12369-1** e **UNI EN 12369-2**.

All'atto della posa in opera il Direttore dei Lavori deve verificare, acquisendone copia, che il pannello a base di legno per uso strutturale sia oggetto di attestato di conformità e che le procedure di posa in opera siano conformi alle specifiche tecniche del produttore.

#### **6.6 – GLI ADESIVI**

Gli adesivi per usi strutturali devono produrre unioni aventi resistenza e durabilità tali che l'integrità dell'incollaggio sia conservata, nella classe di servizio assegnata, durante tutta la vita prevista della struttura.

##### **6.6.1 - Gli adesivi per elementi incollati in stabilimento**

Gli adesivi fenolici e amminoplastici devono soddisfare le specifiche della norma **UNI EN 301**. In attesa di una specifica normativa, gli adesivi di natura chimica diversa devono soddisfare le specifiche della

medesima norma e, in aggiunta, dimostrare un comportamento allo scorrimento viscoso non peggiore di quello di un adesivo fenolico o amminoplastico, così come specificato nella norma UNI EN 301, tramite idonee prove comparative.

### 6.6.2 - Gli adesivi per giunti realizzati in cantiere

In attesa di una specifica normativa europea, gli adesivi utilizzati in cantiere (per i quali non sono rispettate le prescrizioni di cui alla norma **UNI EN 301**) devono essere sottoposti a prove in conformità a idoneo protocollo di prova, per dimostrare che la resistenza a taglio del giunto non sia minore di quella del legno, nelle medesime condizioni previste nel protocollo di prova.

### 6.6.3 - Norme di riferimento

Le caratteristiche degli adesivi per legno devono essere conformi alle specifiche norme **UNI EN 301** e **UNI EN 302**. Esempi di adesivi idonei sono forniti nella tabella 6.1, nella quale sono descritte due categorie di condizioni di esposizione, ad alto rischio e a basso rischio.

Tabella 6.1 - Tipi di adesivi idonei

Categoria d'esposizione	Condizioni di esposizione tipiche	Esempi di adesivi
<b>Ad alto rischio</b>	Esposizione diretta alle intemperie, per esempio strutture marine e strutture all'esterno nelle quali l'incollaggio è esposto agli elementi (per tali condizioni di esposizione si sconsiglia l'uso di strutture incollate diverse dal legno lamellare incollato)	RF <sup>1</sup> , PF <sup>2</sup> , PF/RF <sup>3</sup>
	Edifici con condizioni caldo-umide, dove l'umidità del legno è superiore al 18% e la temperatura degli incollaggi può superare i 50 °C (per esempio lavanderie, piscine e sottotetti non ventilati)	-
	Ambienti inquinati chimicamente, per esempio stabilimenti chimici e di tintoria	-
	Muri esterni a parete semplice con rivestimento protettivo	-
<b>A basso rischio</b>	Strutture esterne protette dal sole e dalla pioggia, coperture di tettoie aperte e porticati	RF, PF
	Strutture provvisorie come le casseforme per calcestruzzo	PF/RF <sup>3</sup>
	Edifici riscaldati e aerati nei quali la umidità del legno non superi il 18% e la temperatura dell'incollaggio rimanga al di sotto di 50 °C (per esempio interni di case, sale di riunione o di spettacolo, chiese e altri edifici)	MF/UF <sup>4</sup> UF <sup>5</sup>
<sup>1</sup> RF: resorcinolo-formaldeide. <sup>2</sup> PF: fenolo-formaldeide. <sup>3</sup> PF/RF <sup>3</sup> : fenolo/resorcinolo-formaldeide. <sup>4</sup> MF/UF: melamina/urea-formaldeide. <sup>5</sup> UF: urea-formaldeide e UF modificato.		

## 6.7 – GLI ELEMENTI MECCANICI DI COLLEGAMENTO

Per tutti gli elementi meccanici che fanno parte di particolari di collegamento metallici e non metallici - quali spinotti, chiodi, viti, piastre, ecc. - le caratteristiche specifiche verranno verificate con riferimento alle specifiche normative applicabili per la categoria di appartenenza.

Si deve tenere conto dell'influenza del ritiro per essiccazione dopo la fabbricazione e delle variazioni del contenuto di umidità in esercizio.

Si presuppone che i dispositivi di collegamento eventualmente impiegati siano stati provati in maniera corretta completa e comprovata da idonei certificati.

La norma di riferimento è la **UNI ISO 2081 - Rivestimenti metallici. Rivestimenti elettrolitici di zinco su ferro o acciaio**.

## 6.8 – LA DURABILITÀ DEL LEGNO E DEI DERIVATI

Al fine di garantire alla struttura adeguata durabilità delle opere realizzate con prodotti in legno strutturale, si devono considerare i seguenti fattori tra loro correlati:

- la destinazione d'uso della struttura;
- le condizioni ambientali prevedibili;
- la composizione, le proprietà e le prestazioni dei materiali;
- la forma degli elementi strutturali e i particolari costruttivi;
- la qualità dell'esecuzione e il livello di controllo della stessa;
- le particolari misure di protezione;
- la probabile manutenzione durante la vita presunta, con l'adozione di idonei provvedimenti volti alla protezione dei materiali.

### **6.8.1 - I requisiti di durabilità naturale dei materiali a base di legno**

Il legno e i materiali a base di legno devono possedere un'adeguata durabilità naturale per la classe di rischio prevista in servizio oppure devono essere sottoposti a un trattamento preservante adeguato.

Per i prodotti in legno massiccio, una guida alla durabilità naturale e trattabilità delle varie specie legnose è contenuta nella norma **UNI EN 350** (parti 1 e 2). Una guida ai requisiti di durabilità naturale per legno da utilizzare nelle classi di rischio è invece contenuta nella norma **UNI EN 460**.

Le definizioni delle classi di rischio di attacco biologico e la metodologia decisionale per la selezione del legno massiccio e dei pannelli a base di legno appropriati alla classe di rischio sono contenute nelle norme **UNI EN 335-1**, **UNI EN 335-2** e **UNI EN 335-3**. La classificazione di penetrazione e ritenzione dei preservanti è contenuta nelle norme **UNI EN 351** (parti 1 e 2).

Le specifiche relative alle prestazioni dei preservanti per legno e alla loro classificazione ed etichettatura sono indicate nelle norme **UNI EN 599-1** e **UNI EN 599-2**.

### **6.8.2 - La resistenza alla corrosione**

I mezzi di unione metallici strutturali devono, di regola, essere intrinsecamente resistenti alla corrosione, oppure devono essere protetti contro la corrosione.

L'efficacia della protezione alla corrosione dovrà essere commisurata alle esigenze proprie della classe di servizio in cui opera la struttura.

### **6.8.3 - Segati di legno**

I segati di legno, a complemento di quanto specificato nel progetto o negli articoli relativi alla destinazione d'uso, si intendono forniti con le seguenti caratteristiche:

- tolleranze sulla lunghezza e larghezza:  $\pm 10$  mm;
- tolleranze sullo spessore:  $\pm 2$  mm;
- umidità non maggiore del 15%, misurata secondo la norma **UNI 9021-2**;

## **6.9 – LE VERIFICHE DEL DIRETTORE DEI LAVORI. LA DOCUMENTAZIONE D'ACCOMPAGNAMENTO PER LE FORNITURE**

Produzione, fornitura e utilizzazione dei prodotti di legno e dei prodotti a base di legno per uso strutturale dovranno avvenire in applicazione di un sistema di assicurazione della qualità e di un sistema di rintracciabilità che copra la catena di distribuzione, dal momento della prima classificazione e marcatura dei singoli componenti e/o semilavorati almeno fino al momento della prima messa in opera.

Ogni fornitura deve essere anche accompagnata, a cura del produttore, da un manuale contenente le specifiche tecniche per la posa in opera. Il Direttore dei Lavori è tenuto a rifiutare le eventuali forniture non conformi a quanto sopra prescritto.

Le caratteristiche dei materiali secondo le indicazioni previste dalle Nuove norme tecniche devono essere garantite dai fornitori e/o produttori, per ciascuna fornitura, secondo le disposizioni applicabili di cui alla marcatura CE, ovvero per le procedure di qualificazione e accettazione.

Il Direttore dei Lavori potrà, inoltre, far eseguire ulteriori prove di accettazione sul materiale pervenuto in cantiere e sui collegamenti, secondo le metodologie di prova indicate nella presente norma.

Sono abilitati a effettuare le prove e i controlli, sia sui prodotti sia sui cicli produttivi, i laboratori ufficiali e gli organismi di prova abilitati ai sensi del D.P.R. n. 246/1993 in materia di prove e controlli sul legno.

## **6.10 – L'ATTESTATO DI QUALIFICAZIONE. LE VERIFICHE DEL DIRETTORE DEI LAVORI**

Tutte le forniture di legno strutturale devono essere accompagnate da una copia dell'attestato di qualificazione del servizio tecnico centrale del Consiglio superiore dei lavori pubblici.

L'attestato può essere utilizzato senza limitazione di tempo, finché permane la validità della qualificazione e vengono rispettate le previste prescrizioni periodiche.

Sulla copia dell'attestato deve essere riportato il riferimento al documento di trasporto.

Le forniture effettuate da un commerciante o da un trasformatore intermedio devono essere

accompagnate da copia dei documenti rilasciati dal produttore e completati con il riferimento al documento di trasporto del commerciante o trasformatore intermedio.

Il Direttore dei Lavori è tenuto, prima della messa in opera, a verificare quanto sopra indicato e a rifiutare le eventuali forniture non conformi.

## **ART. 7 – ELEMENTI COSTRUTTIVI PREFABBRICATI**

Gli elementi costruttivi prefabbricati devono essere prodotti attraverso un processo industrializzato che si avvale di idonei impianti, nonché di strutture e tecniche opportunamente organizzate.

In particolare, deve essere presente e operante un sistema permanente di controllo della produzione in stabilimento, che deve assicurare il mantenimento di un adeguato livello di affidabilità nella produzione del conglomerato cementizio, nell'impiego dei singoli materiali costituenti e nella conformità del prodotto finito. Gli elementi costruttivi di produzione occasionale devono essere comunque realizzati attraverso processi sottoposti a un sistema di controllo della produzione.

### **7.1 – DOCUMENTI DI ACCOMPAGNAMENTO DELLA FORNITURA. VERIFICHE DEL DIRETTORE DEI LAVORI**

Ogni fornitura in cantiere di manufatti prefabbricati prodotti in serie dovrà essere accompagnata da una specifica documentazione, la cui conservazione è a cura del Direttore dei Lavori dell'opera in cui detti manufatti vengono inseriti.

Tale documentazione comprende apposite istruzioni nelle quali vengono indicate le procedure relative alle operazioni di trasporto e montaggio degli elementi prefabbricati, ai sensi dell'art. 58 del D.P.R. n. 380/2001. Tali istruzioni dovranno, di regola, includere almeno:

- i disegni d'assieme che indichino la posizione e le connessioni degli elementi nel complesso dell'opera;
- apposita relazione sulle caratteristiche dei materiali richiesti per le unioni e le eventuali opere di completamento;
- le istruzioni di montaggio con i necessari dati per la movimentazione, la posa e la regolazione dei manufatti.
- elaborati contenenti istruzioni per il corretto impiego dei manufatti, che dovranno essere consegnati dal Direttore dei Lavori al Committente, a conclusione dell'opera;
- certificato di origine firmato dal direttore tecnico responsabile della produzione e dal produttore, il quale con ciò assume per i manufatti stessi le responsabilità che la legge attribuisce al costruttore. Il certificato, che deve garantire la rispondenza del manufatto alle caratteristiche di cui alla documentazione depositata presso il servizio tecnico centrale, deve riportare l'indicazione degli estremi dell'attestato di qualificazione, nonché il nominativo del progettista;
- attestato di qualificazione del servizio tecnico centrale e copia della certificazione del sistema di garanzia della qualità del processo di produzione in fabbrica;
- documentazione, fornita quando disponibile, attestante i risultati delle prove a compressione effettuate in stabilimento su cubi di calcestruzzo (ovvero estratto del registro di produzione) e copia dei certificati relativi alle prove effettuate da un laboratorio ufficiale incaricato ai sensi dell'art. 59 del D.P.R. n. 380/2001. Tali documenti devono essere relativi al periodo di produzione dei manufatti.

Copia del certificato d'origine dovrà essere allegato alla relazione del Direttore dei Lavori di cui all'art. 65 del D.P.R. n. 380/2001.

Il Direttore dei Lavori non può accettare in cantiere elementi prefabbricati in serie che non siano accompagnati da tutti i documenti predetti. Inoltre, prima di procedere all'accettazione dei manufatti stessi, il Direttore dei Lavori deve verificare che essi siano effettivamente contrassegnati con la marcatura prevista.

Il produttore di elementi prefabbricati deve altresì fornire al Direttore dei Lavori gli elaborati (disegni, particolari costruttivi, ecc.) firmati dal progettista e dal direttore tecnico della produzione, secondo le

rispettive competenze, contenenti istruzioni per il corretto impiego dei singoli manufatti, esplicitando in particolare:

- destinazione del prodotto;
- requisiti fisici rilevanti in relazione alla destinazione;
- prestazioni statiche per manufatti di tipo strutturale;
- prescrizioni per le operazioni integrative o di manutenzione, necessarie per conferire o mantenere nel tempo le prestazioni e i requisiti dichiarati;
- tolleranze dimensionali nel caso di fornitura di componenti.

## **Capitolo 2**

# **MATERIALI PER OPERE DI COMPLETAMENTO E IMPIANTISTICHE**

### **ART. 8 – GESSO ED ELEMENTI IN GESSO**

#### **8.1 – GENERALITÀ**

Il gesso è ottenuto per frantumazione, cottura e macinazione di roccia sedimentaria, di struttura cristallina, macrocristallina oppure fine, il cui costituente essenziale è il solfato di calcio biidrato ( $\text{CaSO}_4 \cdot 2\text{H}_2\text{O}$ ). Deve presentarsi perfettamente asciutto, di recente cottura, di fine macinazione, privo di materie eterogenee e non alterato per estinzione spontanea.

#### **8.2 – FORNITURA E CONSERVAZIONE DEL GESSO E DEGLI ELEMENTI**

Il gesso deve essere fornito in sacchi sigillati di idoneo materiale, riportanti il nominativo del produttore e la qualità del gesso contenuto.

La conservazione dei sacchi di gesso deve essere effettuata in locali idonei e con tutti gli accorgimenti atti a evitare degradazioni per umidità.

#### **8.3 – LASTRE DI GESSO RIVESTITO**

Le lastre in gesso rivestito, prodotte in varie versioni, spessori e dimensioni, sono utilizzabili per la costruzione di pareti, contropareti e soffitti e in generale per le finiture d'interni. Le lastre rivestite sono costituite da un nucleo di gesso ottenuto dalle rocce naturali. Il nucleo di gesso è rivestito da entrambi i lati con fogli di speciale cartone, ricavato da carta riciclata. Le caratteristiche del cartone delle superfici può variare in funzione dell'uso e del particolare tipo di lastra. Lo strato interno può contenere additivi per conferire ulteriori proprietà aggiuntive.

Le lastre di gesso rivestito possono essere fissate alle strutture portanti in profilati metallici con viti autofilettanti o alle strutture di legno con chiodi oppure incollate al sottofondo con collanti a base di gesso o altri adesivi specifici. Esse possono essere anche usate per formare controsoffitti sospesi.

#### **8.4 – PANNELLI PER CONTROSOFFITTI**

La controsoffittatura interna, preferibilmente ispezionabile, deve essere realizzata con pannelli in gesso alleggerito in classe 0 di reazione al fuoco, su struttura metallica a vista/seminascosta atta a garantire una resistenza al fuoco REI.

I pannelli devono avere colore bianco naturale, resistenza a un tasso di umidità relativa dell'aria del 90% e devono garantire un idoneo coefficiente di fonoassorbimento.

L'orditura metallica sarà realizzata con profili perimetrali a L e profili portanti a T in lamiera d'acciaio zincata e preverniciata, fissata al solaio con idonei tasselli, viti, pendini e ganci a molla regolabili.

#### **8.5 – BLOCCHI DI GESSO PER TRAMEZZI**

Il blocco di gesso è un elemento di costruzione ottenuto in fabbrica da solfato di calcio e acqua; può incorporare fibre, filler, aggregati e altri additivi, purché non siano classificati come sostanze pericolose in base alle normative europee, e può essere colorato mediante pigmentazione.

I blocchi di gesso conglomerato additivato possono essere di tipo pieno, multiforo o alveolato.

Le dimensioni dei singoli blocchi devono avere le seguenti tolleranze (**UNI EN 12859**):

- spessore:  $\pm 0,5$  mm;
- lunghezza:  $\pm 5$  mm;
- altezza:  $\pm 2$  mm.

Il contenuto medio di umidità dei blocchi di gesso, che deve essere misurato al momento della partenza dall'impianto, non deve superare il 6% e nessun valore singolo deve superare l'8%.

I blocchi di gesso devono essere chiaramente marcati sul blocco o sull'etichetta, oppure sull'imballaggio o sulla bolla di consegna o sul certificato di accompagnamento dei blocchi, con le seguenti voci:

- riferimento alla norma **UNI EN 12859**;
- nome, marchio commerciale o altri mezzi di identificazione del produttore del blocco di gesso;
- data di produzione;
- mezzi per l'identificazione dei blocchi di gesso in relazione alla loro designazione.

Le caratteristiche e le prestazioni dei blocchi di gesso a facce lisce, destinati principalmente alla costruzione di partizioni non portanti o rivestimenti per pareti indipendenti e alla protezione antincendio di colonne e di pozzi di ascensori, devono essere rispondenti alla norma **UNI EN 12859 - Blocchi di gesso. Definizioni, requisiti e metodi di prova.**

## **ART. 9 – CALCI IDRAULICHE DA COSTRUZIONI**

Le calce da costruzione sono utilizzate come leganti per la preparazione di malte (da muratura e per intonaci interni ed esterni) e per la produzione di altri prodotti da costruzione. La norma **UNI EN 459-1** classifica le calce idrauliche nelle seguenti categorie e relative sigle di identificazione:

- calce idrauliche naturali (NHL): derivate esclusivamente da marne naturali o da calcari silicei, con la semplice aggiunta di acqua per lo spegnimento;
- calce idrauliche naturali con materiali aggiunti (NHL-Z), uguali alle precedenti, cui vengono aggiunti sino al 20% in massa di materiali idraulicizzanti o pozzolane;
- calce idrauliche (HL), costituite prevalentemente da idrossido di Ca, silicati e alluminati di Ca, prodotti mediante miscelazione di materiali appropriati.

La resistenza a compressione della calce è indicata dal numero che segue dopo la sigla (NHL 2, NHL 3.5 e NHL 5). La resistenza a compressione (in MPa) è quella ottenuta da un provino di malta dopo 28 giorni di stagionatura, secondo la norma **UNI EN 459-2**.

Le categorie di calce idrauliche NHL-Z e HL sono quelle che in passato ha costituito la calce idraulica naturale propriamente detta.

Il prodotto, che può essere fornito in sacchi o sfuso, deve essere accompagnato dalla documentazione rilasciata dal produttore.

## **ART. 10 – LATERIZI**

### **10.1 – GENERALITÀ**

Si definiscono *laterizi* quei materiali artificiali da costruzione formati di argilla - contenente quantità variabili di sabbia, di ossido di ferro e di carbonato di calcio - purgata, macerata, impastata, pressata e ridotta in pezzi di forma e di dimensioni prestabilite, i quali, dopo asciugamento, verranno esposti a giusta cottura in apposite fornaci e dovranno rispondere alle prescrizioni del R.D. 16 novembre 1939, n. 2233 (norme per l'accettazione dei materiali laterizi) e alle norme UNI vigenti.

### **10.2 – REQUISITI**

I laterizi di qualsiasi tipo, forma e dimensione devono possedere i seguenti requisiti:

- non presentare sassolini, noduli o altre impurità all'interno della massa;
- avere facce lisce e spigoli regolari;
- presentare alla frattura (non vetrosa) grana fine e uniforme;
- dare, al colpo di martello, un suono chiaro;
- assorbire acqua per immersione;
- asciugarsi all'aria con sufficiente rapidità;
- non sfaldarsi e non sfiorire sotto l'influenza degli agenti atmosferici e di soluzioni saline;
- non screpolarsi al fuoco;
- avere resistenza adeguata agli sforzi ai quali dovranno essere assoggettati, in relazione all'uso.



### 10.3 – CONTROLLI DI ACCETTAZIONE

Per accertare se i materiali laterizi abbiano i requisiti prescritti, oltre all'esame accurato della superficie e della massa interna e alle prove di percussione per riconoscere la sonorità del materiale, devono essere sottoposti a prove fisiche e chimiche.

Le prove fisiche sono quelle di compressione, flessione, urto, gelività, imbibimento e permeabilità.

Le prove chimiche sono quelle necessarie per determinare il contenuto in sali solubili totali e in solfati alcalini.

In casi speciali, può essere prescritta un'analisi chimica più o meno completa dei materiali, seguendo i procedimenti analitici più accreditati.

I laterizi da usarsi in opere a contatto con acque contenenti soluzioni saline devono essere analizzati, per accertare il comportamento di essi in presenza di liquidi di cui si teme la aggressività.

Per quanto attiene alle modalità delle prove chimiche e fisiche, si rimanda al R.D. 16 novembre 1939, n. 2233.

### 10.4 – ELEMENTI IN LATERIZIO PER SOLAI

Per la terminologia, il sistema di classificazione, i limiti di accettazione e i metodi di prova si farà riferimento alle norme **UNI 9730**.

Dovranno, inoltre, essere rispettate le norme tecniche di cui al punto 4.1.9 del D.M. 14 gennaio 2008.

### 10.5 – TAVELLE E TAVELLONI

Le tavelle sono elementi laterizi con due dimensioni prevalenti e con altezza minore o uguale a 4 cm.

I tavelloni sono, invece, quegli elementi laterizi aventi due dimensioni prevalenti e altezza superiore ai 4 cm (generalmente 6÷8 cm).

Per l'accettazione dimensionale delle tavelle e dei tavelloni si farà riferimento alle tolleranze previste dal punto 4 della norma **UNI 11128 - Prodotti da costruzione di laterizio. Tavelloni, tavelle e tavelline. Terminologia, requisiti e metodi di prova**.

In riferimento alla citata norma, l'80% degli elementi sottoposti a prova deve resistere a un carico variabile da 600 a 1200 N in funzione della lunghezza e dello spessore.

Gli elementi devono rispondere alla modalità di designazione prevista dalla citata norma UNI.

## ART. 11 – MANUFATTI DI PIETRE NATURALI O RICOSTRUITE

### 11.1 – GENERALITÀ

La terminologia utilizzata ha il significato di seguito riportato. Le denominazioni commerciali devono essere riferite a campioni, atlanti, ecc.

Per le prove da eseguire presso i laboratori ufficiali di cui all'art. 59 del D.P.R. n. 380/2001 si rimanda alle prescrizioni del R.D. 16 novembre 1939, n. 2232 (norme per l'accettazione delle pietre naturali da costruzione), del R.D. 16 novembre 1939, n. 2234 (norme per l'accettazione dei materiali per pavimentazione), e delle norme UNI vigenti.

I campioni delle pietre naturali da sottoporre alle prove da prelevare dalle forniture esistenti in cantiere, devono presentare caratteristiche fisiche, chimiche e meccaniche conformi a quanto prescritto nei contratti, in relazione al tipo della pietra e all'impiego che di essa deve farsi nella costruzione.

Tabella 11.1 – Valori indicativi di tenacità

Roccia	Tenacità
Calcare Gneiss Granito Arenaria calcarea Basalto Arenaria silicea	1 1,20 1,50 1,50 2,30 2,60

Tabella 11.2 - Valori indicativi di resistenza a taglio

Roccia	Carico di rottura (MPa)
Arenarie Calcare Marmi Granito Porfido Serpentine Gneiss	3-9 5-11 12 15 16 18-34 22-31

### **11.2 – MARMO**

Roccia cristallina, compatta, lucidabile, da decorazione e da costruzione, prevalentemente costituita da minerali di durezza Mohs da 3 a 4 (quali calcite, dolomite, serpentino).

A questa categoria appartengono:

- i marmi propriamente detti (calcari metamorfici ricristallizzati), i calcefiri e i cipollini;
- i calcari, le dolomie e le brecce calcaree lucidabili;
- gli alabastrici calcarei;
- le serpentiniti;
- le oficalciti.

### **11.3 – GRANITO**

Roccia fanero-cristallina, compatta, lucidabile, da decorazione e da costruzione, prevalentemente costituita da minerali di durezza Mohs da 6 a 7 (quali quarzo, felspati, felspatoidi).

A questa categoria appartengono:

- i graniti propriamente detti (rocce magmatiche intrusive acide fanero-cristalline costituite da quarzo, felspati sodico-potassici e miche);
- altre rocce magmatiche intrusive (dioriti, granodioriti, sieniti, gabbri, ecc.);
- le corrispettive rocce magmatiche effusive, a struttura porfirica;
- alcune rocce metamorfiche di analoga composizione, come gneiss e serizzi.

### **11.4 - TRAVERTINO**

Roccia calcarea sedimentaria di deposito chimico con caratteristica strutturale vacuolare, da decorazione e da costruzione; alcune varietà sono lucidabili.

### **11.5 – PIETRA**

Roccia da costruzione e/o da decorazione, di norma non lucidabile.

A questa categoria appartengono rocce di composizione mineralogica svariata, non inseribili in alcuna classificazione. Esse sono riconducibili a uno dei due gruppi seguenti:

- rocce tenere e/o poco compatte;
- rocce dure e/o compatte.

Esempi di pietre del primo gruppo sono varie rocce sedimentarie (calcareniti, arenarie a cemento calcareo, ecc.) e varie rocce piroclastiche (peperini, tufi, ecc.). Al secondo gruppo, invece, appartengono le pietre a spacco naturale (quarziti, micascisti, gneiss lastroidi, ardesie, ecc.) e talune vulcaniti (basalti, trachiti, leucititi, ecc.).

Per gli altri termini usati per definire il prodotto in base alle norme, dimensioni, tecniche di lavorazione e alla conformazione geometrica, vale quanto riportato nella norma **UNI EN 12670**.

### **11.6 – REQUISITI D'ACCETTAZIONE**

I prodotti in pietra naturale o ricostruita devono rispondere alle seguenti prescrizioni:

- appartenere alla denominazione commerciale e/o petrografica indicata nel progetto oppure avere origine dal bacino di estrazione o zona geografica richiesta, nonché essere conformi a eventuali campioni di riferimento ed essere esenti da crepe, discontinuità, ecc., che riducono la resistenza o la funzione;
- avere lavorazione superficiale e/o finiture indicate nel progetto e/o rispondere ai campioni di riferimento;
- avere le dimensioni nominali concordate e le relative tolleranze.

Delle seguenti ulteriori caratteristiche il fornitore dichiarerà i valori medi (e i valori minimi e/o la dispersione percentuale):

- massa volumica reale e apparente, misurata secondo la norma **UNI EN 1936**;
- coefficiente dell'assorbimento d'acqua a pressione atmosferica, misurato secondo la norma **UNI EN 13755**;
- resistenza a compressione uniassiale, misurata secondo la norma **UNI EN 1926**;

- resistenza a flessione a momento costante, misurata secondo la norma **UNI EN 13161**;
- resistenza all'abrasione, misurata secondo le disposizioni del R.D. 16 novembre 1939, n. 2234.

Per le prescrizioni complementari da considerare in relazione alla destinazione d'uso (strutturale per murature, pavimentazioni, coperture, ecc.), si rinvia agli appositi articoli del presente capitolato e alle prescrizioni di progetto.

I valori dichiarati saranno accettati dalla Direzione dei Lavori anche in base ai criteri generali del presente capitolato speciale d'appalto.

#### **11.7 – MANUFATTI DA LASTRE**

I manufatti da lastre devono essere ricavati da lastre di spessore non superiore a 8 cm. Si hanno i seguenti prodotti:

- lastre refilate;
- listelli;
- modulmarmo/modulgranito.

#### **11.8 – MANUFATTI IN SPESSORE**

I manufatti in spessore devono essere ricavati da blocchi o lastre di spessore superiore a 8 cm. Si hanno i seguenti prodotti:

- masselli;
- binderi;
- cordoni.

#### **11.9 – MANUFATTI A SPACCO E SFALDO**

Tra i manufatti a spacco si indicano:

- cubetti di porfido;
- smoller;
- lastre di ardesia;
- lastre di quarzite;
- lastre di serpentino;
- lastre di beola;
- lastre di arenaria.

### **ART. 12 – PRODOTTI PER PAVIMENTAZIONE E CONTROSOFFITTI**

#### **12.1 – GENERALITÀ – DEFINIZIONI**

Si definiscono *prodotti per pavimentazione* quelli utilizzati per realizzare lo strato di rivestimento dell'intero sistema di pavimentazione.

I termini funzionali del sottosistema parziale “pavimentazione” e degli strati funzionali che lo compongono sono quelli definiti dalla norma **UNI 7998**, in particolare:

- rivestimento: strato di finitura;
- supporto: strato sottostante il rivestimento;
- suolo: strato di terreno avente la funzione di sopportare i carichi trasmessi dalla pavimentazione;
- massicciata: strato avente la funzione di sopportare i carichi trasmessi dalla pavimentazione;
- strato di scorrimento: strato di compensazione tra i vari strati contigui della pavimentazione;
- strato di impermeabilizzazione: strato atto a garantire alla pavimentazione la penetrazione di liquidi;
- strato di isolamento termico: strato atto a conferire alla pavimentazione un grado stabilito di isolamento termico;
- strato di isolamento acustico: strato atto a conferire alla pavimentazione un grado stabilito di isolamento acustico;
- strato portante: strato strutturale (come, ad esempio, il solaio) atto a resistere ai carichi trasmessi dalla pavimentazione;
- strato ripartitore: strato avente la funzione di trasmettere le sollecitazioni della pavimentazione allo

strato portante;

- strato di compensazione: strato avente la funzione di fissare la pavimentazione e di compensare eventuali dislivelli.

Il Direttore dei Lavori, ai fini dell'accettazione dei prodotti, può procedere ai controlli (anche parziali) su campioni della fornitura, oppure richiedere un attestato di conformità della fornitura alle prescrizioni contrattuali.

## **12.2 – REQUISITI DI ACCETTAZIONE**

L'analisi dei requisiti dei prodotti per pavimentazioni deve essere condotta nel rispetto della norma **UNI 7999**. In particolare, la pavimentazione dovrà resistere:

- alle forze agenti in direzione normale e tangenziale;
- alle azioni fisiche (variazioni di temperatura e umidità);
- all'azione dell'acqua (pressione, temperatura, durata del contatto, ecc.);
- ai fattori chimico-fisici (agenti chimici, detersivi, sostanze volatili);
- ai fattori elettrici (generazione di cariche elettriche);
- ai fattori biologici (insetti, muffe, batteri);
- ai fattori pirici (incendio, cadute di oggetti incandescenti, ecc.);
- ai fattori radioattivi (contaminazioni e alterazioni chimico fisiche).

Per effetto delle azioni sopraelencate, la pavimentazione non dovrà subire le alterazioni o i danneggiamenti indicati dalla norma **UNI 7999**, nello specifico:

- deformazioni, scheggiature, abrasioni, incisioni;
- variazioni di aspetto, di colore, variazioni dimensionali;
- vibrazioni;
- rumori non attenuati;
- assorbimento d'acqua;
- assorbimento di sostanze chimiche;
- assorbimento di sostanze detersive;
- emissione di odori;
- emissione di sostanze nocive.

## **12.3 – CARATTERISTICHE DEI PRODOTTI IN LEGNO PER PAVIMENTAZIONE**

I prodotti di legno per pavimentazione, quali tavolette, listoni, mosaico di lamelle, blocchetti, ecc., si intendono denominati nelle loro parti costituenti come indicato nella letteratura tecnica.

I prodotti di cui sopra devono essere dell'essenza legnosa adatta all'uso e prescritta nel progetto esecutivo. Sono ammessi i seguenti difetti visibili sulle facce in vista:

- qualità I: piccoli nodi sani con diametro minore di 2 mm se del colore della specie (minore di 1 mm se di colore diverso), purché presenti su meno del 10% degli elementi del lotto; imperfezioni di lavorazione con profondità minore di 1 mm e purché presenti su meno del 10% degli elementi.
- qualità II: piccoli nodi sani con diametro minore di 5 mm se del colore della specie (minore di 2 mm se di colore diverso), purché presenti su meno del 20% degli elementi del lotto; imperfezioni di lavorazione come per la classe I; piccole fenditure; alburno senza limitazioni, ma immune da qualsiasi manifesto attacco di insetti.
- qualità III: esenti da difetti che possono compromettere l'impiego (in caso di dubbio valgono le prove di resistenza meccanica); alburno senza limitazioni, ma immune da qualsiasi manifesto attacco di insetti.

I prodotti in oggetto devono avere contenuto di umidità compreso tra il 10 e il 15%.

Le tolleranze sulle dimensioni e sulla finitura sono le seguenti:

- listoni: 1 mm sullo spessore, 2 mm sulla larghezza e 5 mm sulla lunghezza;
- tavolette: 0,5 mm sullo spessore e 1,5% sulla larghezza e sulla lunghezza;
- mosaico, quadrotti, ecc.: 0,5 mm sullo spessore e 1,5% sulla larghezza e sulla lunghezza;
- le facce a vista e i fianchi da accertare saranno lisci.

La resistenza meccanica a flessione, la resistenza all'impronta e altre caratteristiche saranno nei limiti

solitamente riscontrati sulla specie legnosa e saranno comunque dichiarati nell'attestato che accompagna la fornitura.

I prodotti devono essere contenuti in appositi imballi che li proteggano da azioni meccaniche e dall'umidità nelle fasi di trasporto, deposito e manipolazione prima della posa.

Nell'imballo un foglio informativo indicherà, oltre al nome del fornitore e al contenuto, almeno le caratteristiche di cui sopra.

Per i pavimenti in sughero si applicheranno le disposizioni della norma **UNI ISO 3810**.

#### 12.4 – CLASSIFICAZIONE SU METODO DI FORMATURA E ASSORBIMENTO D'ACQUA DELLE PIASTRELLE IN CERAMICA

Le piastrelle di ceramica per pavimentazioni dovranno essere del materiale indicato nel progetto, tenendo conto che le dizioni commerciali e/o tradizionali (cotto, cottoforte, gres, ecc.) devono essere associate alla classificazione basata sul metodo di formatura mediante estrusione (metodo A) o pressatura (metodo B) a temperatura ambiente o con altri processi produttivi (metodo C).

Il rivestimento deve essere vetroso e impermeabile ai liquidi. La superficie delle piastrelle non smaltata deve essere levigata.

I tre gruppi di assorbimento d'acqua (*E*) per le piastrelle pressate o estruse previste dalla norma **UNI EN 14411** sono schematizzati nella tabella 12.1.

Tabella 12.1- Assorbimento d'acqua delle piastrelle di ceramica

Assorbimento d'acqua ( <i>E</i> ) in %						
Basso assorbimento d'acqua		Medio assorbimento d'acqua				Alto assorbimento d'acqua
Gruppo BI <sup>a</sup> E ≤ 0,5%	Gruppo BII <sup>b</sup> 0,5% < E ≤ 3%	Gruppo AII <sup>a</sup> 3% < E ≤ 6%	Gruppo AII <sup>b</sup> 6% < E < 10%	Gruppo BII <sup>a</sup> 3% < E ≤ 6%	Gruppo BII <sup>b</sup> 6% < E ≤ 10%	Gruppo III E > 10%
Piastrille pressate a secco		Piastrille estruse		Piastrille pressate		-

##### 12.4.1 – Imballaggi e indicazioni

Le piastrelle di ceramica devono essere contenute in appositi imballi che le proteggano da azioni meccaniche, sporcatura, ecc. nelle fasi di trasporto, deposito e manipolazione prima della posa. In applicazione della norma **UNI EN 14411**, le piastrelle di ceramica e/o i loro imballaggi devono riportare:

- il marchio del fabbricante e/o il marchio del venditore e il paese di origine;
- il marchio indicante la prima scelta;
- il tipo di piastrelle e il riferimento all'appendice della stessa norma **UNI EN 14411**;
- le dimensioni nominali e le dimensioni di fabbricazione, modulari (m) o non modulari;
- la natura della superficie, smaltata (gl) o non smaltata (ugl).
- In caso di piastrelle per pavimento devono essere riportati:
- i risultati ottenuti dalla prova di scivolosità;
- la classe di abrasione per le piastrelle smaltate.

##### 12.4.2 – Designazione

Le piastrelle di ceramica, come previsto dalla norma **UNI EN 14411**, devono essere designate riportando:

- il metodo di formatura;
- l'appendice della norma **UNI EN 14411**, che riguarda il gruppo specifico delle piastrelle;
- le dimensioni nominali e di fabbricazione, modulari (m) o non modulari;
- la natura della superficie: smaltata (gl) o non smaltata (ugl).

#### 12.5 – PRODOTTI IN GOMMA PER PAVIMENTAZIONI

I prodotti di gomma per pavimentazioni sotto forma di piastrelle e rotoli devono rispondere alle prescrizioni date dal progetto e, in mancanza e/o a complemento, devono rispondere alle prescrizioni seguenti:

- essere esenti da difetti visibili (bolle, graffi, macchie, aloni, ecc.) sulle superfici destinate a restare in vista;
- avere costanza di colore tra i prodotti della stessa fornitura. In caso di contestazione, si farà

riferimento alla norma **UNI 8272-2**.

Sulle dimensioni nominali e sull'ortogonalità dei bordi sono ammesse le tolleranze seguenti:

- piastrelle: lunghezza e larghezza  $\pm 0,3\%$ , spessore  $\pm 0,2$  mm;
- rotoli: lunghezza  $\pm 1\%$ , larghezza  $\pm 0,3\%$ , spessore  $\pm 0,2$  mm;
- piastrelle: scostamento dal lato teorico (in millimetri) non maggiore del prodotto tra dimensione del lato (in millimetri) e 0,0012;
- rotoli: scostamento dal lato teorico non maggiore di 1,5 mm;
- la durezza deve essere compresa tra 75 e 85 punti di durezza Shore A;
- la resistenza all'abrasione deve essere non maggiore di 300 mm<sup>3</sup>;
- la stabilità dimensionale a caldo deve essere non maggiore dello 0,3% per le piastrelle e dello 0,4% per i rotoli;
- la classe di reazione al fuoco deve essere la prima secondo il D.M. 26 giugno 1984, allegato A3.1;
- la resistenza alla bruciatura da sigaretta, intesa come alterazioni di colore prodotta dalla combustione, non deve originare contrasto di colore uguale oltre i limiti d'accettazione della norma uni 8272-2. Non sono, inoltre, ammessi affioramenti o rigonfiamenti;
- il potere macchiante, inteso come cessione di sostanze che sporcano gli oggetti che vengono a contatto con il rivestimento, per i prodotti colorati non deve dare origine a un contrasto di colore maggiore oltre i limiti d'accettazione della norma **UNI 8272-2**;
- il controllo delle caratteristiche suddette si intende effettuato secondo i criteri indicati dalla norma **UNI 8272**;
- i prodotti devono essere contenuti in appositi imballi che li proteggano da azioni meccaniche e agenti atmosferici nelle fasi di trasporto, deposito e manipolazione prima della posa.

Il foglio di accompagnamento indicherà, oltre al nome del fornitore, almeno le informazioni di cui ai punti sopraelencati.

#### **12.6 – PRESCRIZIONI PER I PRODOTTI BASE DI POLICLORURO DI VINILE**

I prodotti devono essere contenuti in appositi imballi che li proteggano da azioni meccaniche e agenti atmosferici nelle fasi di trasporto, deposito e manipolazione prima della posa.

I prodotti di vinile, omogenei e non, e i tipi eventualmente caricati devono rispondere alle prescrizioni di cui alle relative norme **UNI EN**.

#### **12.7 – PRODOTTI IN PIETRE NATURALI**

I prodotti di pietre naturali o ricostruite per pavimentazioni si intendono definiti come segue:

- l'elemento lapideo naturale è un elemento costituito integralmente da materiale lapideo (senza aggiunta di leganti);
- l'elemento lapideo ricostituito (conglomerato) è un elemento costituito da frammenti lapidei naturali legati con cemento o con resine;
- la lastra rifilata è un elemento con le dimensioni fissate in funzione del luogo d'impiego, solitamente con una dimensione maggiore di 60 cm e spessore di regola non minore di 2 cm;
- la marmetta è un elemento con le dimensioni fissate dal produttore e indipendenti dal luogo di posa, solitamente con dimensioni minori di 60 cm e con spessore di regola minore di 2 cm;
- la marmetta calibrata è un elemento lavorato meccanicamente per mantenere lo spessore entro le tolleranze dichiarate;
- la marmetta rettificata è un elemento lavorato meccanicamente per mantenere la lunghezza e/o larghezza entro le tolleranze dichiarate.

Per gli altri termini specifici dovuti alle lavorazioni, finiture, ecc., si rimanda alla norma **UNI 9379** (norma ritirata senza sostituzione).

I prodotti di cui sopra devono rispondere alle prescrizioni del progetto (dimensioni, tolleranze, aspetto, ecc.) e a quanto prescritto nell'articolo sui prodotti di pietre naturali o ricostruite. In mancanza di tolleranze su disegni di progetto, si intende che le lastre grezze contengano la dimensione nominale. Le lastre finite, marmette, ecc. hanno tolleranza di 1 mm sulla larghezza e lunghezza e di 2 mm sullo spessore (per prodotti da incollare le tolleranze predette saranno ridotte).

Le lastre e i quadrelli di marmo o di altre pietre dovranno inoltre rispondere al R.D. n. 2234 del 16 novembre 1939 per quanto attiene al coefficiente di usura al tribometro in mm.

Le forniture avverranno su pallets e i prodotti saranno opportunamente legati ed eventualmente protetti dall'azione di sostanze sporcanti.

Il foglio informativo indicherà almeno le caratteristiche di cui sopra e le istruzioni per la movimentazione, sicurezza e posa.

#### **12.8 – PROVE DI ACCETTAZIONE DEI MATERIALI DA PAVIMENTAZIONE IN LASTRE O PIASTRELLE**

Le prove da eseguire per accertare la qualità dei materiali da pavimentazione in lastre o piastrelle sono quelle di resistenza alla rottura per urto, alla rottura per flessione, all'usura per attrito radente, all'usura per getto di sabbia, la prova di gelività e, per le mattonelle d'asfalto o di altra materia cementata a caldo, anche quella d'impronta.

Le prove d'urto, flessione e impronta vengono eseguite su quattro provini, ritenendo valore definitivo la media dei tre risultati più omogenei tra i quattro.

La prova di usura deve essere eseguita su due provini i cui risultati vengono mediati.

La prova di gelività deve essere effettuata su tre provini, e ciascuno di essi deve resistere al gelo perché il materiale sia considerato non gelivo.

Le prove devono essere eseguite presso i laboratori ufficiali di cui all'art. 59 del D.P.R. n. 380/2001.

#### **12.9 – REQUISITI PRESTAZIONALI DELLA PAVIMENTAZIONE ANTISDRUCCIOLEVOLE**

Per *pavimentazione antisdrucchiole* si intende una pavimentazione realizzata con materiali il cui coefficiente di attrito, misurato secondo il metodo della British Ceramic Research Association Ltd. (B.C.R.A.) Rep. CEC. 6/81, sia superiore ai seguenti valori previsti dal D.M. n. 236/1989:

- 0,40 per elemento scivolante cuoio su pavimentazione asciutta;
- 0,40 per elemento scivolante gomma dura standard su pavimentazione bagnata.

I valori di attrito predetti non devono essere modificati dall'apposizione di strati di finitura lucidanti o di protezione che, se previsti, devono essere applicati sui materiali stessi prima della prova.

Le ipotesi di condizione della pavimentazione (asciutta o bagnata) devono essere assunte in base alle condizioni normali del luogo ove sia posta in opera.

Gli strati di supporto della pavimentazione devono essere idonei a sopportare nel tempo la pavimentazione e i sovraccarichi previsti, nonché ad assicurare il bloccaggio duraturo degli elementi costituenti la pavimentazione stessa.

Gli elementi costituenti una pavimentazione devono presentare giunture inferiori a 5 mm, stilate con materiali durevoli ed essere piani con eventuali risalti di spessore non superiore a 2 mm.

I grigliati inseriti nella pavimentazione devono essere realizzati con maglie non attraversabili da una sfera di 2 cm di diametro.

I grigliati a elementi paralleli devono, comunque, essere posti con gli elementi ortogonali alla direzione di marcia.

#### **12.10 – CONTROSOFFITTI**

I controsoffitti sono strutture di finitura costituiti da elementi modulari leggeri prefabbricati, sospesi a strutture puntiformi e discontinue. Gli elementi di sostegno possono essere fissati direttamente al solaio o a esso appesi.

Lo strato di tamponamento può essere realizzato con i seguenti elementi:

- doghe metalliche a giacitura orizzontale;
- lamelle a giacitura verticale;
- grigliati a giacitura verticale e orditura ortogonale;
- cassette costituiti da elementi a centina, nei materiali e colori previsti dalle indicazioni progettuali esecutive riguardo alle caratteristiche meccaniche, chimiche e fisiche.

Gli elementi dei controsoffitti non accettati dal Direttore dei Lavori per il manifestarsi di difetti di produzione o di posa in opera dovranno essere dismessi e sostituiti dall'appaltatore. I prodotti devono riportare la prescritta marcatura CE, in riferimento alla norma **UNI EN 13964**.

La posa in opera comprende anche l'eventuale onere di tagli, forature e formazione di sagome.

Il Direttore dei Lavori dovrà controllare la facile amovibilità degli elementi modulari dalla struttura di distribuzione per le eventuali opere di manutenzione.

#### **12.10.1 – Elementi di sospensione e profili portanti**

Gli organi di sospensione dei controsoffitti per solai in cemento armato laterizio possono essere realizzati con vari sistemi: con fili metallici zincati, con tiranti di ferro piatto con fori ovalizzati per la regolazione dell'altezza mediante viti, con tiranti in ferro tondo o piatto.

Gli organi di sospensione dei controsoffitti fissati alle solette in cemento armato possono essere realizzati con:

- elementi in plastica incastrati nella soletta;
- guide d'ancoraggio;
- viti con tasselli o viti a espansione.

Gli organi di sospensione dei controsoffitti fissati ai solai in lamiera d'acciaio possono essere realizzati con: lamiere piane con occhielli punzonati; tasselli ribaltabili; tasselli trapezoidali collocati entro le nervature sagomate della lamiera.

I profili portanti i pannelli dei controsoffitti dovranno avere le caratteristiche tecniche indicate in progetto. In mancanza, si seguiranno le indicazioni del Direttore dei Lavori.

Gli eventuali elementi in legno per la struttura di sostegno del controsoffitto devono essere opportunamente trattati ai fini della prevenzione del loro deterioramento e imbarcamento.

#### **12.10.2 – Controsoffitti in pannelli di gesso**

I controsoffitti in pannelli di gesso devono essere costituiti da lastre prefabbricate piane o curve, confezionate con impasto di gesso e aggiunta di fibre vegetali di tipo manila o fibre minerali. Eventualmente, possono essere impiegate anche perline di polistirolo per aumentarne la leggerezza.

Le caratteristiche dovranno rispondere alle prescrizioni progettuali. Tali tipi di controsoffitti possono essere fissati mediante viti autoperforanti a una struttura costituita da doppia orditura di profilati metallici o misti legno/metallo, sospesa all'intradosso del solaio secondo le prescrizioni progettuali, tramite pendini a molla o staffe.

Il controsoffitto in pannelli di gesso di tipo tradizionale potrà essere sospeso mediante pendini costituiti da filo metallico zincato, ancorato al soffitto esistente mediante tasselli o altro. Durante la collocazione, le lastre devono giuntate con gesso e fibra vegetale. Infine, dovranno essere stuccate le giunture a vista e i punti di sospensione delle lastre.

Particolare attenzione dovrà essere posta alla finitura dei giunti tra i pannelli e tra i pannelli e le pareti del locale. A posa ultimata, le superfici dovranno risultare perfettamente lisce e prive di asperità.

#### **12.10.3 – Controsoffitti in lastre di cartongesso**

I controsoffitti in cartongesso possono essere costituiti da lastre prefabbricate piane, confezionate con impasto di gesso stabilizzato miscelato e additivato, rivestito su entrambi i lati da speciali fogli di cartone. Le caratteristiche devono rispondere alle prescrizioni progettuali.

Tali tipi di controsoffitti devono essere fissati, mediante viti autoperforanti, a una struttura costituita da doppia orditura di profilati metallici o misti legno/metallo, sospesa all'intradosso del solaio, secondo le prescrizioni progettuali, o tramite pendini a molla o staffe.

Particolare attenzione dovrà essere posta alla finitura dei giunti tra i pannelli e tra i pannelli e le pareti della stanza. A posa ultimata le superfici devono risultare perfettamente lisce.

#### **12.10.4 – Controsoffitti in pannelli di fibre minerali**

I controsoffitti in pannelli di fibre minerali possono essere collocati su un doppio ordito di profili metallici a T rovesciata, sospesi mediante pendini o staffe. I profilati metallici potranno essere a vista, seminasconditi o nascosti, secondo le prescrizioni progettuali o le direttive del Direttore dei Lavori.



## **ART. 13 – PRODOTTI PER RIVESTIMENTI INTERNI ED ESTERNI**

### **13.1 – CARATTERISTICHE**

Si definiscono *prodotti per rivestimenti* quelli utilizzati per realizzare i sistemi di rivestimento verticali (pareti, facciate) e orizzontali (controsoffitti) dell'edificio. I prodotti per rivestimenti si distinguono in base allo stato fisico, alla collocazione e alla collocazione nel sistema di rivestimento.

In riferimento allo stato fisico, tali prodotti possono essere:

- rigidi (rivestimenti in ceramica, pietra, vetro, alluminio, gesso, ecc.);
- flessibili (carte da parati, tessuti da parati, ecc.);
- fluidi o pastosi (intonaci, vernicianti, rivestimenti plastici, ecc.).
- In riferimento alla loro collocazione, si distinguono:
  - prodotti per rivestimenti esterni;
  - prodotti per rivestimenti interni.

Per ciò che concerne, infine, la collocazione dei prodotti nel sistema di rivestimento, si distinguono:

- prodotti di fondo;
- prodotti intermedi;
- prodotti di finitura.

Il Direttore dei Lavori, ai fini della loro accettazione, può procedere ai controlli (anche parziali) su campioni della fornitura oppure richiedere un attestato di conformità della stessa.

### **13.2 – PRODOTTI RIGIDI - RIVESTIMENTI MURALI**

#### **13.2.1 – Piastrelle di ceramica**

Con riferimento al D.M. 26 giugno 1997, recante l'istituzione dei marchi di *ceramica artistica e tradizionale* e di *ceramica di qualità*, la ceramica artistica e tradizionale deve recare il marchio previsto. Per qualunque altra indicazione o contestazione riguardante le piastrelle di ceramica, si rimanda alle prescrizioni delle norme UNI vigenti.

#### **13.2.2 – Lastre di pietra naturale**

Per le lastre di pietra naturale valgono le indicazioni del progetto esecutivo circa le caratteristiche più significative e le lavorazioni da apportare. In mancanza o a integrazione di indicazioni progettuali valgono i criteri di accettazione generali indicati nell'art. 28. Devono essere comunque da prevedere gli opportuni incavi, fori, ecc. per il fissaggio alla parete e gli eventuali trattamenti di protezione dagli agenti atmosferici e altro.

#### **13.2.3 – Elementi di metallo o materia plastica**

Per gli elementi di metallo o materia plastica valgono le prescrizioni del progetto esecutivo.

Le loro prestazioni meccaniche (resistenza all'urto, abrasione, incisione), di reazione e resistenza al fuoco, di resistenza agli agenti chimici (detergenti, inquinanti aggressivi, ecc.) e alle azioni termogrometriche saranno quelle prescritte nelle norme UNI in relazione all'ambiente (interno/esterno) nel quale saranno collocati e alla loro quota dal pavimento (o suolo) oppure, in loro mancanza, valgono quelle dichiarate dal fabbricante e accettate dalla Direzione dei Lavori.

Saranno, inoltre, predisposti per il fissaggio in opera con opportuni fori, incavi, ecc.

Per gli elementi verniciati, smaltati, ecc., le caratteristiche di resistenza all'usura, ai mutamenti di colore, ecc. saranno riferite ai materiali di rivestimento.

La forma e costituzione dell'elemento saranno tali da ridurre al minimo fenomeni di vibrazione e produzione di rumore, tenuto anche conto dei sistemi di fissaggio al supporto.

#### **13.2.4 – Lastre di cartongesso**

Il cartongesso è un materiale costituito da uno strato di gesso racchiuso tra due fogli di cartone speciale resistente e aderente.

In cartongesso si possono eseguire controsoffitti piani o sagomati, pareti divisorie che permettono l'alloggiamento di impianti tecnici e l'inserimento di materiali termo-acustici. Queste opere possono

essere in classe 1 o classe 0 di reazione al fuoco e anche REI 60/90/120' di resistenza al fuoco.

Il prodotto in lastre deve essere fissato con viti autofilettanti a una struttura metallica in lamiera di acciaio zincato. Nel caso di contropareti, invece, deve essere fissato direttamente sulla parete esistente con colla e tasselli e le giunzioni devono essere sigillate e rasate con appositi materiali.

Per i requisiti d'accettazione si rinvia all'articolo sui prodotti per pareti esterne e partizioni interne.

### **13.2.5 – Lastre di fibrocemento ecologico**

Il fibrocemento ecologico è composto da cemento e fibre organiche stabilizzate. I prodotti in fibrocemento vengono ottenuti da una miscela i cui componenti sono cemento, acqua, silice, cellulosa, fibre sintetiche. Si riportano le seguenti percentuali indicative di composizione:

- 40% legante (cemento Portland);
- 30% aria (pori);
- 12% acqua;
- 11% additivi (polvere calcarea, fibrocemento in polvere);
- 5% fibre di processo (cellulosa);
- % fibre di rinforzo (sintetiche organiche, alcool polivinilico, poliacrilonitrile).

Nell'impasto deve essere impiegato cemento Portland a granulometria fine, che abbia come caratteristiche indurimento rapido e presa lenta. Le varie fibre devono essere preparate e trattate con lo scopo di renderle il più possibile stabili.

Il prodotto deve essere indeformabile, flessibile, robusto e incombustibile, resistere a severe condizioni climatiche, agli urti e ad elevati sovraccarichi.

Per la posa in opera di lastre di fibrocemento ecologico ondulate, si rimanda alle prescrizioni sui prodotti per coperture discontinue. Le lastre per coperture possono essere di diverso tipo ovvero piane, ondulate rette, ondulate curve, a greca.

Le lastre in fibrocemento ecologico per essere accettate devono possedere le seguenti caratteristiche:

- incombustibilità;
- elevata resistenza meccanica;
- indeformabilità;
- elasticità e grande lavorabilità;
- fonoassorbenza;
- imputrescibilità e inattaccabilità da parte di funghi e parassiti;
- impermeabilità all'acqua;
- permeabilità al vapore;
- elevata resistenza ai cicli gelo/disgelo;
- leggerezza;
- assenza di manutenzione.

## **13.3 – PRODOTTI FLUIDI O IN PASTA**

### **13.3.1 – Intonaci**

Gli intonaci sono rivestimenti realizzati con malta per intonaci costituita da un legante (calce, cemento, gesso), da un inerte (sabbia, polvere o granuli di marmo, ecc.) ed, eventualmente, da pigmenti o terre coloranti, additivi e rinforzanti.

Gli intonaci devono possedere le caratteristiche indicate nel progetto esecutivo, oltre alle seguenti proprietà:

- capacità di riempimento delle cavità ed eguagliamento delle superfici;
- proprietà ignifughe;
- impermeabilità all'acqua e/o funzione di barriera all'acqua;
- effetto estetico superficiale in relazione ai mezzi di posa usati;
- adesione al supporto.

Per i prodotti forniti premiscelati è richiesta la rispondenza a norme UNI. Per gli altri prodotti valgono i valori dichiarati dal fornitore e accettati dalla Direzione dei Lavori.

#### ARMATURA DEGLI INTONACI INTERNI

Gli intonaci interni ed esterni per prevenire la formazione di crepe e fessurazioni causate da assestamenti dei supporti sottostanti (mattoni, blocchi alleggeriti o prefabbricati, ecc.) e da agenti esterni dovranno essere armati con rete in fibra di vetro o in polipropilene, nella maglia indicata nei disegni esecutivi o dalla Direzione dei Lavori. La rete deve essere chimicamente inattaccabile da tutte le miscele, soprattutto in ambienti chimici aggressivi.

La larghezza della maglia dovrà essere proporzionale alla granulometria degli intonaci. Le maglie più larghe ben si adattano a intonaci più grezzi, quelle più strette agli intonaci fini.

L'applicazione della rete si eseguirà su un primo strato di intonaco ancora fresco, sovrapponendo i teli per circa 10 cm e successivamente all'applicazione di un secondo strato di materiale, avendo cura di annegare completamente la rete.

#### **13.3.2 – Prodotti vernicianti**

I prodotti vernicianti devono essere applicati allo stato fluido, costituiti da un legante (naturale o sintetico), da una carica e da un pigmento o terra colorante che, passando allo stato solido, formano una pellicola o uno strato non pellicolare sulla superficie.

Si distinguono in:

- tinte, se non formano pellicola e si depositano sulla superficie;
- impregnanti, se non formano pellicola e penetrano nelle porosità del supporto;
- pitture, se formano pellicola e hanno un colore proprio;
- vernici, se formano pellicola e non hanno un marcato colore proprio;
- rivestimenti plastici, se formano pellicola di spessore elevato o molto elevato (da 1 a 5 mm circa), hanno colore proprio e disegno superficiale più o meno accentuato.

I prodotti vernicianti devono possedere valori adeguati delle seguenti caratteristiche, in funzione delle prestazioni loro richieste:

- dare colore in maniera stabile alla superficie trattata;
- avere funzione impermeabilizzante;
- essere traspiranti al vapore d'acqua;
- impedire il passaggio dei raggi UV e ridurre il passaggio della CO<sub>2</sub>;
- avere adeguata reazione e/o resistenza al fuoco;
- avere funzione passivante del ferro;
- resistenza alle azioni chimiche degli agenti aggressivi (climatici, inquinanti);
- resistere all'usura.

I limiti di accettazione saranno quelli progettuali o, in mancanza, quelli dichiarati dal fabbricante e accettati dalla Direzione dei Lavori.

### **ART. 14 – VERNICI, SMALTI, PITTURE, ECC.**

#### **14.1 – GENERALITÀ**

I contenitori originali delle vernici e delle pitture devono rimanere sigillati in cantiere fino al momento dell'impiego dei prodotti contenuti. Quando una parte di vernice viene estratta, i contenitori devono essere richiusi con il loro coperchio originale. Lo stato e la sigillatura dei contenitori devono essere sottoposti all'esame del Direttore dei Lavori. La stessa verifica deve essere attuata al momento dell'apertura dei contenitori, per controllare lo stato delle vernici o delle pitture.

Tutti i prodotti dovranno essere accompagnati dalle schede tecniche rilasciate dal produttore ai fini della verifica della corretta preparazione e applicazione. Le schede dovranno essere formalmente trasmesse alla Direzione dei Lavori.

#### **14.2 – VERNICI PROTETTIVE ANTIRUGGINE**

Le vernici antiruggine su superfici non zincate devono essere a base di zinco, minio oleofenolico o cromato.

### **14.3 – SMALTI**

Gli smalti devono possedere buone caratteristiche di copertura, distensione e adesione, stabilità di colore e resistenza elevata alle condizioni atmosferiche esterne che generalmente possono verificarsi nella zona ove devono essere impiegati.

### **14.4 – DILUENTI**

I diluenti da impiegarsi devono essere del tipo prescritto dal produttore delle vernici e degli smalti adottati. In ogni caso, devono essere di tipo e composizione tale da non alterare né sminuire minimamente le caratteristiche del prodotto da diluire.

### **14.5 – IDROPITTURE A BASE DI CEMENTO**

Le idropitture a base di cemento devono essere preparate a base di cemento bianco, con l'incorporamento di pigmenti bianchi o colorati in misura non superiore al 10%.

La preparazione della miscela deve essere effettuata secondo le prescrizioni della ditta produttrice e sempre nei quantitativi utilizzabili entro 30 minuti dalla preparazione stessa.

### **14.6 – IDROPITTURE LAVABILI**

Devono essere a base di resine sintetiche con composizione adatta per gli impieghi specifici, rispettivamente per interno o per esterno.

Trascorsi 15 giorni dall'applicazione, devono essere completamente lavabili senza dar luogo a rammollimenti dello strato, alterazioni della tonalità del colore o altri deterioramenti apprezzabili.

### **14.7 – LATTE DI CALCE**

Il latte di calce deve essere preparato con grassello di calce dolce mediante la diluizione in acqua limpida sotto continuo rimescolamento. Non è consentito l'impiego di calce idrata. Prima dell'impiego, il latte di calce deve essere lasciato riposare per circa otto ore.

### **14.8 – TINTE A COLLA E PER FISSATIVI**

La colla da usarsi per la preparazione delle tinte a colla e per fissativo deve essere a base di acetato di polivinile. La diluizione deve essere fatta nelle proporzioni suggerite dal produttore.

### **14.9 – COLORANTI E COLORI MINERALI**

I coloranti per la preparazione di tinte a calce o a colla devono essere di natura minerale, cioè formati da ossidi o da sali metallici, sia naturali che artificiali, opportunamente lavorati in modo da ottenere la massima omogeneità e finezza del prodotto.

### **14.10 – STUCCHI**

Gli stucchi per la regolarizzazione delle superfici da verniciare devono avere composizione tale da permettere la successiva applicazione di prodotti verniciati sintetici. Devono, inoltre, avere consistenza tale da essere facilmente applicabili, aderire perfettamente alla superficie su cui sono applicati ed essiccare senza dar luogo a screpolature, arricciature o strappi. Dopo l'essiccazione, gli stucchi devono avere durezza adeguata all'impiego cui sono destinati.

## **ART. 15 – SIGILLANTI, ADESIVI E GEOTESSILI**

### **15.1 – SIGILLANTI**

Si definiscono *sigillanti* i prodotti utilizzati per riempire in forma continua e durevole i giunti tra elementi edilizi (in particolare nei serramenti, nelle pareti esterne, nelle partizioni interne, ecc.) con funzione di tenuta all'aria, all'acqua, ecc.

Oltre a quanto specificato nel progetto esecutivo o negli articoli relativi alla destinazione d'uso, i sigillanti si intendono rispondenti alle seguenti caratteristiche:

- compatibilità chimica con il supporto al quale sono destinati;
- diagramma forza/deformazione (allungamento) compatibile con le deformazioni elastiche del supporto al quale sono destinati;
- durabilità ai cicli termoigrometrici prevedibili nelle condizioni di impiego, cioè con decadimento delle caratteristiche meccaniche ed elastiche che non pregiudichino la sua funzionalità;
- durabilità alle azioni chimico-fisiche di agenti aggressivi presenti nell'atmosfera o nell'ambiente di destinazione.

Per i sigillanti è richiesta la rispondenza a norma **UNI ISO 11600 - Edilizia. Sigillanti. Classificazione e requisiti**, nonché alle norme UNI specifiche per piastrelle e giunti.

## **15.2 – ADESIVI**

Si definiscono *adesivi* i prodotti utilizzati per ancorare un prodotto a uno attiguo, in forma permanente, resistendo alle sollecitazioni meccaniche, chimiche, ecc., dovute all'ambiente e alla destinazione d'uso.

Sono inclusi nel presente articolo gli adesivi usati in opere di rivestimenti di pavimenti e pareti o per altri usi e per diversi supporti (murario, ferroso, legnoso, ecc.).

Sono esclusi gli adesivi usati durante la produzione di prodotti o componenti.

Oltre a quanto specificato nel progetto esecutivo o negli articoli relativi alla destinazione d'uso, si intendono forniti con le seguenti caratteristiche:

- compatibilità chimica con il supporto al quale sono destinati;
- durabilità ai cicli termoigrometrici prevedibili nelle condizioni di impiego (cioè con un decadimento delle caratteristiche meccaniche che non pregiudichino la loro funzionalità);
- durabilità alle azioni chimico-fisiche dovute ad agenti aggressivi presenti nell'atmosfera o nell'ambiente di destinazione;
- proprietà meccaniche adeguate alle sollecitazioni previste durante l'uso.

### **15.2.1 – Adesivi per piastrelle**

Il prodotto dovrà essere preparato versandolo in un recipiente, aggiungendo la percentuale d'acqua prevista dal produttore e mescolando con il trapano elettrico a basso numero di giri per qualche minuto, fino a ottenere un impasto omogeneo (ovvero senza grumi), che, prima dell'impiego, deve essere lasciato a riposo per qualche minuto.

Il prodotto deve essere applicato su supporto esente da polveri, oli, grassi, ecc., con spatola dentata con passaggi sia orizzontali sia verticali.

Dovrà essere evitata l'applicazione del prodotto su quei supporti che presentano condizioni di maturazione insufficienti o contenuto d'acqua eccessivo. Si dovrà, inoltre, proteggere il prodotto dal gelo e non porlo in opera a temperature inferiori a + 5 °C. In presenza di temperature elevate e supporti assorbenti, è buona norma inumidire la superficie prima della stesura.

Il prodotto dovrà possedere i seguenti parametri meccanici:

- resistenza a compressione (N/mm<sup>2</sup>): 7,5;
- resistenza a flessione (N/mm<sup>2</sup>): 2;
- resistenza allo strappo (adesione) (N/mm<sup>2</sup>): 0,8.

### **15.2.2 – Adesivi per rivestimenti ceramici**

Il prodotto dovrà essere preparato versandolo in un recipiente, aggiungendo la percentuale d'acqua prevista dal produttore e mescolando con il trapano elettrico a basso numero di giri per qualche minuto, fino a ottenere un impasto omogeneo (ovvero senza grumi), che, prima dell'impiego, deve essere lasciato a riposo per qualche minuto.

Il prodotto deve essere applicato su supporto esente da polveri, oli, grassi, ecc., con spatola dentata con passaggi sia orizzontali che verticali.

Dovrà essere evitata l'applicazione del prodotto su quei supporti che presentino condizioni di maturazione insufficienti o contenuto d'acqua eccessivo. Si dovrà, inoltre, proteggere il prodotto dal gelo e non porlo in opera a temperature inferiori a + 5 °C. In presenza di temperature elevate e supporti assorbenti, è buona norma inumidire la superficie prima della stesura.

### **15.2.3 – Metodi di prova**

In luogo delle certificazioni di prova, l'appaltatore potrà fornire la certificazione rilasciata dal produttore previa accettazione della Direzione dei Lavori.

I metodi di prova sui requisiti degli adesivi dovranno essere conformi alle prescrizioni previste dalle norme UNI.

### **15.3 – GEOTESSILI**

Si definiscono *geotessili* i prodotti utilizzati per costituire strati di separazione, contenimento, filtranti, drenaggio in opere di terra (rilevati, scarpate, strade, giardini, ecc.) e in coperture. La natura del polimero costituente può essere poliestere, polipropilene, poliammide, ecc.

Si distinguono in:

- tessuti ovvero stoffe realizzate intrecciando due serie di fili (realizzando ordito e trama);
- nontessuti ovvero feltri costituiti da fibre o filamenti distribuiti in maniera casuale, legati tra loro con trattamento meccanico (agugliatura), chimico (impregnazione) oppure termico (fusione). Si hanno nontessuti ottenuti da fiocco o da filamento continuo.

I geotessili sono caratterizzati da

- filamento continuo (o da fiocco);
- trattamento legante meccanico (o chimico o termico);
- peso unitario.

Il soddisfacimento delle prescrizioni predette si intende comprovato quando il prodotto risponde alle specifiche norme UNI per i geotessili (tessuti e nontessuti) e/o è in possesso di attestato di conformità. In loro mancanza, valgono i valori dichiarati dal produttore e accettati dalla Direzione dei Lavori.

## **ART. 16 – PRODOTTI E MATERIALI PER PARTIZIONI INTERNE E PARETI ESTERNE**

### **16.1 – DEFINIZIONI**

Le partizioni interne ed esterne dell'edificio con riferimento alla norma **UNI 8290-1** si possono classificare in tre livelli:

- partizioni interne verticali: pareti interne verticali, infissi interni verticali, elementi di protezione;
- partizioni interne orizzontali: solai, soppalchi, infissi interni orizzontali.
- partizioni interne inclinate: scale interne, rampe interne.

Le partizioni esterne dell'edificio si possono classificare in:

- partizione interne verticali: elementi di protezione, elementi di separazione;
- partizioni esterne orizzontali: balconi/logge, passerelle;
- partizioni esterne inclinate: scale esterne, rampe interne.

Il Direttore dei Lavori, ai fini dell'accettazione dei materiali per la realizzazione dei principali strati funzionali di queste parti di edificio, può procedere ai controlli (anche parziali) su campioni della fornitura oppure richiedere un attestato di conformità della fornitura alle prescrizioni di seguito indicate.

Nel caso di contestazione, si intende che la procedura di prelievo dei campioni, le modalità di prova e valutazione dei risultati sono quelli indicati nelle norme UNI e, in mancanza di questi, quelli descritti nella letteratura tecnica.

#### **16.1.1 – Pareti interne verticali**

Le pareti interne verticali possono essere costituite da strutture continue, rigide e opache, oppure da elementi trasparenti; inoltre, possono essere fisse o spostabili.

Le pareti devono supportare gli infissi interni quali porte, sportelli, sopraluci, ecc. Le pareti verticali possono essere costituite dai seguenti componenti:

- elemento di parete (muratura, pannello ecc.), costituito da uno o più strati;
- zoccolino battiscopa (gres, plastica, legno, ecc.), elemento di raccordo tra la parete e il pavimento;
- giunto laterale verticale, elemento di raccordo con la struttura portante;

- giunto superiore orizzontale, elemento di raccordo con il solaio superiore;
- giunto inferiore orizzontale, elemento di raccordo con il solaio inferiore;
- sopralzo, elemento di parete collocato ad altezza superiore a quella delle porte;
- fascia di aggiustaggio, superiore o laterale, elemento con funzioni di raccordo rispetto alle strutture, alle partizioni o agli elementi tecnici;
- infisso interno verticale (porta, passacarte, sportello, sopraluce, sovrapporta, telaio vetrato).

#### **16.2 – PRODOTTI A BASE DI LATERIZIO, DI CALCESTRUZZO ALLEGGERITO, ECC.**

I prodotti a base di laterizio, calcestruzzo e similari non aventi funzione strutturale ma unicamente di chiusura nelle pareti esterne e partizioni devono rispondere alle prescrizioni del progetto esecutivo e, a loro completamento, alle seguenti prescrizioni:

- gli elementi di laterizio (forati e non) prodotti mediante trafilatura o pressatura con materiale normale o alleggerito devono rispondere alla norma **UNI EN 771-1**;
- gli elementi di calcestruzzo alleggerito,  $1200 \text{ kg/m}^3 \leq \gamma \leq 1400 \text{ kg/m}^3$ , devono rispondere alla norma **UNI EN 771-3**;
- gli elementi di silicato di calcio devono rispondere alla norma **UNI EN 771-2**;
- gli elementi di pietra naturale devono rispondere alla norma **UNI EN 771-6**;
- gli elementi di pietra agglomerata devono rispondere alla norma **UNI EN 771-5**.

L'Appaltatore, per ogni prodotto da impiegare, deve fornire alla Direzione dei Lavori le schede tecniche rilasciate dal produttore.

#### **16.3 – PRODOTTI A BASE DI CARTONGESSO**

I prodotti a base di cartongesso devono rispondere alle prescrizioni del progetto esecutivo e, in mancanza, alle prescrizioni seguenti:

- spessore con tolleranza di  $\pm 0,5 \text{ mm}$ ;
- lunghezza e larghezza con tolleranza di  $\pm 2 \text{ mm}$ ;
- resistenza all'impronta, all'urto e alle sollecitazioni localizzate (punti di fissaggio);
- basso assorbimento d'acqua;
- bassa permeabilità al vapore (prodotto abbinato a barriera al vapore);
- resistenza all'incendio dichiarata;
- isolamento acustico dichiarato.

I limiti di accettazione saranno quelli indicati nel progetto esecutivo e, in loro mancanza, quelli dichiarati dal produttore e approvati dalla Direzione dei Lavori.

#### **16.4 – BLOCCHI DI GESSO**

I blocchi in gesso pieni o forati per la formazione di pareti verticali per evitare in futuro rigonfiamenti e danni dovuti all'elevata umidità relativa o al contatto con acqua devono essere collocati previa predisposizione di una guaina impermeabile collocata a livello del pavimento al fine di evitare la risalita dell'umidità.

In mancanza di norme italiane specifiche si potrà fare riferimento alla norma **DIN 18163**.

In cantiere, il materiale deve essere appoggiato a pavimento, sempre in piano, al coperto o sotto un telo di plastica.

### **ART. 17 – PRODOTTI PER COPERTURE DISCONTINUE (A FALDA)**

#### **17.1 – DEFINIZIONI**

Si definiscono *prodotti per le coperture* quelli utilizzati per realizzare lo strato di tenuta all'acqua nei sistemi di copertura e quelli usati per altri strati complementari.

Il Direttore dei Lavori, ai fini della loro accettazione, può procedere a controlli (anche parziali) su campioni della fornitura oppure richiedere un attestato di conformità della fornitura alle prescrizioni di seguito indicate.

## **17.2 – TEGOLE E COPPI IN LATERIZIO**

Le tegole e i coppi di laterizio per coperture e i loro pezzi speciali si intendono denominati secondo le dizioni commerciali usuali (marsigliese, romana, ecc.).

I prodotti di cui sopra devono rispondere alle prescrizioni del progetto e, in mancanza o a completamento, alle seguenti prescrizioni:

a) i difetti visibili sono ammessi nei seguenti limiti:

- le fessure non devono essere visibili o rilevabili a percussione;
- le protuberanze e scagliature non devono avere diametro medio (tra dimensione massima e minima) maggiore di 15 mm e non deve esserci più di una protuberanza. È ammessa una protuberanza di diametro medio compreso tra 7 mm e 15 mm ogni 2 dm<sup>2</sup> di superficie proiettata;
- le sbavature sono tollerate, purché permettano un corretto assemblaggio.

b) sulle dimensioni nominali e forma geometrica sono ammesse le tolleranze seguenti:

- lunghezza  $\pm 3\%$ ;
- larghezza  $\pm 3\%$  per tegole e  $\pm 8\%$  per coppi.

c) sulla massa convenzionale è ammessa una tolleranza del 15%;

d) l'impermeabilità non deve permettere la caduta di gocce d'acqua dall'intradosso;

e) resistenza a flessione: forza  $F$  singola maggiore di 1000 N;

f) carico di rottura: valore singolo della forza  $F$  maggiore di 1000 N e valore medio maggiore di 1500 N;

g) i criteri di accettazione sono uguali a quelli indicati al precedente paragrafo 17.1.

Dovrà essere determinato il carico di rottura a flessione, onde garantire l'incolumità degli addetti sia in fase di montaggio che di manutenzione.

In caso di contestazione, si farà riferimento alle norme **UNI 8626** e alla serie **UNI 8635**, in particolare alla norma **UNI EN 1304**.

I prodotti devono essere forniti su appositi pallets, legati e protetti da sporco e da azioni meccaniche e chimiche che possano degradarli nelle fasi di trasporto, deposito e manipolazione prima della posa. Gli imballaggi, solitamente di materiale termoretraibile, devono contenere un foglio informativo con il nome del fornitore, le indicazioni riportate nei punti compresi tra a) e f) ed eventuali istruzioni complementari.

*Tabella 17.1 - Pendenze ammissibili secondo il tipo di copertura*

<b>Materiale</b>	<b>Pendenza (%)</b>
Coppi	35%
Tegole piane marsigliesi	35%
Tegole marsigliesi	30%
Lamiera ondulata	20÷25%

### **17.2.1 – Criteri d'accettazione**

Sono considerati difetti la presenza di fessure, le protuberanze, le scagliature e le sbavature quando impediscono il corretto montaggio del prodotto.

Per le caratteristiche geometriche, le modalità di prova, ecc. si rimanda alle specifiche norme UNI.

## **17.3 – TEGOLE IN CEMENTO**

Le tegole in cemento per coperture e i loro pezzi speciali si intendono denominati secondo le dizioni commerciali usuali (portoghese, olandese, ecc.). La colorazione è realizzata direttamente nell'impasto con pigmentazioni.

La pendenza della falda può arrivare a un minimo del 29÷30% adottando le necessarie sovrapposizioni. In caso di pendenze inferiori al 17÷18%, sotto il manto di copertura deve essere collocato uno strato di impermeabilizzazione. In caso di pendenze superiori al 45%, le tegole devono essere opportunamente fissate al supporto anche mediante chiodatura.

I prodotti di cui sopra devono rispondere alle prescrizioni del progetto esecutivo e alle seguenti prescrizioni:



- i difetti visibili sono ammessi nei seguenti limiti:
  - le fessure non sono ammesse;
  - le incavature non devono avere profondità maggiore di 4 mm (escluse le tegole con superficie granulata);
  - le protuberanze sono ammesse in forma lieve per tegole colorate nell'impasto;
  - le scagliature sono ammesse in forma leggera;
  - le sbavature e deviazioni sono ammesse purché non impediscano il corretto assemblaggio del prodotto.
- sulle dimensioni nominali e forma geometrica sono ammesse le seguenti tolleranze:
  - lunghezza:  $\pm 1,5\%$ ;
  - larghezza:  $\pm 1\%$ ;
  - altre dimensioni dichiarate:  $\pm 1,6\%$ ;
  - ortometria/scostamento orizzontale non maggiore dell'1,6% del lato maggiore.
  - sulla massa convenzionale è ammessa la tolleranza del  $\pm 10\%$ ;
  - l'impermeabilità non deve permettere la caduta di gocce d'acqua dall'intradosso dopo 24 ore;
  - dopo i cicli di gelività la resistenza a flessione F deve essere maggiore o uguale a 1800 N su campioni maturati 28 giorni;
  - la resistenza a rottura F del singolo elemento deve essere maggiore o uguale a 1000 N e la media deve essere maggiore o uguale a 1500 N.

Dovrà essere rilevato il carico di rottura del dispositivo di ancoraggio e il relativo coefficiente di sicurezza rispetto alle azioni generate dal vento.

Dovrà essere determinato il carico di rottura a flessione, onde garantire l'incolumità degli addetti sia in fase di montaggio sia di manutenzione;

In caso di contestazione per difetti e limiti di accettazione si farà riferimento alle norme **UNI 8626** e **UNI 8627**.

I prodotti devono essere forniti su appositi pallets legati e protetti da sporco e da azioni meccaniche e chimiche che possano degradarli nelle fasi di trasporto, deposito e manipolazione prima della posa.

#### **17.4 – STRATO DI ISOLAMENTO DELLA COPERTURA**

L'isolamento della copertura potrà essere eseguito con:

- pannello di sughero;
- pannello multistrato;
- pannello isolante sottocoppo in polistirene estruso;
- pannello isolante sottocoppo in polistirene espanso.

##### PANNELLO DI SUGHERO

Il pannello dovrà essere costituito con un (doppio) strato di pannelli di sughero naturale compresso in alta frequenza, senza collanti, con i bordi smussati a tronco di piramide di colore biondo, e di peso e spessore adeguati. I pannelli dovranno essere posati con i giunti smussati ben accostati tra loro (sfalsati e ribaltati) e fissati con punti di colla, chiodi o altro.

È consigliabile avere sempre e comunque un bordo di contenimento perimetrale sulla linea di gronda.

Sulla superficie dei pannelli verranno appoggiate lastre ondulate impermeabili (bituminose o in fibrocemento non contenente amianto) di copertura e fissate con viti a espansione alla struttura.

Sulle lastre ondulate deve essere alloggiato il relativo manto di copertura in coppi.

##### PANNELLO MULTISTRATO

Pannello con particolare ondulazione, atto a offrire al coppo tre punti di appoggio impedendone lo scivolamento. La composizione in speciale multistrato impregnato sottovuoto garantisce perfetta impermeabilità e forte resistenza agli sbalzi di temperatura e al gelo.

##### PANNELLO ISOLANTE SOTTOCOPPO IN POLISTIRENE ESTRUSO

La lastra per l'isolamento delle coperture sottocoppo è costituita da polistirene estruso monostrato di colore indaco, con idonea resistenza alla compressione, con pelle di estrusione, battentata sui quattro lati. L'interasse fra le scanalature deve permettere l'impiego del tipo di coppi più diffuso sul mercato.

#### PANNELLO ISOLANTE SOTTOCOPPO IN POLISTIRENE ESPANSO

La particolare sagomatura consente un perfetto alloggiamento ai coppi o alle tegole facilitandone la posa. I particolari agganci e sormonti dei singoli elementi devono consentire un'assoluta tenuta all'acqua e un'omogenea coibentazione, garantendo un'ottima ventilazione.

### **Art. 18 – IMPERMEABILIZZAZIONI**

#### **18.1 – GENERALITÀ**

I prodotti per impermeabilizzazioni sono sotto forma di:

- membrane in fogli e/o rotoli da applicare a freddo o a caldo, in fogli singoli o pluristrato;
- prodotti forniti in contenitori (solitamente liquidi e/o in pasta) da applicare a freddo o a caldo su eventuali armature (che restano inglobate nello strato finale) fino a formare in sito una membrana continua.

#### **18.2 – CLASSIFICAZIONE DELLE MEMBRANE**

Le membrane si classificano in base:

- a) al materiale componente, per esempio:
  - bitume ossidato fillerizzato;
  - bitume polimero elastomero;
  - bitume polimero plastomero;
  - etilene propilene diene;
  - etilene vinil acetato, ecc.
- b) al materiale di armatura inserito nella membrana, per esempio:
  - armatura vetro velo;
  - armatura poliammide tessuto;
  - armatura polipropilene film;
  - armatura alluminio foglio sottile, ecc.
- c) al materiale di finitura della faccia superiore, per esempio:
  - poliestere film da non asportare;
  - polietilene film da non asportare;
  - graniglie, ecc.
- d) al materiale di finitura della faccia inferiore, per esempio:
  - poliestere non tessuto;
  - sughero;
  - alluminio foglio sottile, ecc.

#### **18.3 – PRODOTTI FORNITI IN CONTENITORI**

I prodotti forniti in contenitori possono essere:

- mastici di rocce asfaltiche e di asfalto sintetico;
- asfalti colati;
- malte asfaltiche;
- prodotti termoplastici;
- soluzioni in solvente di bitume;
- emulsioni acquose di bitume;
- prodotti a base di polimeri organici.

Il Direttore dei Lavori, ai fini della loro accettazione, può procedere a controlli (anche parziali) su campioni della fornitura. In ogni caso, l'appaltatore dovrà consegnare l'attestato di conformità della fornitura.

Le membrane per coperture di edifici, in relazione allo strato funzionale che vanno a costituire (per esempio: strato di tenuta all'acqua, strato di tenuta all'aria, strato di schermo e/o barriera al vapore, strato di protezione degli strati sottostanti, ecc.), devono rispondere alle prescrizioni del progetto e, in mancanza, alla norma **UNI 8178**.

#### **18.4 – MEMBRANE DESTINATE A FORMARE STRATI DI SCHERMO E/O BARRIERA AL VAPORE**

Le caratteristiche da considerare ai fini dell'accettazione delle membrane destinate a formare strati di schermo e/o barriera al vapore sono le seguenti (norme **UNI 9380-1** e **UNI 9380-2**):

- tolleranze dimensionali (lunghezza, larghezza, spessore);
- difetti, ortometria e massa areica;
- resistenza a trazione;
- flessibilità a freddo;
- comportamento all'acqua;
- permeabilità al vapore d'acqua;
- invecchiamento termico in acqua;
- giunzioni resistenti a trazione e impermeabili all'aria.

I prodotti non normati devono rispondere ai valori dichiarati dal fabbricante e accettati dalla Direzione dei Lavori.

#### **18.5 – MEMBRANE DESTINATE A FORMARE STRATI DI CONTINUITÀ, DI DIFFUSIONE O DI EGUALIZZAZIONE DELLA PRESSIONE DI VAPORE**

Le caratteristiche da considerare ai fini dell'accettazione delle membrane destinate a formare strati di continuità, di diffusione o di egualizzazione della pressione di vapore, di irrigidimento o ripartizione dei carichi, di regolarizzazione, di separazione e/o scorrimento o drenante sono le seguenti (norma **UNI 9168**):

- tolleranze dimensionali (lunghezza, larghezza e spessore);
- difetti, ortometria e massa areica;
- comportamento all'acqua;
- invecchiamento termico in acqua.

I prodotti non normati devono rispondere ai valori dichiarati dal fabbricante e accettati dalla Direzione dei Lavori. Le membrane rispondenti alle norme **UNI 9380** (varie parti) e **UNI 8629** (varie parti) per le caratteristiche precitate sono valide anche per questo impiego.

#### **18.6 – MEMBRANE DESTINATE A FORMARE STRATI DI TENUTA ALL'ARIA**

I prodotti non normati devono essere conformi ai valori dichiarati dal fabbricante e accettati dalla Direzione dei Lavori.

Le membrane rispondenti alle norme **UNI 9380** e **UNI 8629** per le caratteristiche precitate sono valide anche per formare gli strati di tenuta all'aria.

In particolare, dovranno essere controllati i seguenti parametri:

- tolleranze dimensionali (lunghezza, larghezza e spessore);
- difetti, ortometria e massa areica;
- resistenza a trazione e alla lacerazione;
- comportamento all'acqua;
- giunzioni resistenti alla trazione e alla permeabilità all'aria.

#### **18.7 – MEMBRANE DESTINATE A FORMARE STRATI DI TENUTA ALL'ACQUA**

Le caratteristiche da considerare ai fini dell'accettazione delle membrane destinate a formare strati di tenuta all'acqua sono le seguenti (norma **UNI 8629**, varie parti):

- tolleranze dimensionali (lunghezza, larghezza, spessore);
- difetti, ortometria e massa areica;
- resistenza a trazione e alla lacerazione;
- punzonamento statico e dinamico;
- flessibilità a freddo;
- stabilità dimensionale in seguito ad azione termica;
- stabilità di forma a caldo;
- impermeabilità all'acqua e comportamento all'acqua;
- permeabilità al vapore d'acqua;

- resistenza all'azione perforante delle radici;
- invecchiamento termico in aria e in acqua;
- resistenza all'ozono (solo per polimeriche e plastomeriche);
- resistenza ad azioni combinate (solo per polimeriche e plastomeriche);
- giunzioni resistenti a trazione e impermeabili all'aria.

I prodotti non normati devono rispondere ai valori dichiarati dal fabbricante e accettati dalla Direzione dei Lavori.

### **18.8 – MEMBRANE DESTINATE A FORMARE STRATI DI PROTEZIONE**

Le caratteristiche da considerare ai fini dell'accettazione delle membrane destinate a formare strati di protezione sono le seguenti (norma **UNI 8629**, varie parti):

- tolleranze dimensionali (lunghezza, larghezza, spessore);
- difetti, ortometria e massa areica;
- resistenza a trazione e alle lacerazioni;
- punzonamento statico e dinamico;
- flessibilità a freddo;
- stabilità dimensionali a seguito di azione termica;
- stabilità di forma a caldo (esclusi prodotti a base di pvc, epdm, iir);
- comportamento all'acqua;
- resistenza all'azione perforante delle radici;
- invecchiamento termico in aria;
- giunzioni resistenti a trazione;
- l'autoprotezione minerale deve resistere all'azione di distacco.

I prodotti non normati devono rispondere ai valori dichiarati dal fabbricante e accettati dalla Direzione dei Lavori.

### **18.9 – MEMBRANE A BASE DI ELASTOMERI E DI ELASTOMERI**

#### **18.9.1 – Tipologie**

I tipi di membrane base di elastomeri e di plastomeri sono:

- membrane in materiale elastomerico senza armatura (si definisce *materiale elastomerico* un materiale che sia fondamentalmente elastico anche a temperature superiori o inferiori a quelle di normale impiego e/o che abbia subito un processo di reticolazione (per esempio gomma vulcanizzata);
- membrane in materiale elastomerico dotate di armatura (si definisce *materiale elastomerico* un materiale che sia relativamente elastico solo entro un intervallo di temperatura corrispondente generalmente a quello di impiego, ma che non abbia subito alcun processo di reticolazione, come per esempio cloruro di polivinile plastificato o altri materiali termoplastici flessibili o gomme non vulcanizzate);
- membrane in materiale plastomerico flessibile senza armatura;
- membrane in materiale plastomerico flessibile dotate di armatura;
- membrane in materiale plastomerico rigido (per esempio polietilene ad alta o bassa densità, reticolato o non, polipropilene);
- membrane polimeriche a reticolazione posticipata (per esempio polietilene clorosolfanato) dotate di armatura;
- membrane polimeriche accoppiate (membrane polimeriche accoppiate o incollate sulla faccia interna ad altri elementi aventi funzioni di protezione o altra funzione particolare, comunque non di tenuta. In questi casi, quando la parte accoppiata all'elemento polimerico impermeabilizzante ha importanza fondamentale per il comportamento in opera della membrana, le prove devono essere eseguite sulla membrana come fornita dal produttore).

### **18.9.2 – Classi di utilizzo**

Le classi di utilizzo delle membrane base di elastomeri e di plastomeri sono le seguenti:

- classe A: membrane adatte per condizioni eminentemente statiche del contenuto (per esempio bacini, dighe, sbarramenti, ecc.);
- classe B: membrane adatte per condizioni dinamiche del contenuto (per esempio canali, acquedotti, ecc.);
- classe C: membrane adatte per condizioni di sollecitazioni meccaniche particolarmente gravose, concentrate o no (per esempio fondazioni, impalcati di ponti, gallerie, ecc.);
- classe D: membrane adatte anche in condizioni di intensa esposizione agli agenti atmosferici e/o alla luce;
- classe E: membrane adatte per impieghi in presenza di materiali inquinanti e/o aggressivi (per esempio scariche, vasche di raccolta e/o decantazione, ecc.);
- classe F: membrane adatte per il contatto con acqua potabile o sostanze di uso alimentare (per esempio acquedotti, serbatoi, contenitori per alimenti, ecc.).

Nell'utilizzo delle membrane polimeriche per impermeabilizzazione, possono essere necessarie anche caratteristiche comuni a più classi.

### **18.9.3 – Accettazione**

Le membrane a base di elastomeri e di plastomeri devono rispettare le caratteristiche previste dalle varie parti della norma **UNI 8898**, anche se attualmente ritirata senza sostituzione.

### **18.10 – PRODOTTI FORNITI SOTTO FORMA DI LIQUIDI O PASTE**

I prodotti forniti solitamente sotto forma di liquidi o paste destinati principalmente a realizzare strati di tenuta all'acqua (ma anche altri strati funzionali della copertura piana), a seconda del materiale costituente, devono rispondere alle caratteristiche e ai valori di limiti di riferimento normalmente applicati. Quando non sono riportati limiti, si intendono validi quelli dichiarati dal produttore nella sua documentazione tecnica e accettati dalla Direzione dei Lavori.

#### **18.10.1 – Bitumi da spalmatura per impermeabilizzazioni**

I bitumi da spalmatura per impermeabilizzazioni (in solvente e/o emulsione acquosa) devono rispondere ai limiti specificati, per i diversi tipi, alle prescrizioni delle norme **UNI 4157** e **UNI SPERIMENTALE 4163**.

*Tabella 18.1 – Caratteristiche dei bitumi da spalmatura*

Indicazione per la designazione	Penetrazione a 25 °C (dmm/min)	Punto di rammollimento (palla anello °C/min)
0	40	55
15	35	65
25	20	80

#### **18.10.2 – Malte asfaltiche e asfalti colati**

Le malte asfaltiche per impermeabilizzazione devono rispondere alle norme **UNI 5660 - UNI 5665**.

Gli asfalti colati per impermeabilizzazione devono rispondere alle norme **UNI 5654 - UNI 5659**.

Il mastice di rocce asfaltiche per la preparazione delle malte asfaltiche e degli asfalti colati deve rispondere alla seguente norma **UNI 4377**.

Il mastice di asfalto sintetico per la preparazione delle malte asfaltiche e degli asfalti colati deve rispondere alle norme **UNI 4378 - UNI 4385**.

#### **18.10.3 – Prodotti fluidi o in pasta a base di polimeri organici**

I prodotti fluidi o in pasta a base di polimeri organici (bituminosi, epossidici, poliuretanici, epossipoliuretanici, epossicatrame, polimetencatrame, polimeri clorurati, acrilici, vinilici, polimeri isomerizzati) devono essere valutati in base alle caratteristiche e ai limiti di riferimento normalmente applicati. Quando non sono riportati limiti, si intendono validi quelli dichiarati dal produttore nella sua documentazione tecnica e accettati dalla Direzione dei Lavori.

Le caratteristiche identificative del prodotto in barattolo (prima dell'applicazione) sono, in particolare, la viscosità, la massa volumica in kg/dm<sup>3</sup>, il contenuto di non volatile, il punto di infiammabilità e il contenuto di ceneri.

Le caratteristiche di comportamento da verificare in sito o su campioni significativi di quanto realizzati in sito sono le seguenti:

- spessore dello strato finale in relazione al quantitativo applicato per ogni metro quadrato;
- valore dell'allungamento a rottura;
- resistenza al punzonamento statico;
- resistenza al punzonamento dinamico;
- stabilità dimensionale a seguito di azione termica e variazione dimensionale massima in %;
- impermeabilità all'acqua e comportamento all'acqua;
- invecchiamento termico in aria a 70 °C e variazione della flessibilità a freddo tra prima e dopo il trattamento;
- invecchiamento termico in acqua e variazione della flessibilità a freddo tra prima e dopo il trattamento.

#### **18.11 – RINFORZO DI GUAINE LIQUIDE A BASE DI RESINE ACRILICHE ED EPOXIBITUMINOSE**

Le guaine liquide a base di resine acriliche ed epoxibituminose e le malte impermeabilizzanti dovranno essere rinforzate con l'applicazione di reti in fibra di vetro.

Per superfici irregolari o inclinate, l'uso di reti realizzate con speciali filati voluminizzati assicura un maggiore assorbimento di resina, evitando fenomeni di gocciolatura e garantendo l'omogeneità della distribuzione del prodotto. Sul prodotto impermeabilizzante appena applicato dovrà essere posata la rete ben tesa, annegandola mediante spatola, rullo o pennello, avendo cura di sovrapporre i teli per almeno 10 cm evitando la formazione di bolle e piegature.

#### **18.12 – MALTA BICOMPONENTE ELASTICA A BASE CEMENTIZIA**

Sono malte bicomponenti a base di leganti cementizi, aggregati selezionati a grana fine, additivi speciali e polimeri sintetici in dispersione acquosa. L'impasto ottenuto, scorrevole facilmente, è applicabile anche in verticale fino a 2 mm di spessore in una sola mano.

Sul primo strato di bicomponente deve essere stesa una rete costituita da fibre di vetro trattate con uno speciale appretto che conferisce resistenza agli alcali e inoltre promuove l'adesione con tutti i prodotti utilizzati per l'impermeabilizzazione e la rasatura; a indurimento avvenuto della rasatura o dello strato impermeabilizzante, la rete di vetro costituisce un'armatura che evita la formazione di fessurazioni dovute a movimenti del supporto o della superficie piastrellata. Inoltre, serve a facilitare anche l'applicazione di uno spessore uniforme di circa 2 mm della rasatura e migliorare le resistenze agli sbalzi termici e all'abrasione del sistema. La rete di vetro deve essere completamente annegata nello spessore dello strato impermeabilizzante o delle rasature. I teli adiacenti di rete in fibra di vetro dovranno essere sovrapposti lungo i bordi per uno spessore di almeno 5-10 cm.

La posa in opera deve rispettare le precise indicazioni del produttore e le ulteriori indicazioni del Direttore dei Lavori.

Il prodotto impermeabilizzante può essere impiegato per:

- impermeabilizzazione di vasche in calcestruzzo per il contenimento delle acque;
- impermeabilizzazione di bagni, docce, balconi, terrazze, piscine, ecc. prima della posa di rivestimenti ceramici;
- impermeabilizzazione di superfici in cartongesso, intonaci o cementizi, blocchi di cemento alleggerito, multistrato marino;
- rasatura elastica di strutture in calcestruzzo con sezioni sottili anche soggette a piccole deformazioni sotto carico (per esempio pannelli prefabbricati);
- protezione di intonaci o calcestruzzi che presentano delle fessurazioni causate da fenomeni di ritiro, contro la penetrazione dell'acqua e degli agenti aggressivi presenti nell'atmosfera;
- protezione, dalla penetrazione dell'anidride carbonica, di pile e impalcati in calcestruzzo e di strutture che presentano uno spessore di copriferro inadeguato;

- protezione di superfici in calcestruzzo che possono venire a contatto con l'acqua di mare, i sali disgelanti come il cloruro di sodio e di calcio e i sali solfatici.

Le malte bicomponenti a base di leganti cementizi devono rispondere alle norme **UNI EN 1504-2** e **UNI EN 1504-9**.

## **ART. 19 – VETRI**

### **19.1 – GENERALITÀ**

Si definiscono *prodotti di vetro* quelli che sono ottenuti dalla trasformazione e lavorazione del vetro.

Essi si dividono nelle seguenti principali categorie:

- lastre piane;
- vetri pressati;
- prodotti di seconda lavorazione.

Per le definizioni rispetto ai metodi di fabbricazione, alle loro caratteristiche, alle seconde lavorazioni, nonché per le operazioni di finitura dei bordi, si fa riferimento alle norme UNI.

### **19.2 – CAMPIONI**

L'Appaltatore dovrà fornire almeno due campioni di ciascun tipo di vetro da impiegare.

Tali campioni dovranno essere approvati dalla Direzione dei Lavori, che può procedere a controlli (anche parziali) su campioni della fornitura oppure richiedere un attestato di conformità della fornitura alle prescrizioni di seguito indicate.

### **19.3 – PRESCRIZIONI DI CARATTERE PARTICOLARE**

I tipi di vetro, la composizione e le dimensioni delle lastre sono indicati sui disegni progettuali esecutivi. Per ogni tipo di vetrata l'Appaltatore dovrà precisare i seguenti dati caratteristici:

- percentuale di trasmissione della luce solare dall'esterno verso l'interno, percepita dall'occhio umano;
- percentuale dell'energia solare riflessa direttamente all'esterno;
- fattore solare;
- coefficiente globale medio di trasmissione termica.

Per le vetrate con intercapedine, si richiede una dettagliata relazione sulla composizione del giunto proposto, in funzione dello stress termico che interviene sulle lastre parzialmente soleggiate e sulle deformazioni prevedibili.

### **19.4 – VETRI PIANI DI VETRO DI SILICATO SODO-CALCICO**

I vetri piani di silicato sodo-calcico possono essere:

- grezzi: sono quelli colati e laminati grezzi e anche cristalli grezzi traslucidi e incolori, cosiddetti bianchi, eventualmente armati;
- lucidi tirati: sono quelli incolori ottenuti per tiratura meccanica della massa fusa, che presenta sulle due facce, naturalmente lucide, ondulazioni più o meno accentuate non avendo subito lavorazioni di superficie;
- trasparenti float: sono quelli chiari o colorati ottenuti per colata mediante galleggiamento su un bagno di metallo fuso.

Per quanto riguarda le caratteristiche generali, i vetri devono rispondere alle specifiche norme UNI.

### **19.5 – VETRI DI SICUREZZA**

#### **19.5.1 – Vetri piani temprati**

I vetri piani temprati sono quelli trattati termicamente o chimicamente in modo da indurre negli strati superficiali tensioni permanenti. Riguardo alle dimensioni e alle relative tolleranze, ai metodi di prova e ai limiti di accettazione dei vetri piani temprati da usare nell'edilizia, si rinvia alla norma **UNI 7142**. La norma si applica ai vetri piani in lastre monolitiche temprate termicamente nelle loro dimensioni e forme

d'impiego (vedere **UNI EN 572-1**). La norma non considera i vetri temprati chimicamente. I vetri temprati non sono consigliati per impieghi ove ci sia pericolo di caduta nel vuoto.

### **19.5.2 – Vetri piani stratificati**

I vetri piani stratificati sono quelli formati da due o più lastre di vetro e uno o più strati interposti di materia plastica che incollano tra loro le lastre di vetro per l'intera superficie. L'elemento intercalare può anche fornire prestazioni aggiuntive al prodotto finito, per esempio resistenza agli urti, resistenza al fuoco, controllo solare, isolamento acustico.

Lo spessore complessivo della lastra di vetro varia in base al numero e allo spessore delle lastre costituenti, compreso lo spessore intercalare. Gli intercalari possono essere chiari o colorati, trasparenti, traslucidi o opachi, rivestiti.

Riguardo alla composizione, possono differire per:

- composizione e tipo di materiale;
- caratteristiche meccaniche;
- caratteristiche ottiche.

I vetri stratificati, in base alla loro resistenza alle sollecitazioni meccaniche, si dividono in:

- stratificati per sicurezza semplice;
- stratificati antivandalismo;
- stratificati anticrimine;
- stratificati antiproiettile.

I prodotti o fogli intercalari devono rispondere alle norme eventuali vigenti per lo specifico prodotto.

Per le altre caratteristiche si deve fare riferimento alle norme seguenti:

- i vetri piani stratificati per sicurezza semplice devono rispondere alla norma **UNI EN ISO 12543-2**;
- i vetri piani stratificati antivandalismo ed anticrimine devono rispondere rispettivamente alla norma **UNI EN ISO 12543-2**, **UNI EN 356** e **UNI EN 1063**;
- i vetri piani stratificati antiproiettile devono rispondere alla norma **UNI EN ISO 12543-2**.

#### **19.5.2.1 – Vetro antincendio**

I vetri stratificati, con riferimento alle caratteristiche antincendio, possono appartenere ai seguenti tipi:

- vetro stratificato con proprietà di resistenza al fuoco, le cui caratteristiche di resistenza non sono ottenute per mezzo di intercalari che reagiscono alle alte temperature. In generale, nessun tipo di vetro può essere classificato come resistente al fuoco. Quando il vetro viene assemblato in un adeguato telaio, allora l'insieme può essere sottoposto a prova e classificato come resistente al fuoco;
- vetro stratificato resistente al fuoco, in cui almeno un intercalare reagisce ad alta temperatura per dare al prodotto la sua resistenza al fuoco. Questo prodotto può anche contenere vetri di per sé stessi resistenti al fuoco.

Il vetro antincendio di classe REI può essere costituito alternando lastre di vetro a strati di silicato di sodio. In caso d'incendio, la lastra di vetro più esterna si rompe per effetto del calore, facendo reagire lo strato successivo di silicato di sodio che va a formare una schiuma densa e compatta in grado di assorbire calore e formare un vero e proprio scudo termico nei confronti della fiamma. L'incremento del numero di strati di vetro e silicato contribuisce a ottenere tempi di resistenza al fuoco sempre più elevati. Il vetro antincendio può essere applicato a diversi sistemi di intelaiatura costruiti in acciaio o alluminio.

La classe REI del vetro impiegato deve garantire

- tenuta al fumo;
- tenuta alla fiamma;
- mantenimento di una temperatura bassa sulla superficie del vetro opposta alla fiamma;
- efficiente isolamento termico in caso di incendio.

### **19.5.3 – Vetro retinato**

Il vetro retinato si ottiene per colata e laminazione di vetro fuso nel quale è immersa una rete di acciaio. Esso ha caratteristiche antieffrazione e di sicurezza e viene utilizzato generalmente per opere edili nelle quali non necessita la trasparenza assoluta vista la presenza della rete metallica.



### **19.6 – VETRI PIANI UNITI AL PERIMETRO (O VETROCAMERA)**

I vetri piani uniti al perimetro (o vetrocamera) sono quelli costituiti da due lastre di vetro tra loro unite lungo il perimetro, solitamente con interposizione di un distanziatore, a mezzo di adesivi o altro, in modo da formare una o più intercapedini contenenti aria o gas disidratati.

### **19.7 – VETRI PIANI PROFILATI A U**

I vetri piani profilati a U sono dei vetri greggi colati, prodotti sotto forma di barre con sezione a U, con la superficie liscia o lavorata e traslucida alla visione. I vetri profilati possono essere del tipo ricotto (normale) o temprato, armati o non armati. Le dimensioni sono quelle indicate nel progetto esecutivo. Per le altre caratteristiche valgono le prescrizioni della norma **UNI EN 572-7**, che indica anche i metodi di controllo in caso di contestazione. Il Direttore dei Lavori deve verificare l'assenza di bolle, onde, graffi o inclusioni. Tali difetti non sono ammessi. Non sono accettabili rotture nel filo metallico o deviazioni superiori a 5 mm per metro. Il vetro profilato armato o non armato conforme alla norma **UNI EN 572-7** deve essere designato indicando rispettivamente quanto segue:

- tipo (vetro armato o non armato);
- colorato (riferimento del fabbricante) o chiaro;
- stampato (riferimento del fabbricante) o no;
- spessore nominale in millimetri;
- larghezza nominale *B* in millimetri;
- altezza nominale dell'aletta *d* in millimetri;
- lunghezza nominale *H* in millimetri;
- riferimento alla norma **UNI EN 572-7**.

## **ART. 20 – INFISSI IN LEGNO E IN METALLO**

### **20.1 – DEFINIZIONI**

Si definiscono *infissi* gli elementi edilizi aventi la funzione principale di regolare il passaggio di persone, animali, oggetti e sostanze liquide o gassose tra spazi interni ed esterni dell'organismo edilizio o tra ambienti diversi dello spazio interno.

Il *serramento*, invece, è definito come l'elemento tecnico con la funzione principale di regolare in modo particolare il passaggio di persone, animali, oggetti e sostanze liquide o gassose, energia, aria, ecc.

Essi si dividono in elementi fissi (cioè luci fisse non apribili) e serramenti (cioè con parti apribili). Gli infissi si dividono, a loro volta, in porte, finestre e schermi.

I meccanismi di apertura e chiusura degli infissi devono essere facilmente manovrabili e percepibili e le parti mobili devono poter essere usate esercitando una lieve pressione.

Per la terminologia specifica dei singoli elementi e delle loro parti funzionali in caso di dubbio si fa riferimento alla norma **UNI 8369** (varie parti).

### **20.2 – CAMPIONI**

L'Appaltatore dovrà esibire un campione di ogni tipologia di ogni infisso della fornitura ai fini dell'approvazione da parte della Direzione dei Lavori.

Il campione di infisso deve essere limitato a un modulo completo di telaio, parte apribile e cerniere, meccanismi di chiusura, comandi, accessori e guarnizioni. Resta inteso che i manufatti che saranno consegnati in cantiere dovranno essere tassativamente uguali ai campioni approvati dal Direttore dei Lavori, comprese le anodizzazioni e/o le verniciature.

L'Appaltatore deve consegnare l'attestato di conformità della fornitura alle prescrizioni contrattuali e alle normative vigenti.

### **20.3 – MARCATURA CE**

Il marchio CE non riguarda la posa in opera. L'attestazione obbligatoria deve riguardare almeno i seguenti requisiti (**UNI EN 14351-1**):

- tenuta all'acqua, mediante la prova in laboratorio (norma **UNI EN 1027**);
- permeabilità all'aria, mediante la prova in laboratorio (norma **UNI EN 1026**);
- resistenza al vento, mediante prova in laboratorio (norma **UNI EN 12211**);
- resistenza termica, mediante il procedimento di calcolo indicato dalla norma **UNI EN ISO 10077-1** oppure **10077-2** o in alternativa con la prova in laboratorio (norma **UNI EN ISO 12657-1**);
- prestazione acustica, mediante procedimento di calcolo o, in alternativa, con la prova in laboratorio (norma **UNI EN ISO 140-3**);
- emissione di sostanze dannose verso l'interno del locale;
- resistenza all'urto.

Le tipologie di serramenti più importanti con l'obbligo della marcatura CE sono le seguenti:

- porte per uso esterno a esclusivo uso dei pedoni (a una o due ante; con pannelli laterali e/o sopraelevati);
- porte destinate a uscita di sicurezza con maniglioni antipanico;
- finestre (uso esterno) a una e due ante (incluso le guarnizioni di tenuta alle intemperie);
- porte finestre (uso esterno) a una e due ante (incluso le guarnizioni di tenuta alle intemperie);
- finestre scorrevoli orizzontali;
- finestre francesi;
- finestre da tetto con o senza materiali antifiama;
- porte blindate per uso esterno;
- porte automatiche (con radar) motorizzate;
- tutti i prodotti che possono essere in versione manuale o motorizzata;
- tutti i prodotti che possono essere ciechi, parzialmente o totalmente vetrati;
- tutti i prodotti che possono essere assemblati in due o più unità.

#### **20.4 – DOCUMENTAZIONE DA FORNIRE AL DIRETTORE DEI LAVORI**

L'Appaltatore è obbligato a fornire al Direttore dei Lavori la documentazione rilasciata dal produttore riguardante:

- dichiarazione di conformità a norma dei prodotti forniti;
- istruzioni di installazione del prodotto;
- istruzioni sull'uso e sulla manutenzione dei prodotti;
- marcatura CE.

#### **20.5 – FORME – LUCI FISSE**

Le luci fisse devono essere realizzate nella forma, con i materiali e nelle dimensioni indicate nel disegno di progetto. In mancanza di prescrizioni (o in presenza di prescrizioni limitate), si intende che comunque devono - nel loro insieme (telai, lastre di vetro, eventuali accessori, ecc.) - resistere alle sollecitazioni meccaniche dovute all'azione del vento o agli urti, garantire la resistenza al vento e la tenuta all'aria e all'acqua.

Quanto richiesto, dovrà garantire anche le prestazioni di isolamento termico, isolamento acustico, comportamento al fuoco e resistenza a sollecitazioni gravose dovute ad attività sportive, atti vandalici, ecc.

Le prestazioni predette dovranno essere garantite con limitato decadimento nel tempo.

Il Direttore dei Lavori potrà procedere all'accettazione delle luci fisse mediante i criteri seguenti:

- controllo dei materiali costituenti il telaio, il vetro e gli elementi di tenuta (guarnizioni, sigillanti) più eventuali accessori;
- controllo delle caratteristiche costruttive e della lavorazione del prodotto nel suo insieme e/o dei suoi componenti (in particolare, trattamenti protettivi del legno, rivestimenti dei metalli costituenti il telaio, esatta esecuzione dei giunti, ecc.);
- accettazione di dichiarazioni di conformità della fornitura alle classi di prestazione quali tenuta all'acqua, all'aria, resistenza agli urti, ecc.

Le modalità di esecuzione delle prove saranno quelle definite nelle relative norme UNI per i serramenti.

## **20.6 – SERRAMENTI INTERNI ED ESTERNI**

I serramenti interni ed esterni (finestre, portefinestre e simili) dovranno essere realizzati seguendo le prescrizioni indicate nei disegni costruttivi e nella normativa vigente nel rispetto del contenimento energetico.

In mancanza di prescrizioni (o in presenza di prescrizioni limitate), si intende che comunque devono, nel loro insieme, essere realizzati in modo da resistere alle sollecitazioni meccaniche e degli agenti atmosferici e contribuire, per la parte di loro spettanza, al mantenimento negli ambienti delle condizioni termiche, acustiche, luminose, di ventilazione, ecc. Lo svolgimento delle funzioni predette deve essere mantenuto nel tempo.

Il Direttore dei Lavori potrà procedere all'accettazione dei serramenti mediante:

- il controllo dei materiali che costituiscono l'anta e il telaio, i loro trattamenti preservanti e i rivestimenti;
- il controllo dei vetri, delle guarnizioni di tenuta e/o sigillanti e degli accessori;
- il controllo delle caratteristiche costruttive ovvero dimensioni delle sezioni resistenti, conformazione dei giunti e connessioni realizzate meccanicamente (viti, bulloni, ecc.) e per aderenza (colle, adesivi, ecc.), e comunque delle parti costruttive che direttamente influiscono sulla resistenza meccanica, sulla tenuta all'acqua, all'aria, al vento e sulle altre prestazioni richieste.

Gli infissi verranno valutati in base a specifiche caratteristiche tra cui:

- per le finestre: isolamento acustico, tenuta all'acqua, all'aria e resistenza al vento (misurata secondo la norma **UNI EN 1027**), resistenza meccanica (misurata secondo le norme **UNI 9158** e **UNI EN 107**);
- per le porte interne: spessore (misurato secondo la norma **UNI EN 951**), planarità (misurata secondo la norma **UNI EN 952**), resistenza all'urto corpo molle (misurata secondo la norma **UNI 8200**), resistenza al fuoco e controllo della dispersione del fumo (misurati secondo la norma **UNI EN 1634-1**), resistenza al calore per irraggiamento (misurata secondo la norma **UNI 8328**);
- per le porte esterne: spessore (misurato secondo la norma **UNI EN 951**), planarità (misurata secondo la norma **UNI EN 952**), tenuta all'acqua, aria, resistenza al vento (misurata secondo la norma **UNI EN 1027**), resistenza all'antintrusione (misurata secondo la norma **UNI 9569**).

L'attestazione di conformità dovrà essere comprovata da idonea certificazione e/o documentazione fornita dall'Appaltatore al Direttore dei Lavori.

## **20.7 – SCHERMI (TAPPARELLE, PERSIANE, ANTONI)**

Gli schermi (tapparelle, persiane, antoni) con funzione prevalentemente oscurante dovranno essere realizzati nella forma, con il materiale e nelle dimensioni indicate nel disegno di progetto. In mancanza di prescrizioni o con prescrizioni insufficienti, si intende che comunque lo schermo deve nel suo insieme resistere alle sollecitazioni meccaniche (vento, sbalzi, ecc.) e agli agenti atmosferici, mantenendo nel tempo il suo funzionamento.

Il Direttore dei Lavori dovrà procedere all'accettazione degli schermi mediante:

- il controllo dei materiali che costituiscono lo schermo e dei loro rivestimenti;
- il controllo dei materiali costituenti gli accessori e/o gli organi di manovra;
- la verifica delle caratteristiche costruttive dello schermo, principalmente delle dimensioni delle sezioni resistenti, delle conformazioni delle connessioni realizzate meccanicamente (viti, bulloni ecc.) o per aderenza (colle, adesivi ecc.) e comunque delle parti che direttamente influiscono sulla resistenza meccanica e sulla durabilità agli agenti atmosferici.

Il Direttore dei Lavori potrà altresì procedere all'accettazione mediante attestazione di conformità della fornitura alle caratteristiche di resistenza meccanica e di comportamento agli agenti atmosferici (corrosioni, cicli con lampade solari, camere climatiche, ecc.). L'attestazione dovrà essere comprovata da idonea certificazione e/o documentazione.

## **20.8 – SERRAMENTI IN ACCIAIO**

### **20.8.1 – Componenti dei serramenti**

Tutti i componenti dei serramenti della fornitura conforme alle prescrizioni progettuali (telai metallici,

accessori, vetrazioni, guarnizioni, schermi, ecc.) devono essere costruiti con caratteristiche che non rilascino sostanze pericolose oltre i limiti ammessi dalle norme sui materiali (alluminio, acciaio, acciaio inossidabile, lega di rame).

#### **20.8.2 – Finitura superficiale dei telai metallici**

La finitura superficiale dei telai metallici dei serramenti dovrà essere priva di difetti visibili a occhio nudo (graffi, colature, rigonfiamenti, ondulazione e altre imperfezioni) a distanza non inferiore a 5 m per gli spazi esterni e a 3 m per gli spazi interni.

La finitura superficiale non deve subire corrosioni o alterazioni di aspetto per un periodo di tempo adeguato alla vita del manufatto e in cantiere deve essere evitato il contatto con sostanze o materiali che possano instaurare fenomeni corrosivi. Il colore deve essere quello previsto dal progetto esecutivo.

In base al tipo di metallo (alluminio, acciaio, acciaio inossidabile) si rimanda alle specifiche norme UNI di riferimento.

#### **20.8.3 – Telai e controtelai**

I telai dei serramenti dovranno essere realizzati con profili in legno o metallo (con o senza taglio termico), con sistema di tenuta a giunto aperto, a battuta semplice o doppia.

Dai traversi inferiori dei serramenti dovrà essere consentito lo scarico verso l'esterno delle acque meteoriche, evitando riflussi verso l'interno dell'ambiente. Sui traversi dovranno essere presenti opportuni fori di drenaggio in numero e dimensioni sufficienti a garantire l'eliminazione di eventuali condense e infiltrazioni d'acqua dalle sedi dei vetri verso l'esterno.

Tutti i serramenti dovranno essere dotati di coprifili ed eventuali raccordi a davanzale esterno e interno.

I controtelai dovranno essere realizzati in legno o metallo.

#### **20.8.4 – Accessori**

Tutti gli accessori impiegati per i serramenti devono avere caratteristiche resistenti alla corrosione atmosferica e tali da assicurare al serramento la prescritta resistenza meccanica, la stabilità e la funzionalità per le condizioni d'uso a cui il serramento è destinato.

Gli accessori devono essere compatibili con le superfici con cui devono essere posti a contatto.

#### **20.8.5 – Guarnizioni**

Le guarnizioni dei serramenti devono garantire le prestazioni di tenuta all'acqua, permeabilità all'aria, isolamento acustico e inoltre devono essere compatibili con i materiali con cui devono venire a contatto.

Le guarnizioni dei giunti apribili devono potere essere facilmente sostituibili e dovranno essere esclusivamente quelle originali.

#### **20.8.6 – Sigillanti**

I sigillanti impiegati nei serramenti devono garantire le prestazioni di tenuta all'acqua, tenuta all'aria, tenuta alla polvere e la realizzazione della continuità elastica nel tempo. Inoltre, devono essere compatibili con i materiali con cui devono venire a contatto.

I sigillanti non devono corrodere le parti metalliche con cui vengono in contatto.

#### **20.8.7 – Caratteristiche dei vetri**

I vetri devono rispondere ai requisiti di risparmio energetico, isolamento acustico, controllo della radiazione solare e sicurezza. La trasmittanza termica non deve essere inferiore a  $1 \text{ W/m}^2\text{K}$ , con un valore di fattore solare pari a 0.48, con un valore di trasmissione luminosa in conformità alla norma, certificato da un laboratorio ufficiale, in conformità alla norma **UNI EN 410**.

I valori di trasmittanza termica per le principali tipologie di vetri sono quelli previsti dalla norma **UNI EN ISO 10077**.

#### **20.9 – PORTE E CHIUSURE RESISTENTI AL FUOCO**

Gli elementi di chiusura resistenti al fuoco comprendono:

- porte su perni e su cardini;

- porte scorrevoli orizzontalmente e verticalmente, incluse le porte articolate scorrevoli e le porte sezionali;
- porte a libro in acciaio, monolamiera (non coibentate);
- porte scorrevoli a libro;
- porte basculanti;
- serrande avvolgibili.

Per assicurare la tenuta al fumo le porte tagliafuoco devono essere corredate da guarnizioni etumescenti.

### **20.9.1 – Valutazione delle caratteristiche**

La valutazione delle caratteristiche, delle prestazioni, nonché le modalità di redazione del rapporto di prova in forma completa di porte ed elementi di chiusura resistenti al fuoco, si effettua secondo quanto specificato nella norma **UNI EN 1634-1** e, per quanto da essa richiamato, nelle norme **UNI EN 1363-1** e **UNI EN 1363-2**.

La valutazione delle prestazioni, da effettuare tramite la prova a fuoco secondo la curva di riscaldamento prevista dalla **UNI EN 1363-1**, va condotta previo il condizionamento meccanico previsto al punto 10.1.1, comma a), della norma **UNI EN 1634-1**. Il condizionamento meccanico deve essere eseguito secondo quanto descritto nell'allegato A al **D.M. 20 aprile 2001**.

Salvo diversa indicazione dei decreti di prevenzione incendi, la classe di resistenza al fuoco richiesta per porte e altri elementi di chiusura con la terminologia RE e REI è da intendersi, con la nuova classificazione, equivalente rispettivamente a E e a EI2. Laddove sia prescritto l'impiego di porte e altri elementi di chiusura classificati E ed EI2, potranno essere utilizzate porte omologate con la classificazione RE e REI, nel rispetto di tutte le condizioni previste dal **D.M. 20 aprile 2001**.

### **20.9.2 – Classificazione delle porte resistenti al fuoco**

Il sistema di classificazione adottato per le porte resistenti al fuoco è qui di seguito illustrato.

<b>E</b>	15	20	30	45	60	90	120	180	240
<b>EI<sub>1</sub></b>	15	20	30	45	60	90	120	180	240
<b>EI<sub>2</sub></b>	15	20	30	45	60	90	120	180	240
<b>EW</b>	-	20	30	-	60	-	-	-	-

Il requisito di tenuta *E* è l'attitudine di una porta o altro elemento di chiusura a non lasciar passare né produrre, se sottoposto all'azione dell'incendio su un lato, fiamme, vapori o gas caldi sul lato non esposto. La perdita del requisito *E* si ha al verificarsi di uno dei seguenti fenomeni:

- aperture di fessure passanti superiori a fissate dimensioni (punto 10.4.5.3 norma **UNI EN 1363-1**);
- accensione di un batuffolo di cotone posto ad una distanza di 30 mm per un massimo di 30 s (punto 10.4.5.2 norma **UNI EN 1363-1**) su tutta la superficie;
- presenza di fiamma persistente sulla faccia non esposta.

Il requisito di isolamento *I* è l'attitudine di una porta o altro elemento di chiusura a ridurre entro un dato limite la trasmissione del calore dal lato esposto all'incendio al lato non esposto.

La perdita del requisito di tenuta significa anche perdita del requisito di isolamento, sia che il limite specifico di temperatura sia stato superato o meno.

Sono previsti due criteri di isolamento:

- isolamento I1;
- isolamento I2.

#### **ISOLAMENTO I1**

Si considera che l'elemento in prova perde l'isolamento termico al verificarsi del primo dei seguenti fenomeni:

- l'aumento della temperatura media sulla faccia non esposta supera i 140°C (punto 9.1.2.2 della norma **UNI EN 1634-1**);
- l'aumento della temperatura su ogni punto dell'anta, con esclusione della zona entro 25 mm dal bordo visibile o foro di passaggio, supera i 180 °C (punto 9.1.2.4 lettera b) della norma **UNI EN 1634-1**);

- l'aumento della temperatura sul telaio supera i 180 °C a una distanza di 100 mm dal foro di passaggio se il telaio è più largo di 100 mm o alla massima distanza possibile se il telaio è inferiore o uguale a 100 mm (punto 9.1.2.3 lettera b) della norma **UNI EN 1634-1**).

#### **ISOLAMENTO I2**

Si considera che l'elemento in prova perde l'isolamento termico al verificarsi del primo dei seguenti fenomeni:

- l'aumento della temperatura media sulla faccia non esposta supera i 140 °C (punto 9.1.2.2 della norma **UNI EN 1634-1**);
- l'aumento della temperatura su ogni punto dell'anta, con esclusione della zona entro 100 mm dal bordo visibile o foro di passaggio, supera i 180 °C (punto 9.1.2.3 lettera c) norma **UNI EN 1634-1**);
- l'aumento della temperatura sul telaio supera i 360 °C a una distanza di 100 mm dal foro di passaggio se il telaio è più largo di 100 mm o alla massima distanza possibile se il telaio è inferiore o uguale a 100 mm (punto 9.1.2.3 lettera b) norma **UNI EN 1634-1**).

Il requisito di irraggiamento *W* è l'attitudine di una porta o altro elemento di chiusura a resistere all'incendio agente su una sola faccia, riducendo la trasmissione di calore radiante sia ai materiali costituenti la superficie non esposta sia ad altri materiali o a persone a essa adiacenti.

Una porta o altro elemento di chiusura che soddisfa i criteri di isolamento I1 o I2 si ritiene che soddisfi anche il requisito di irraggiamento *W* per lo stesso tempo. La perdita del requisito di tenuta *E* significa automaticamente perdita del requisito di irraggiamento *W*.

#### **20.9.3 – Omologazione**

Le porte e altri elementi di chiusura da impiegarsi nelle attività soggette alle norme di prevenzione incendi devono essere omologati.

Per *omologazione* si intende l'atto conclusivo attestante il corretto espletamento della procedura tecnico-amministrativa illustrata nel presente decreto, finalizzata al riconoscimento dei requisiti certificati delle porte resistenti al fuoco. Con tale riconoscimento è autorizzata la riproduzione del prototipo e la connessa immissione in commercio di porte resistenti al fuoco omologate, con le variazioni consentite dalla norma **UNI EN 1634-1** nel campo di applicazione diretta del risultato di prova, integrate dalle variazioni riportate nell'allegato C al **D.M. 20 aprile 2001**.

Per *prototipo* si intende il campione, parte del campione medesimo e/o la documentazione idonea alla completa identificazione e caratterizzazione della porta omologata, conservati dal laboratorio che rilascia il certificato di prova.

Per *porta omologata* si intende la porta o altro elemento di chiusura per il quale il produttore ha espletato la procedura di omologazione.

Per *produttore* della porta resistente al fuoco si intende il fabbricante residente in uno dei paesi dell'Unione europea, ovvero in uno dei paesi costituenti l'accordo SEE, nonché ogni persona che, apponendo il proprio nome, marchio o segno distintivo sulla porta resistente al fuoco, si presenti come rappresentante autorizzato dallo stesso, purché residente in uno dei paesi dell'Unione europea, ovvero in uno dei paesi costituenti l'accordo SEE.

Per *certificato di prova* si intende il documento, rilasciato dal laboratorio o da un organismo di certificazione, con il quale, sulla base dei risultati contenuti nel rapporto di prova, si certifica la classe di resistenza al fuoco del campione sottoposto a prova.

Per *rapporto di prova* si intende il documento, rilasciato dal laboratorio a seguito della prova, riportante quanto indicato al punto 12 della norma **UNI EN 1634-1** e al punto 12.1 della norma **UNI EN 1363-1**.

L'omologazione decade automaticamente se la porta resistente al fuoco subisce una qualsiasi modifica non prevista nell'atto di omologazione.

#### **20.9.4 – Documentazione tecnica che il produttore deve allegare ad ogni fornitura**

Il produttore, per ogni fornitura di porte resistenti al fuoco, deve allegare la seguente documentazione tecnica:

- copia dell'atto di omologazione della porta;

- dichiarazione di conformità alla porta omologata;
- libretto di installazione, uso e manutenzione.

#### DICHIARAZIONE DI CONFORMITÀ

Per *dichiarazione di conformità* si intende la dichiarazione, rilasciata dal produttore, attestante la conformità della porta resistente al fuoco alla porta omologata e contenente, tra l'altro, i seguenti dati:

- nome del produttore;
- anno di costruzione;
- numero progressivo di matricola;
- nominativo del laboratorio e dell'organismo di certificazione se diversi;
- codice di omologazione;
- classe di resistenza al fuoco.

Con la dichiarazione di conformità, il produttore si impegna a garantire comunque la prestazione certificata, quali che siano le modifiche apportate alla porta resistente al fuoco tra quelle consentite nell'atto di omologazione.

#### MARCHIO DI CONFORMITÀ

Per *marchio di conformità* si intende l'indicazione permanente e indelebile apposta dal produttore sulla porta resistente al fuoco, contenente almeno il numero progressivo di matricola e il codice di omologazione.

Il marchio di conformità deve essere applicato dal produttore sulla porta resistente al fuoco.

#### LIBRETTO DI INSTALLAZIONE, USO E MANUTENZIONE

Per *libretto di installazione, uso e manutenzione* si intende il documento, allegato a ogni singola fornitura di porte resistenti al fuoco, che riporta, come minimo, i seguenti contenuti:

- modalità e avvertenze d'uso;
- periodicità dei controlli e delle revisioni con frequenza almeno semestrale;
- disegni applicativi esplicativi per la corretta installazione, uso e manutenzione della porta;
- avvertenze importanti a giudizio del produttore.

## **ART.21 – PRODOTTI PER ISOLAMENTO TERMICO**

### **21.1 – GENERALITÀ**

I prodotti per l'isolamento termico dell'edificio devono essere conformi alle prescrizioni progettuali e riportare la prescritta marcatura come previsto dalle specifiche norme UNI.

### **21.2 – POLISTIRENE ESPANSO (EPS)**

Il polistirene espanso è un isolante termico che presenta specifiche proprietà di isolamento acustico da impatto. Per le sue caratteristiche di rigidità dinamica e comprimibilità è particolarmente adatto alla protezione dai rumori d'urto e da calpestio. Il prodotto è consigliato per applicazioni di isolante posto in intercapedine o all'interno.

Il prodotto si può presentare sotto forma di:

- lastre di polistirene espanso sinterizzato (EPS/B);
- lastre di polistirene espanso sinterizzato (EPS/S);
- lastre di polistirene per mezzo di procedimento continuo di estrusione (EPS/E).

La norma **UNI EN 13163** prevede:

- marcatura CE (sistema di attestazione della conformità: 3);
- prove iniziali di tipo (ITT);
- controllo di produzione in fabbrica (FPC), tra cui controllo della rigidità dinamica  $s'$  (metodo di prova: **EN 29052-1**; frequenza minima di prova: una ogni settimana) e della comprimibilità  $c$  (metodo di prova: **EN 12431**; frequenza minima di prova: una ogni settimana).

Il polistirolo espanso elasticizzato non necessita di marcatura CE. Il prodotto è utilizzabile per pavimentazioni, pareti, facciate, sottofondazioni, isolamento esterno a cappotto e intercapedine.

### **21.3 – POLIURETANI E POLIISOCIANURATI ESPANSI**

Il poliuretano è un polimero che si ottiene da una reazione esotermica tra un isocianato (MDI, difenilmetildiisocianato, o TDI, toluendiisocianato) e un poliolo (polietere o poliestere). Il prodotto può essere applicato per colata, spruzzo, spalmatura, iniezione, estrusione, laminazione, poltrusione e roto-moulding.

### **21.4 – ARGILLA ESPANSA**

I requisiti per i prodotti di aggregati leggeri di argilla espansa realizzati *in situ* e utilizzati per l'isolamento di tetti, solai di copertura e pavimenti sono previsti dalla norma **UNI EN 14063-1**. La norma descrive anche le caratteristiche del prodotto e include le procedure per effettuare le prove, la marcatura e l'etichettatura.

L'argilla espansa si presenta in granuli tondeggianti di colore rosso-bruno, caratterizzati da:

- una dura scorza esterna molto resistente alla compressione e al fuoco, che conferisce anche l'inattaccabilità da parte di agenti chimici e atmosferici;
- una struttura interna, costituita da piccole celle chiuse e vetrificate che determinano la leggerezza e l'isolamento termo-acustico.

### **21.5 – LANA MINERALE**

La norma **UNI EN 13162** specifica i requisiti per i prodotti di lana minerale ottenuti in fabbrica, con o senza rivestimenti, che sono utilizzati per l'isolamento termico degli edifici. Il materiale isolante ha una consistenza simile alla lana, in quanto è fabbricato con rocce fuse, scorie oppure vetro.

I prodotti in lana minerale possono essere sotto forma di rotoli, di feltri o di pannelli.

I prodotti devono essere marcati chiaramente (sul prodotto, sull'etichetta o sull'imballaggio) con le informazioni previste dal punto 8 della norma **UNI EN 13162**.

### **21.6 – VETRO CELLULARE**

I requisiti per i prodotti di vetro cellulare (detto anche *vetro schiuma* o *vetro cellulare espanso*) ottenuti in fabbrica, con o senza rivestimenti, che sono impiegati per l'isolamento termico degli edifici, sono quelli descritti dalla norma **UNI EN 13167**. La norma descrive anche le caratteristiche del prodotto e comprende procedimenti di prova, valutazione di conformità, marcatura CE ed etichettatura.

I prodotti devono essere marcati chiaramente (sul prodotto, sull'etichetta o sull'imballaggio) con le informazioni previste dal punto 8 della norma **UNI EN 13167**.

### **21.7 – PERLITE ESPANSA**

I requisiti per i prodotti di perlite espansa ottenuti in fabbrica, con o senza rivestimenti, che sono impiegati per l'isolamento termico degli edifici, sono quelli descritti dalla norma **UNI EN 13169**. La norma descrive anche le caratteristiche del prodotto e comprende procedimenti di prova, valutazione di conformità, marcatura CE ed etichettatura.

I prodotti devono essere marcati chiaramente (sul prodotto, sull'etichetta o sull'imballaggio) con le informazioni previste dal punto 8 della norma **UNI EN 13169**.

### **21.8 – VERMICULITE ESPANSA**

La vermiculite è una roccia di origine vulcanica costituita da silicato di alluminio e magnesio idrato con tracce di ossido di ferro. Il minerale grezzo viene frantumato, macinato e sottoposto a elevate temperature (100 °C) che provocano l'evaporazione dell'acqua e l'espansione del granulo, ottenendo così una struttura cellulare costituita da microcavità chiuse non comunicanti tra loro e con l'esterno, che ne determina l'impermeabilità all'acqua e un potere isolante. La vermiculite si presenta sotto forma di granuli irregolari.

La norma **UNI EN 14317-1** specifica i requisiti relativi ai quattro tipi di prodotto di vermiculite espansa:

- aggregato di vermiculite (EVA);
- vermiculite rivestita (EVC);
- vermiculite idrofuga (EVH);



- vermiculite premiscelata (EVM).

Tali prodotti contengono meno dell'1% di materiale organico come definito nell'appendice D della stessa norma UNI e sono utilizzati per l'isolamento in situ di tetti, solai di copertura, muri e pavimenti. La norma fornisce le specifiche per i prodotti prima dell'installazione, descrive le caratteristiche del prodotto e contempla le procedure per le prove, la valutazione di conformità, la marcatura e l'etichettatura.

I prodotti devono essere marcati chiaramente (sul prodotto, sull'etichetta o sull'imballaggio) con le informazioni previste dal punto 8 della norma **UNI EN 14317-1**.

### **21.9 – FIBRE DI LEGNO**

I requisiti per i prodotti di fibre di legno ottenuti in fabbrica con o senza rivestimenti rigidi o flessibili o vernici, che sono utilizzati per l'isolamento termico degli edifici, devono essere quelli previsti dalla norma **UNI EN 13171**.

I prodotti sono fabbricati in forma di rotoli, materassini, feltri, lastre o pannelli.

I prodotti devono essere marcati chiaramente (sul prodotto, sull'etichetta o sull'imballaggio) con le informazioni previste dal punto 8 della norma **UNI EN 14371**.

### **21.10 – SUGHERO ESPANSO**

I requisiti per i prodotti di sughero espanso ottenuti in fabbrica che sono utilizzati per l'isolamento termico degli edifici devono essere quelli previsti dalla norma **UNI EN 13170**. I prodotti sono fabbricati con sughero granulato, agglomerato senza aggiunta di leganti e forniti sotto forma di pannelli senza rivestimenti.

I prodotti devono essere marcati chiaramente (sul prodotto, sull'etichetta o sull'imballaggio) con le informazioni previste dal punto 8 della norma **UNI EN 14370**.

## **ART. 22 – PRODOTTI PER ISOLAMENTO E ASSORBIMENTO ACUSTICO**

### **22.1 – PRODOTTI PER ASSORBIMENTO ACUSTICO**

Si definiscono *materiali assorbenti acustici* (o *materiali fonoassorbenti*) quelli atti a dissipare in forma sensibile l'energia sonora incidente sulla loro superficie e, di conseguenza, a ridurre l'energia sonora riflessa. Questa proprietà deve essere valutata con il coefficiente di assorbimento acustico ( $\alpha_w$ ), definito dall'espressione:  $\alpha_w = W_a/W_i$  dove

$W_i$  = energia sonora incidente

$W_a$  = energia sonora assorbita.

#### **22.1.1 – Classificazione dei materiali**

Sono da considerare assorbenti acustici tutti i materiali porosi a struttura fibrosa o alveolare aperta. A parità di struttura (fibrosa o alveolare), la proprietà fonoassorbente dipende dalla spessore.

I materiali fonoassorbenti si classificano come segue:

- materiali fibrosi:
  - minerali (fibra di vetro, fibra di roccia);
  - vegetali (fibra di legno o cellulosa, truciolari).
- materiali cellulari minerali:
  - calcestruzzi leggeri (a base di pozzolane, perlite, vermiculite, argilla espansa);
  - laterizi alveolari;
  - prodotti a base di tufo.
- materiali cellulari sintetici:
  - poliuretano a celle aperte (elastico-rigido);
  - polipropilene a celle aperte.

### **22.1.2 – Caratteristiche costruttive**

Per tutti i materiali fonoassorbenti forniti sotto forma di lastre, blocchi o forme geometriche predeterminate, si devono dichiarare le seguenti caratteristiche fondamentali:

- lunghezza e larghezza: valgono le tolleranze stabilite nelle norme UNI oppure specificate negli altri documenti progettuali; in assenza delle prime due valgono quelle dichiarate dal produttore nella sua documentazione tecnica e accettate dalla Direzione dei Lavori;
- spessore: valgono le tolleranze stabilite nelle norme UNI oppure specificate negli altri documenti progettuali. In assenza delle prime due, valgono quelle dichiarate dal produttore nella sua documentazione tecnica e accettate dalla Direzione dei Lavori;
- massa areica: deve rientrare nei limiti prescritti nella norma UNI o negli altri documenti progettuali. In assenza delle prime due, valgono quelli dichiarati dal produttore nella sua documentazione tecnica e accettate dalla Direzione dei Lavori;
- coefficiente di assorbimento acustico: misurato in laboratorio secondo le modalità prescritte nella norma **UNI EN 354**, deve rispondere ai valori prescritti nel progetto o, in assenza, a quelli dichiarati dal produttore e accettati dalla Direzione dei Lavori.

Saranno inoltre da dichiarare, in relazione alle prescrizioni di progetto, le seguenti caratteristiche:

- resistività al flusso d'aria;
- reazione e/o comportamento al fuoco;
- limiti di emissione di sostanze nocive per la salute;
- compatibilità chimico-fisica con altri materiali.

La Direzione dei Lavori, ai fini della loro accettazione, può procedere ai controlli (anche parziali) su campioni della fornitura oppure chiedere un attestato di conformità della stessa alle prescrizioni sopra riportate.

In caso di contestazione, i metodi di campionamento e di prova delle caratteristiche di cui sopra sono quelli stabiliti dalle norme UNI e, in mancanza di queste ultime, quelli descritti nella letteratura tecnica (primariamente norme internazionali o estere).

### **22.1.3 – Materiali fonoassorbenti che assumono la forma definitiva in opera**

Per i materiali fonoassorbenti che assumono la forma definitiva in opera, devono essere dichiarate le stesse caratteristiche riferite a un campione significativo di quanto realizzato in opera. La Direzione dei Lavori deve inoltre attivare controlli della costanza delle caratteristiche del prodotto in opera, ricorrendo, ove necessario, a carotaggi, sezionamenti, ecc. significativi dello strato eseguito.

Entrambe le categorie di materiali fonoassorbenti devono rispondere a una o più delle caratteristiche di idoneità all'impiego in relazione alla loro destinazione d'uso (pareti, coperture, contro soffittature, pavimenti, ecc.).

Se i valori non vengono prescritti, valgono quelli proposti dal fornitore e accettati dalla Direzione dei Lavori.

In caso di contestazione, i metodi di campionamento e di prova delle caratteristiche di cui sopra sono quelli stabiliti dalle norme UNI e, in mancanza di queste ultime, quelli descritti nella letteratura tecnica (primariamente norme internazionali o estere). Per le caratteristiche possedute intrinsecamente dal materiale non sono necessari controlli.

## **22.2 – PRODOTTI PER ISOLAMENTO ACUSTICO**

### **22.2.1 – Definizioni**

Si definiscono *materiali isolanti acustici* (o *materiali fonoisolanti*) quelli atti a diminuire in forma sensibile la trasmissione di energia sonora che li attraversa. Questa proprietà è valutata con il potere fonoisolante ( $R$ ) definito dalla seguente formula:  $R = 10 \log W_i/W_t$  dove

$W_i$  = energia sonora incidente

$W_t$  = energia sonora trasmessa.

Tutti i materiali comunemente impiegati nella realizzazione di divisori in edilizia devono possedere proprietà fonoisolanti. Per materiali omogenei questa proprietà dipende essenzialmente dalla loro massa areica.

Quando sono realizzati sistemi edilizi compositi (pareti, coperture, ecc.) formate da strati di materiali diversi, il potere fonoisolante di queste strutture dipende, oltre che dalla loro massa areica, dal numero e dalla qualità degli strati, dalle modalità di accoppiamento e dall'eventuale presenza di intercapedini d'aria.

### **22.2.2 – Caratteristiche costruttive**

Per tutti i materiali fonoisolanti forniti sotto forma di lastre, blocchi o forme geometriche predeterminate, si devono dichiarare le seguenti caratteristiche fondamentali:

- dimensioni: per lunghezza e larghezza valgono le tolleranze stabilite nelle norme UNI oppure specificate negli altri documenti progettuali. In assenza delle prime due, valgono quelle dichiarate dal produttore nella sua documentazione tecnica e accettate dalla Direzione dei Lavori;
- spessore: valgono le tolleranze stabilite nelle norme UNI oppure specificate negli altri documenti progettuali. In assenza delle prime due, valgono quelle dichiarate dal produttore nella sua documentazione tecnica e accettate dalla Direzione dei Lavori;
- massa areica: deve rientrare nei limiti prescritti nella norma UNI o negli altri documenti progettuali. In assenza delle prime due, valgono quelli dichiarati dal produttore nella sua documentazione tecnica e accettate dalla direzione tecnica;
- potere fonoisolante: misurato in laboratorio secondo le modalità prescritte dalla norma **UNI EN ISO 140-3**, deve rispondere ai valori prescritti nel progetto o, in assenza, a quelli dichiarati dal produttore e accettati dalla Direzione dei Lavori.

Saranno, inoltre, da dichiarare, in relazione alle prescrizioni di progetto, le seguenti caratteristiche:

- modulo di elasticità;
- fattore di perdita;
- reazione o comportamento al fuoco;
- limiti di emissione di sostanze nocive per la salute;
- compatibilità chimico-fisica con altri materiali.

La Direzione dei Lavori, ai fini della loro accettazione, può procedere ai controlli (anche parziali) su campioni della fornitura oppure chiedere un attestato di conformità della stessa alle prescrizioni sopra riportate.

In caso di contestazione, i metodi di campionamento e di prova delle caratteristiche di cui sopra sono quelli stabiliti dalle norme UNI e, in mancanza di queste ultime, quelli descritti nella letteratura tecnica (primariamente norme internazionali o estere).

### **22.2.3 – Materiali fonoisolanti che assumono la forma definitiva in opera**

Per i materiali fonoisolanti che assumono la forma definitiva in opera devono essere dichiarate le **stesse** caratteristiche riferite a un campione significativo di quanto realizzato in opera.

La Direzione dei Lavori deve inoltre attivare i controlli della costanza delle caratteristiche del prodotto in opera ricorrendo, ove necessario, a carotaggi, sezionamenti, ecc. significativi dello strato realizzato.

## **ART. 23 – APPARECCHI SANITARI**

### **23.1 – TERMINOLOGIA, CLASSIFICAZIONE E LIMITI DI ACCETTAZIONE**

Sono denominati *apparecchi sanitari* quei prodotti finiti per uso idraulico-sanitario, costituiti da materiale ceramico, materiali metallici o materie plastiche.

In particolare, per il materiale ceramico sono ammessi solo apparecchi sanitari di prima scelta realizzati con porcellana dura (*vetrous china*) o gres porcellanato (*fire clay*), secondo le definizioni della norma **UNI 4542**.

Gli apparecchi in materiale metallico o ceramico, per quanto concerne i requisiti di accettazione, dovranno essere conformi alle norme **UNI 4542**, **UNI 4543-1** e **UNI 4543-2**.

### **23.2 – REQUISITI**

Gli apparecchi sanitari in generale, indipendentemente dalla loro forma e dal materiale costituente,

devono soddisfare i seguenti requisiti:

- robustezza meccanica;
- durabilità meccanica;
- assenza di difetti visibili ed estetici;
- resistenza all'abrasione;
- pulibilità di tutte le parti che possono venire a contatto con l'acqua sporca;
- resistenza alla corrosione (per quelli con supporto metallico);
- funzionalità idraulica.

Per le caratteristiche di lavabi, lavamani, lavelli da cucina, vasi, bidet, vasche da bagno e piatti doccia si rimanda alle specifiche norme UNI di riferimento.

### 23.3 – SPAZI MINIMI FUNZIONALI PER GLI APPARECCHI SANITARI

L'installazione degli apparecchi sanitari deve rispettare gli spazi minimi di rispetto previsti dall'appendice O della norma **UNI 9182 - Edilizia. Impianti di alimentazione e distribuzione d'acqua fredda e calda. Criteri di progettazione, collaudo e gestione**. In particolare:

- lo spazio antistante l'apparecchio sanitario deve essere profondo almeno 55 cm;
- la tazza WC e il bidè devono essere distanti almeno 20 cm;
- la tazza WC, il bidè e il lavandino devono essere distanziati almeno 10 cm;
- il WC deve distare dalla parete laterale almeno 15 cm;
- il bidè deve distare dalla parete laterale almeno 20 cm.

I supporti di fissaggio, a pavimento o a parete, devono garantire la stabilità dell'apparecchio durante il suo uso, soprattutto se di tipo sospeso.

Gli apparecchi metallici devono essere collegati al conduttore di protezione, a sua volta collegato a rete di messa a terra.

Le prese di corrente in prossimità degli apparecchi sanitari devono avere requisiti tali da impedire la folgorazione elettrica.

Gli apparecchi sanitari devono essere idoneamente desolidarizzati in conformità all'appendice P della norma **UNI 9182**.

Figura 23.1  
Spazi minimi per gli apparecchi sanitari (modificata norma uni 9182)

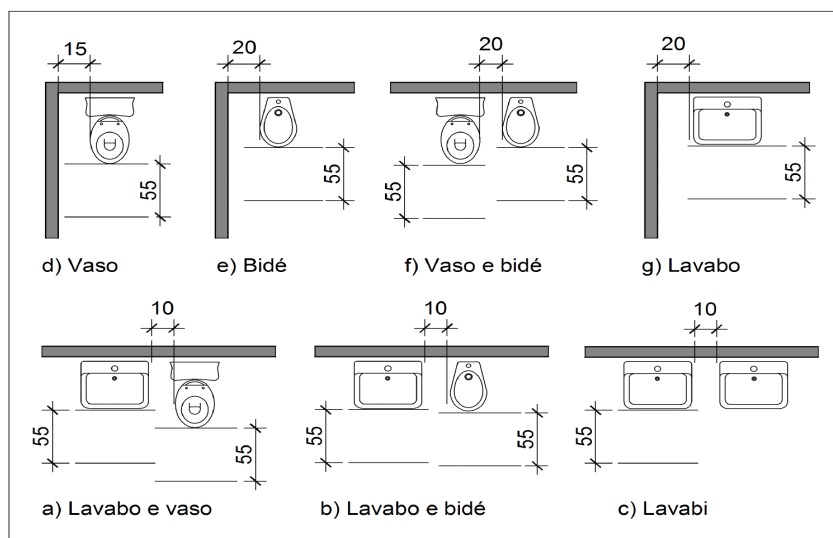

## ART. 24 – RUBINETTERIA SANITARIA

### 24.1 – CATEGORIE

La rubinetteria sanitaria considerata nel presente articolo è quella appartenente alle seguenti categorie:

- rubinetti singoli, cioè con una sola condotta di alimentazione;

- gruppo miscelatore, avente due condotte di alimentazione e comandi separati per regolare e miscelare la portata d'acqua.

I gruppi miscelatori possono avere diverse soluzioni costruttive riconducibili ai seguenti casi:

- comandi distanziati o gemellati;
- corpo apparente o nascosto (sotto il piano o nella parete);
- predisposizione per posa su piano orizzontale o verticale.
- miscelatore meccanico, elemento unico che sviluppa le stesse funzioni del gruppo miscelatore, mescolando prima i due flussi e regolando e poi la portata della bocca di erogazione. Le due regolazioni sono effettuate di volta in volta, per ottenere la temperatura d'acqua voluta.

I miscelatori meccanici possono avere diverse soluzioni costruttive riconducibili ai seguenti casi:

- monocomando o bicomando;
- corpo apparente o nascosto (sotto il piano o nella parete);
- predisposizione per posa su piano orizzontale o verticale;
- miscelatore termostatico, elemento funzionante come il miscelatore meccanico, ma che varia automaticamente la portata di due flussi a temperature diverse per erogare e mantenere l'acqua alla temperatura prescelta.

## **24.2 – CARATTERISTICHE**

La rubinetteria sanitaria, indipendentemente dal tipo e dalla soluzione costruttiva, deve rispondere alle seguenti caratteristiche:

- inalterabilità dei materiali costituenti e non cessione di sostanze all'acqua;
- tenuta all'acqua alle pressioni di esercizio;
- conformazione della bocca di erogazione in modo da erogare acqua con filetto a getto regolare e comunque senza spruzzi che vadano all'esterno dell'apparecchio sul quale devono essere montati;
- proporzionalità fra apertura e portata erogata;
- minima perdita di carico alla massima erogazione;
- silenziosità e assenza di vibrazione in tutte le condizioni di funzionamento;
- facile smontabilità e sostituzione di pezzi;
- continuità nella variazione di temperatura tra la posizione di freddo e quella di caldo e viceversa (per i rubinetti miscelatori).

La rispondenza alle caratteristiche sopraelencate si intende soddisfatta per i rubinetti singoli e i gruppi miscelatori quando essi rispondono alla norma **UNI EN 200** e ne viene comprovata la rispondenza con certificati di prova e/o con apposizione del marchio UNI. Per gli altri rubinetti si applica la norma **UNI EN 200** (per quanto possibile) o si farà riferimento ad altre norme tecniche (principalmente di enti normatori esteri).

## **24.3 – RUBINETTI A PASSO RAPIDO, FLUSSOMETRI PER VASI**

I rubinetti a passo rapido, flussometri, indipendentemente dal materiale costituente e dalla soluzione costruttiva, devono rispondere alle caratteristiche seguenti:

- erogazione di acqua con portata, energia e quantità necessaria per assicurare la pulizia;
- dispositivi di regolazione della portata e della quantità di acqua erogata;
- costruzione tale da impedire ogni possibile contaminazione della rete di distribuzione dell'acqua a monte per effetto di rigurgito;
- contenimento del livello di rumore prodotto durante il funzionamento.

## **24.4 – CASSETTE PER L'ACQUA PER VASI**

Le cassette per l'acqua per i vasi indipendentemente dal materiale costituente e dalla soluzione costruttiva, devono rispondere alle caratteristiche seguenti:

- troppo pieno di sezione tale da impedire in ogni circostanza la fuoriuscita di acqua dalla cassetta;
- rubinetto a galleggiante che regola l'afflusso dell'acqua, realizzato in modo che, dopo l'azione di pulizia, l'acqua fluisca ancora nell'apparecchio, sino a ripristinare nel sifone del vaso il battente d'acqua che realizza la tenuta ai gas;

- costruzione tale da impedire ogni possibile contaminazione della rete di distribuzione dell'acqua a monte per effetto di rigurgito;
- contenimento del livello di rumore prodotto durante il funzionamento.

La rispondenza alle caratteristiche sopraelencate si intende soddisfatta per le cassette dei vasi quando, in abbinamento con il vaso, soddisfano le prove di pulizia/evacuazione.

#### **24.5 – FORNITURA E STOCCAGGIO**

I rubinetti devono essere forniti in imballaggi adeguati in grado di proteggerli da urti, graffi, ecc. nelle fasi di trasporto e movimentazione in cantiere.

Il foglio informativo deve accompagnare il prodotto, dichiarando le caratteristiche dello stesso e le altre informazioni utili per il montaggio, la manutenzione, ecc.

#### **24.6 – TUBI DI RACCORDO RIGIDI E FLESSIBILI (PER IL COLLEGAMENTO TRA I TUBI DI ADDUZIONE E LA RUBINETTERIA SANITARIA)**

I tubi di raccordo rigidi e flessibili, indipendentemente dal materiale costituente e dalla soluzione costruttiva, devono rispondere alle caratteristiche seguenti:

- inalterabilità alle azioni chimiche e all'azione del calore;
- non cessione di sostanze all'acqua potabile;
- indeformabilità alle sollecitazioni meccaniche provenienti dall'interno e/o dall'esterno;
- superficie interna esente da scabrosità che favoriscano depositi;
- pressione di prova uguale a quella di rubinetti collegati.

I tubi metallici flessibili devono essere conformi alla norma **UNI 9028**.

### **ART. 25 – DISPOSITIVI DI SCARICO DEGLI APPARECCHI SANITARI**

#### **25.1 – GENERALITÀ**

I requisiti relativi alle dimensioni, alle prestazioni, ai materiali e alla marcatura per dispositivi di scarico, sifoni e troppopieno per lavelli, piatti doccia, lavabi, bidet e vasche da bagno raccordati a sistemi di drenaggio a gravità, per qualsiasi destinazione d'uso dell'edificio devono essere conformi alla norma **UNI EN 274-1**.

La rispondenza deve essere comprovata anche da un'attestazione di conformità fornita dall'Appaltatore.

#### **25.2 – ASPETTO DELLE SUPERFICI INTERNE ED ESTERNE**

Le superfici interne ed esterne dei dispositivi di scarico, ad esame visivo senza ingrandimento, devono essere lisce, prive di rientranze, rigonfiamenti o qualsiasi altro difetto di superficie che potrebbe comprometterne il funzionamento (**UNI EN 274-1**).

L'aspetto visivo dei rivestimenti elettrolitici NiCr deve essere conforme alla norma **UNI EN 248**.

#### **25.3 – SIFONI**

Il sifone è un dispositivo che fornisce una tenuta idraulica tra l'uscita di scarico e il tubo di scarico, al fine di evitare l'entrata di aria maleodorante dal tubo di scarico nell'edificio, senza ostruire lo scarico dell'acqua reflua.

I sifoni possono essere del tipo cosiddetto *a tubo* o *a bottiglia* e quest'ultimo deve presentare una suddivisione o un sifone rovesciato. Tutti i sifoni devono essere facilmente pulibili.

Le caratteristiche del sifone devono essere tali da non ridurre la profondità della tenuta dell'acqua al di sotto del minimo necessario.

Gli ingressi al sifone devono essere tali da poter essere raccordati alle uscite di scarico di dimensioni appropriate, qualora il sifone sia fornito come elemento separato.

Ulteriori ingressi e troppopieno devono essere raccordati in modo tale da garantire la profondità della tenuta dell'acqua, in conformità al prospetto 2 della norma **UNI EN 274-1**.

#### **25.4 – PILETTE DI SCARICO**

Le pilette di scarico sono dispositivi attraverso i quali l'acqua è evacuata dall'apparecchio sanitario, che può essere sigillato per mezzo di una valvola o di un tappo e può essere dotato di una griglia fissa o rimovibile.

Le pilette di scarico possono essere fabbricate come pezzo unico o possono comprendere vari pezzi uniti tramite lavorazione meccanica, con o senza troppopieno.

Esse possono includere un sifone.

Le pilette di scarico non dotate di sifone devono avere un'uscita filettata o liscia delle dimensioni indicate nel prospetto 1 della norma **UNI EN 274-1**.

Le pilette di scarico possono essere dotate di una griglia fissa o rimovibile.

#### **25.5 – PROVA DI SBALZO TERMICO PER PILETTE DI SCARICO E I SIFONI. TENUTA**

Le pilette di scarico e i sifoni devono essere sottoposti al passaggio di acqua calda e fredda per cinque cicli, come di seguito indicato:

- X l/s di acqua a una temperatura di 0 °C per 15 min con una portata costante;
- X l/s di acqua a una temperatura di  $20 \pm 5$  °C per 10 minuti con una portata costante.

Il valore di X è la portata minima indicata nel prospetto 3 della norma **UNI EN 274-1**, ma con un massimo di 0,5 l/s. L'acqua deve entrare nella piletta di scarico alla temperatura richiesta.

#### **25.6 – TENUTA DI PILETTE DI SCARICO CON TAPPO O VALVOLA**

La tenuta di pilette di scarico con tappo o valvola, in conformità alla norma **UNI EN 274-2**, deve essere verificata:

- installando la piletta di scarico sul fondo del serbatoio di prova con il tappo in posizione o la valvola chiusa;
- riempiendo il serbatoio di prova con acqua a un'altezza di 120 mm e raccogliendo l'eventuale acqua che passa attraverso la valvola o il tappo della piletta di scarico durante un periodo di un'ora;
- misurando la quantità di acqua raccolta.

#### **25.7 – TENUTA DEI SIFONI**

Tutti i componenti e i raccordi del sifone, in conformità alla norma **UNI EN 274-2**, devono essere sottoposti a una pressione d'acqua di 0,01 MPa (0,1 bar) per un periodo di cinque minuti. Per i sifoni sottoposti a una prova di sbalzo termico, la tenuta deve essere verificata immediatamente dopo la prova.

#### **25.8 – MARCATURA**

Tutti i dispositivi di scarico, posti in opera, devono essere marcati indelebilmente almeno con:

- il nome o il marchio del fabbricante;
- **UNI EN 274**.

Se la marcatura del prodotto non è praticabile, tale informazione deve essere riportata sull'imballaggio del prodotto.

### **ART. 26 – TUBAZIONI PER IMPIANTI DI ADDUZIONE DELL'ACQUA, GAS, FOGNATURE, ECC.**

Prima dell'accettazione di ciascun lotto di fornitura di tubi e accessori, il Direttore dei Lavori, in contraddittorio con l'Appaltatore, deve eseguire dei controlli in cantiere e presso laboratori ufficiali sul prodotto fornito secondo le modalità di seguito indicate:

- presso gli stabilimenti di produzione e/o di rivestimento;
- verifica del ciclo di produzione e controllo dimensionale dei tubi;
- controllo della composizione chimica;
- controllo delle caratteristiche meccaniche;
- prova di trazione sia sul materiale base del tubo sia sul cordone di saldatura (per la determinazione del carico unitario di rottura, del carico unitario di snervamento e dell'allungamento percentuale);

- prova di curvatura (bending test);
- prova di schiacciamento;
- prova di piegamento;
- prove non distruttive (radiografiche, elettromagnetiche, a ultrasuoni, con liquidi penetranti);
- controllo dei rivestimenti (spessori e integrità), controllo con holiday detector a 15 kV del rivestimento esterno.
- presso il deposito di stoccaggio:
- controllo visivo volto ad accertare l'integrità dei tubi, in particolare della smussatura per la saldatura di testa e del rivestimento interno ed esterno dei tubi.

Nel caso in cui il controllo della qualità in fase di accettazione risultasse non conforme alle specifiche di progetto e delle specifiche norme UNI, il Direttore dei Lavori notificherà per iscritto i difetti riscontrati all'Appaltatore, che avrà cinque giorni di tempo per effettuare le proprie verifiche e presentare le proprie controdeduzioni in forma scritta.

In caso di discordanza tra i risultati ottenuti, si provvederà entro i dieci giorni successivi ad attuare ulteriori verifiche, da eseguire in conformità alle normative di riferimento presso istituti esterni specializzati, scelti insindacabilmente dal committente e abilitati al rilascio delle certificazioni a norma di legge, eventualmente alla presenza di rappresentanti del committente e dell'appaltatore. Anche tali ulteriori verifiche saranno a totale carico dell'Appaltatore e avranno valore definitivo circa la rispondenza o meno della fornitura ai requisiti contrattuali.

## **26.1 – TUBI IN ACCIAIO**

In generale, un primo riferimento è dato dalla C.M. 5 maggio 1966, n. 2136, che riporta le prescrizioni per i tubi di acciaio per acquedotti, ricavati da lamiere curvate con saldature longitudinali o elicoidali, con estremità per giunzioni di testa o a bicchiere. Tali indicazioni, però, devono essere integrate con le norme UNI applicabili.

L'acciaio delle lamiere deve essere di qualità e avere, di norma, caratteristiche meccaniche e chimiche rientranti in uno dei tipi di acciaio saldabili delle tabelle **UNI EN 10025** o caratteristiche analoghe, purché rientranti nei seguenti limiti:

- carico unitario di rottura a trazione non minore di 34 kg/mm<sup>2</sup>;
- rapporto tra carico di snervamento e carico di rottura non superiore a 0,80;
- contenuto di carbonio non maggiore di 0,29%;
- contenuto di fosforo non maggiore di 0,05%;
- contenuto di zolfo non maggiore di 0,05%;
- contenuto di fosforo e zolfo nel complesso non maggiore di 0,08%;
- contenuto di manganese non maggiore di 1,20%;
- contenuto di carbonio e di manganese tali che la somma del contenuto di carbonio e di 1/6 di quello di manganese non sia superiore a 0,45%.

### **26.1.1 – Tolleranze**

La C.M. 5 maggio 1966, n. 2136 stabilisce le seguenti tolleranze:

- spessore della lamiera al di fuori dei cordoni di saldatura:
- in meno: 12,5% ed eccezionalmente 15% in singole zone per lunghezze non maggiori del doppio del diametro del tubo;
- in più: limitate dalle tolleranze sul peso;
- diametro esterno  $\pm 1,5\%$  con un minimo di 1 mm.
- diametro esterno delle estremità calibrate dei tubi con estremità liscia per saldatura di testa per una lunghezza non maggiore di 200 mm dalle estremità:
- 1 mm per tubi del diametro fino a 250 mm;
- 2,5 mm;
- 1 millimetro per tubi del diametro oltre i 250 mm.

L'ovalizzazione delle sezioni di estremità sarà tollerata entro limiti tali da non pregiudicare l'esecuzione a regola d'arte della giunzione per saldatura di testa.



- sul diametro interno del bicchiere per giunti a bicchiere per saldatura: + 3 mm. Non sono ammesse tolleranze in meno;
- sul peso calcolato in base alle dimensioni teoriche e al peso specifico di 7,85 kg/cm<sup>3</sup> sono ammesse le seguenti tolleranze:
- sul singolo tubo: + 10%; - 8%;
- per partite di almeno 10 t:  $\pm 7,5\%$ .

### **26.1.2 – Tipologie tubi**

I tubi di acciaio possono essere senza saldatura o saldati e a ogni diametro deve corrispondere una pressione massima d'esercizio.

Le tubazioni di uso più frequente hanno uno spessore detto *della serie normale*, mentre quelle con spessore minimo si definiscono *della serie leggera*.

#### TUBI SENZA SALDATURA

I tubi senza saldatura devono essere conformi alla norma **UNI EN 10224**.

I tubi commerciali sono forniti in lunghezza variabile da 4 a 8 m, con tolleranze di + 10 mm per i tubi fino a 6 m e di + 15 mm per tubi oltre 6 m. Le tolleranze sono quelle indicate dalla tabella 9 della norma **UNI EN 10224**.

Per i tubi commerciali, le tolleranze sul diametro esterno, sullo spessore e sulla lunghezza, sono stabilite dal punto 7.7 della norma **UNI EN 10224**.

I tubi commerciali sono solitamente forniti senza collaudo. Gli altri tipi di tubi devono essere sottoposti a prova idraulica dal produttore che dovrà rilasciare, se richiesta, apposita dichiarazione. L'ovalizzazione non deve superare i limiti di tolleranza stabiliti per il diametro esterno.

#### TUBI CON SALDATURA

Per l'accettazione dei tubi con saldatura si farà riferimento alle norme **UNI EN 10217-1 - UNI EN 10217-7**.

### **26.1.3 – Designazione e marcatura dei materiali**

La designazione dei tubi d'acciaio deve comprendere:

- la denominazione "tubo";
- la norma UNI di riferimento;
- il diametro esterno;
- altre indicazioni facoltative;
- tolleranze sulla lunghezza;
- lunghezza, se diversa da quella normale.

### **26.1.4 – Rivestimento interno**

Il rivestimento interno, al controllo visivo, deve essere uniforme e privo di difetti. Lo spessore minimo del rivestimento è previsto dalla norma **UNI ISO 127**.

I tubi devono essere trattati all'interno con un adeguato rivestimento, a protezione della superficie metallica dall'azione aggressiva del liquido convogliato.

I rivestimenti più impiegati sono:

- bitume di 2-4 mm di spessore;
- resine epossidiche di 0,5-1 mm;
- polveri poliammidiche applicate per proiezione elettrostatica e polimerizzate in forno.

La malta cementizia centrifugata e opportunamente dosata per il rivestimento interno deve essere costituita unicamente da acqua potabile, sabbia fine quarzosa e cemento Portland. Le caratteristiche meccaniche del rivestimento interno devono essere tali da caratterizzarlo come un vero e proprio tubo in cemento autoportante di elevata resistenza, per il quale il tubo dovrà agire praticamente come armatura.

### **26.1.5 – Rivestimento esterno**

I rivestimenti esterni delle tubazioni in acciaio possono essere realizzati mediante (**UNI ISO 127**):

- primo strato bituminoso, di catrame o di resina sintetica;
- uno o più strati protettivi a base di bitume;

- uno o più strati di armatura in velo di vetro inserito in ogni strato protettivo.

Il rivestimento esterno, al controllo visivo, deve essere uniforme e privo di difetti.

La classe di spessore del rivestimento deve essere conforme alla norma UNI ISO 127.

Per ulteriori sistemi di rivestimento (protezione catodica, antisolare, ambiente aggressivo, meccanica, ecc.) si rimanda alla citata norma UNI ISO 127.

La protezione meccanica con feltro o altro materiale simile deve essere applicata sul rivestimento ancora caldo e non indurito e prima dell'applicazione della protezione antisolare. Negli altri, la protezione meccanica può essere applicata durante la posa in opera della tubazione.

I rivestimenti di cui sopra possono essere realizzati in cantiere dopo il montaggio della tubazione o in stabilimento. In generale, la superficie da rivestire deve essere opportunamente preparata e pulita per l'applicazione del rivestimento, per favorirne l'aderenza.

Tabella 26.1 - Tubazioni in acciaio serie leggera

$d_n$	Diametro esterno	Spessore	Diametro esterno		Massa lineica		Designazione abbreviata della filettatura
	D (mm)	s (mm)	max (mm)	min (mm)	Estremità lisce (kg/m)	Estremità filettate e manicottate (kg/m)	
10 15 20 25 32 40 50 65 80 100	17,2 21,3 26,9 33,7 42,4 48,3 60,3 76,1 88,9 114,3	2,0 2,3 2,3 2,9 2,9 2,9 3,2 3,2 3,6 4,0	17,4 21,7 27,1 34,0 42,7 48,6 60,7 76,3 89,4 114,9	16,7 21,0 26,4 33,2 41,9 47,8 59,6 75,2 87,9 113,0	0,742 1,08 1,39 2,20 2,82 3,24 4,49 5,73 7,55 10,8	0,748 1,09 1,40 2,22 2,85 3,28 4,56 5,85 7,72 11,1	3/8 1/2 3/4 1 1 ¼ 1 ½ 2 2 ½ 3 4

Tabella 26.2 - Tubazioni in acciaio serie media

$d_n$	Diametro esterno	Spessore	Diametro esterno		Massa lineica		Designazione abbreviata della filettatura
	D (mm)	s (mm)	max (mm)	min (mm)	Estremità lisce (kg/m)	Estremità filettate e manicottate (kg/m)	
10 15 20 25 32 40 50 65 80 100	17,2 21,3 26,9 33,7 42,4 48,3 60,3 76,1 88,9 114,3	2,3 2,6 2,6 3,2 3,2 3,2 3,6 3,6 4,0 4,5	17,5 21,8 27,3 34,2 42,9 48,8 60,8 76,6 89,5 115,0	16,7 21,0 26,5 33,3 42,0 47,9 59,7 75,3 88,00 113,1	0,893 1,21 1,56 2,41 3,10 3,56 5,03 6,42 8,36 12,2	0,845 1,22 1,57 2,43 3,13 3,60 5,10 6,54 8,53 12,5	3/8 1/2 3/4 1 1 ¼ 1 ½ 2 2 ½ 3 4

Tabella 26.3 - Tubazioni in acciaio serie pesante

$d_n$	Diametro esterno	Spessore	Diametro esterno		Massa lineica		Designazione abbreviata della filettatura
	D (mm)	s (mm)	max (mm)	min (mm)	Estremità lisce (kg/m)	Estremità filettate e manicottate (kg/m)	
10 15 20 25 32 40 50 65 80 100	17,2 21,3 26,9 33,7 42,4 48,3 60,3 76,1 88,9 114,3	2,9 3,2 3,2 4,0 4,0 4,0 4,5 4,5 5,0 5,4	17,5 21,8 27,3 34,2 42,9 48,8 60,8 76,6 89,5 115,0	16,7 21,0 26,5 33,3 42,0 47,9 59,7 75,3 88,9 113,1	1,02 1,44 1,87 2,93 3,79 4,37 6,19 7,93 10,3 14,5	1,03 1,45 1,88 2,95 3,82 4,41 6,26 8,05 10,5 14,8	3/8 1/2 3/4 1 1 ¼ 1 ½ 2 2 ½ 3 4

Tabella 26.4 - Valori di tolleranza per i tubi in acciaio con riferimento alla norma uni 8863

Tipo	Spessore		Massa lineica	
	+	-	+	-
Saldati	No	10%	10%	8%
Non saldati	No	12,5%	10%	10%

## **26.2 – TUBAZIONI IN GRES**

I tubi e gli elementi complementari in gres devono essere realizzati con impasti omogenei di argille idonee, sottoposte successivamente a cottura ad alte temperature. Le superfici degli elementi possono essere verniciate sia internamente che esternamente, ad eccezione del bicchiere di giunzione e della punta delle canne. Sono ammessi piccoli difetti visivi, quali asperità sulla superficie.

La norma **UNI EN 295** definisce le esigenze cui devono conformarsi i tubi e gli elementi complementari di gres a giunzione flessibile con o senza manicotto, destinati alla costruzione di sistemi di fognatura.

### **26.2.1 – Dimensioni**

I diametri nominali minimi ammessi sono quelli del prospetto I della norma **UNI EN 295-1**, che vanno da 100 mm a 1200 mm. La norma ammette anche diametri maggiori a certe condizioni.

Le lunghezze nominali in relazione al diametro nominale sono riportate nel prospetto II della citata norma **UNI EN 295-1**. La tolleranza ammessa per i tubi e per gli elementi complementari deve essere contenuta entro - 1% e + 4%, con un minimo di  $\pm 10$  mm.

### **26.2.2 – Sistemi di giunzione**

Le caratteristiche del materiale impiegato e gli aspetti funzionali delle giunzioni sono indicati dalla norma **UNI EN 295** (parti 1, 2 e 3).

La giunzione si fabbrica in stabilimento, colando resina poliuretanica liquida attorno alla punta e all'interno del bicchiere dei tubi e pezzi speciali di gres.

Gli elementi di tenuta in poliuretano, sottoposti alle prove previste dal punto 15 della norma **UNI EN 295-3**, devono rispettare le limitazioni del prospetto VII della norma **UNI EN 295-1**. In particolare, le guarnizioni devono avere le seguenti caratteristiche:

- resistenza a trazione:  $\geq 2 \text{ N/mm}^2$ ;
- allungamento a rottura:  $\geq 90\%$ ;
- durezza:  $67 \pm 5$  shore A.

Le guarnizioni ad anello di gomma devono essere sottoposte alla prova di ozono, secondo le modalità di cui al punto 14 della norma **UNI EN 295-3**.

I giunti a manicotto di polipropilene, prodotti da fabbricanti in possesso dei requisiti di cui alla norma **UNI EN 295**, devono essere sottoposti alle prove di cui alla norma **UNI EN 295-3** (punto 16) e soddisfare le prescrizioni (indice di rammollimento, resistenza a trazione, allungamento di rottura e temperatura elevata) del prospetto VIII della norma **UNI EN 295-1**. Tali giunti, se approvvigionati da fornitore esterno, devono essere sottoposti alla prova di cui al punto 17 della norma **UNI EN 295-3**, resistendo a una pressione interna di acqua non inferiore a 60 kPa.

Le tubazioni e i pezzi speciali sono predisposti, per la posa in opera, con il bicchiere verso monte, entro il quale si dispone la punta del pezzo successivo.

Per le giunzioni, la norma **UNI EN 295** prevede i seguenti materiali:

- guarnizioni ad anello di gomma;
- elementi di tenuta di poliuretano;
- giunti a manicotto in polipropilene.

I sistemi di giunzione devono essere in grado di garantire un'omogenea velocità di scorrimento e tenuta idraulica nei confronti di una pressione interna o esterna di  $50 \text{ kN/m}^2$  (0,5 bar) con deviazione angolare rispettivamente di 80 mm/m per  $d_n$  100-200, di 30 mm/m per  $d_n$  225/500, di 20 mm/m per  $d_n$  600-800 e di 10 mm/m per  $d_n > 800$ .

Il collegamento tra le tubazioni si realizza per semplice infilaggio della punta in gres nel bicchiere munito di anello in gomma.

Nel caso di utilizzo di condotte con sezione ridotta, per esempio allacciamenti, queste possono presentare un nuovo sistema di giunzione realizzato con il posizionamento in fabbrica di un anello in gomma all'interno del bicchiere della tubazione.

Altri materiali impiegati per le giunzioni devono rispondere alle indicazioni tecniche fornite dal produttore, come indicato al punto 3.1.5 della norma **UNI EN 295-1**.

Per la tenuta all'acqua dei sistemi di giunzione si eseguirà la prova secondo il punto 9 della norma **UNI EN 295-3**.

*Figura 26. 1*

*Sistemi di giunzioni tubi in gres con giunto a bicchiere e guarnizione elastica (modificata norma UNI EN 295)*

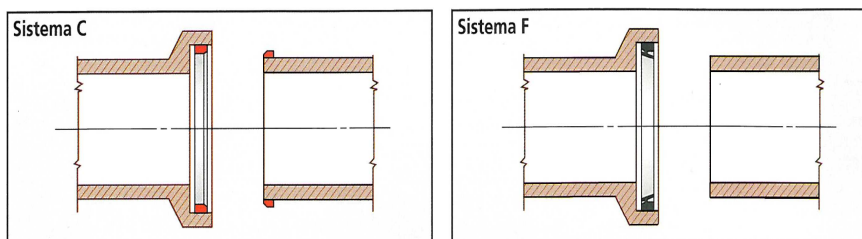

### 26.3 – TUBAZIONI IN PVC

Le principali norme di riferimento per le condotte in PVC pieno e strutturato sono:

- per i fluidi in pressione: **UNI EN 1452**;
- per gli scarichi nei fabbricati: **UNI EN 1329** e **UNI 1543** (PVC strutturato);
- per le fognature: **UNI EN 1401**;
- per gli scarichi industriali: **UNI EN ISO 15493**.

#### 26.3.1 – Tubazioni per adduzione d'acqua

La norma **UNI EN 1452-1** specifica gli aspetti generali dei sistemi di tubazioni di policloruro di vinile non plastificato (PVC-U) nel campo dell'adduzione d'acqua. Le parti comprese tra la seconda e la quinta della stessa norma si applicano ai tubi, raccordi, valvole e attrezzature ausiliarie di PVC-U e anche alle loro giunzioni e alle giunzioni con componenti di altri materiali plastici e non plastici, che possono essere utilizzati per gli impieghi seguenti:

- condotte principali e diramazioni interrate;
- trasporto di acqua sopra terra sia all'esterno che all'interno degli edifici;
- fornitura di acqua sotto pressione a circa 20 °C (acqua fredda), destinata al consumo umano e per usi generali.

La norma è anche applicabile ai componenti per l'adduzione d'acqua fino 45 °C compresi.

Le caratteristiche della polvere di PVC devono rispondere ai requisiti della norma **UNI EN 1452-1** e soddisfare la tabella 26.5.

*Tabella 26.5 - Caratteristiche della resina (polvere) di pvc*

Caratteristiche	Requisiti
Valore K	65÷70
Peso specifico apparente	0,5÷0,6
Granulometria	> 250 mm 5% max < 63 mm 5% max
VCM residuo (vinil cloruro monomero)	< 1 ppm (1 mg/kg max)
Sostanze volatili	≤ 0,3%

##### 26.3.1.1 – Composizione di PVC-U

Il materiale con cui sono prodotti i tubi in PVC-U, i raccordi e le valvole deve essere una composizione (compound) di policloruro di vinile non plastificato. Questa composizione deve consistere di una resina PVC-U, alla quale sono aggiunte le sostanze necessarie per facilitare la fabbricazione di tubi, raccordi e valvole conformi alle varie parti della norma **UNI EN 1452**.

Nessuno degli additivi deve essere utilizzato, separatamente o insieme agli altri, in quantità tali da costituire un pericolo tossico, organolettico o microbiologico o per influenzare negativamente la fabbricazione o le proprietà di incollaggio del prodotto o, ancora, per influire negativamente sulle sue proprietà, fisiche o meccaniche (in particolare la resistenza agli urti e la resistenza meccanica a lungo termine), come definito in varie parti della norma **UNI EN 1452**.

Non è ammesso l'impiego di:

- plastificanti e/o cariche minerali che possano alterare le caratteristiche meccaniche e igieniche del tubo;
- PVC proveniente dalla rigenerazione di polimeri di recupero, anche se selezionati;

- materiale di primo uso estruso, ottenuto cioè dalla molitura di tubi e raccordi, già estrusi anche se aventi caratteristiche conformi alla presente specifica.

Le caratteristiche del blend in forma di tubo devono rispondere ai requisiti della norma **UNI EN 1452-1** e soddisfare la tabella 26.6.

Tabella 26.6 - Caratteristiche della miscela

Caratteristiche	Requisiti
M.R.S. (secondo ISO/TR 9080)	$\geq 25$ MPa
Peso specifico	$1,35 \div 1,46$ g/cm <sup>3</sup>
Carico unitario a snervamento	$\geq 48$ MPa
Allungamento a snervamento	$< 10\%$
Modulo di elasticità	$> 3000$ MPa
Coefficiente di dilatazione termica lineare	$0,06 \div 0,08$ mm/m°C
Conduttività termica	$0,13$ kcal/mh°C

### 26.3.1.2 – Aspetto e colore dei tubi

I tubi all'esame visivo senza ingrandimento devono avere le superfici interne ed esterne lisce, pulite ed esenti da screpolature, cavità e altri difetti superficiali suscettibili di impedire la conformità alla presente norma. Il materiale non deve contenere alcuna impurità visibile senza ingrandimento. Le estremità dei tubi devono essere tagliate nettamente, perpendicolarmente all'asse del tubo.

I tubi devono essere di colore grigio, blu o crema. Il colore dei tubi deve essere uniforme per tutto il loro spessore. Per le applicazioni sopra terra non devono essere impiegati tubi di colore crema. In considerazione dell'eventuale esposizione ai raggi solari, un pur minimo abbassamento della tonalità del colore su di una parte del tubo non deve compromettere l'idoneità del tubo all'impiego e costituire un conseguente motivo di rifiuto della fornitura.

La parete del tubo deve essere opaca e non deve trasmettere più dello 0,2% della luce visibile, misurata secondo la norma **UNI EN 578**. Questo requisito non è applicabile ai tubi di colore crema.

### 26.3.1.3 - Caratteristiche meccaniche

Le caratteristiche meccaniche e fisiche dei tubi devono rispondere ai requisiti della norma **UNI EN 1452-2** e soddisfare la tabella 26.7.

Tabella 26.7 - Caratteristiche meccaniche e fisiche dei tubi

Caratteristiche	Requisiti	Metodi di prova
Resistenza all'urto	$T = 0$ °C-TIR $< 10\%$ conformi al prospetto 6 della norma <b>UNI EN 1452-2</b>	<b>UNI EN 744</b>
Resistenza alla pressione intera	Nessun cedimento durante la prova $20$ °C/ $1h/\sigma = 42$ MPa $20$ °C/ $100h/\sigma = 35$ MPa $60$ °C/ $1000h/\sigma = 12,5$ MPa	<b>UNI EN 921</b>
Temperatura di rammollimento Vicat (VST)	$> 80$ °C	conformi alla norma <b>UNI EN 727</b>
Ritiro longitudinale	$\leq 5\%$ Il tubo non deve presentare delaminazione, bolle o rotture	temperatura di prova: $150$ °C tempo di immersione: - $e \leq 8$ mm: $15$ min; - $e > 8$ mm: $30$ min. oppure: temperatura di prova: $150$ °C tempo di immersione: - $e \leq 8$ mm: $30$ min; - $e > 8$ mm: $60$ min,
		<b>UNI EN 743. Metodo A: bagno liquido</b>
		<b>UNI EN 743. Metodo B: in aria</b>
Resistenza al dicloro-metano ad una temperatura specificata	Nessun attacco in alcuna parte della superficie della provetta	temperatura di prova: $15$ °C tempo di immersione: $30$ min
		<b>UNI EN 580</b>

### 26.3.1.4 – Caratteristiche geometriche

I tubi devono essere dei formati (SDR) previsti dalla premessa nazionale alla norma **UNI EN 1452** e avere dimensioni conformi ai valori riportati nei prospetti 1, 2 e 3 del capitolo 6 della norma **UNI EN 1452-2** - Caratteristiche geometriche.

Il diametro esterno nominale  $d_n$  di un tubo deve essere conforme al prospetto 1 della norma **UNI EN 1452-2**. Il diametro esterno medio  $d_{em}$  di un tubo deve essere conforme al relativo diametro esterno nominale  $d_n$  entro le tolleranze date nel prospetto 1 della norma **UNI EN 1452-2**.

Le tolleranze per lo scostamento della circolarità devono essere conformi al prospetto 1 della norma **UNI EN 1452-2**.

La lunghezza nominale del tubo, normalmente di 6 m, deve essere una lunghezza minima, che non deve comprendere la profondità delle parti del bicchiere.

*Tabella 26.8 - Spessori minimi di parete dei tubi*

Diametro esterno nominale $d_n$ (mm)	Spessore di parete nominale (minimo) (mm)			
	PN 6 bar	PN 10 bar	PN 16 bar	PN 20 bar
20	-	-	1,5	1,9
25			1,9	2,3
32		1,6	2,4	2,9
40	1,5	1,9	3,0	3,7
50	1,6	2,4	3,7	4,6
63	2,0	3,0	4,7	5,8
75	2,3	3,6	5,6	6,8
90	2,8	4,3	6,7	8,2
110	2,7	4,2	6,6	8,1
125	3,1	4,8	7,4	9,2
140	3,5	5,4	8,3	10,3
160	4,0	6,2	9,5	11,8
180	4,4	6,9	10,7	13,3
200	4,9	7,7	11,9	14,7
225	5,5	8,6	13,4	16,6
250	6,2	9,6	14,8	18,4
280	6,9	10,7	16,6	20,6
315	7,7	12,1	18,7	23,2
355	8,7	13,6	21,1	26,1
400	9,8	15,3	23,7	29,4
450	11,0	17,2	26,7	33,1
500	12,3	19,1	29,7	36,8
630	15,4	24,1	-	-
710	17,4	27,2		
800	19,6	30,6		
900	22,0	-		
1000	24,5			

#### **44.3.1.5 – Spessori di parete e relative tolleranze**

Gli spessori nominali di parete  $e_n$  sono classificati in base alle serie dei tubi  $S$ .

Lo spessore nominale di parete corrisponde allo spessore di parete minimo ammissibile.

Lo spessore nominale di parete deve essere conforme al prospetto 2 della norma **UNI EN 1452-2**, appropriato alla serie del tubo. La tolleranza per lo spessore di parete medio  $e_m$  deve essere conforme al prospetto 3 della norma **UNI EN 1452-2**.

#### **44.3.1.6 – Estremità dei tubi per giunti con guarnizione o incollati**

Le estremità lisce dei tubi, da utilizzare con guarnizioni elastomeriche o con bicchieri incollati, devono essere smussate come illustrato in figura 3 della norma **UNI EN 1452-2**. I tubi a estremità lisce, da utilizzare per altri giunti incollati, non devono avere bordi acuminati come previsto dalla stessa norma.

#### **44.3.1.7 – Guarnizioni di tenuta**

Il materiale impiegato per gli anelli di tenuta utilizzati nelle giunzioni dei tubi deve rispondere alla norma **UNI EN 681-1** e deve essere conforme alla classe appropriata. Le guarnizioni devono essere assolutamente atossiche secondo le normative cogenti (disciplina igienico sanitaria).

Il sistema di giunzione, per ciascuna classe di pressione (PN) presente nella fornitura, deve rispondere ai requisiti della norma **UNI EN 1452-5** ed essere testato secondo le norme:

**UNI EN ISO 13844** - *Guarnizioni elastomeriche per giunti a bicchiere per l'uso con tubi di PVC-U. Metodo di prova per la tenuta a pressioni negative;*

**UNI EN ISO 13845** - *Guarnizioni elastomeriche per giunti a bicchiere per l'uso con tubi di PVC-U. Metodo di prova per la tenuta alla pressione interna con deflessione angolare del giunto.*

#### **44.3.1.8 – Marcatura**

I particolari della marcatura devono essere stampati o formati direttamente sul tubo a intervalli massimi

di 1 m, in modo che dopo immagazzinamento, esposizione alle intemperie, maneggio e posa in opera, la leggibilità sia mantenuta durante l'uso del prodotto. La marcatura non deve provocare fessure o altri tipi di deterioramento del prodotto. Il colore delle informazioni stampate deve essere differente dal colore di base dei tubi. I caratteri della marcatura devono essere tali da essere leggibili senza ingrandimento.

La marcatura degli elementi eseguita in modo chiaro e durevole dovrà riportare almeno le seguenti indicazioni:

- numero della norma di sistema (**EN 1452**);
- nome del fabbricante e/o marchio commerciale;
- materiale;
- diametro esterno nominale  $d_n$ ;
- spessore di parete  $e_n$ ;
- pressione nominale PN1;
- informazioni del fabbricante;
- numero della linea di estrusione.

I tubi da impiegare specificamente per la distribuzione di acqua pubblica devono inoltre riportare una marcatura con la parola *acqua*.

### 26.3.2 – Tubazioni per fognature e scarichi interrati non in pressione

#### 26.3.2.1 – Requisiti della materia prima dei tubi e dei raccordi

Il materiale con il quale i tubi devono essere fabbricati consta di una miscela a base di polivinilcloruro e additivi necessari alla trasformazione.

Il PVC nei tubi deve essere almeno l'80% sulla miscela totale. Il PVC nei raccordi deve essere almeno l'85% sulla miscela totale. La formulazione deve garantire la prestazione dei tubi e dei raccordi nel corso dell'intera vita dell'opera. La quantità minima di resina PVC nel materiale costituente i tubi e i raccordi deve essere quella prescritta dalle norme di riferimento:

- tubi: contenuto di PVC  $\geq 80\%$  in massa verificato secondo la norma **UNI EN 1905** - *Sistemi di tubazioni di materia plastica. Tubi, raccordi e materiali di policloruro di vinile non plastificato (PVC-U). Metodo di valutazione del contenuto di PVC in base al contenuto totale di cloro*;
- raccordi: contenuto di PVC  $\geq 85\%$  in massa verificato secondo la norma **UNI EN 1905** - *Sistemi di tubazioni di materia plastica. Tubi, raccordi e materiali di policloruro di vinile non plastificato (PVC-U). Metodo di valutazione del contenuto di PVC in base al contenuto totale di cloro*.

Il contenuto minimo di PVC può essere verificato su campioni prelevati in tutte le fasi del processo (durante la produzione, da magazzino, da cantiere).

Tabella 26.9 - Caratteristiche della materia prima in forma di tubo

Caratteristiche	Requisiti	Parametri di prova		Metodo di prova
Contenuto di PVC	$\geq 80\%$ in massa	Determinazione analitica del contenuto di PVC in base al contenuto di cloro totale		UNI EN 1905
Massa volumica	$< 1,53 \text{ g/cm}^3$	Prova: metodo per immersione		ISO 1183
Resistenza alla pressione interna	Nessun cedimento durante il periodo di prova	Chiusure di estrità	Tipo A o tipo B	UNI EN 921
		Temperatura di prova	60 °C	
		Orientamento	Libero	
		Numero di provette	3	
		Tensione circonferenziale	10 MPa	
		Tempo di condizionamento	1 h	
		Tipo di prova	Acqua in acqua	
		Periodo di prova	1000 h	

#### 26.3.2.2 – Caratteristiche dei tubi

I tubi in PVC-U a parete compatta devono essere conformi alla norma **UNI EN 1401-1** ed essere classificati con codice d'applicazione U (interrati all'esterno della struttura dell'edificio) o UD (interrati sia entro il perimetro dell'edificio sia all'esterno di esso). Il sistema di giunzione a bicchiere deve essere con anello di tenuta in gomma conforme alla norma **UNI EN 681-1** e realizzato con materiale elastomerico.

### 26.3.2.3 – Raccordi

I raccordi in PVC-U a parete compatta devono avere una classe di rigidità nominale di minimo SN 4 (kN/m<sup>2</sup>), adeguati diametro e spessore, SDR max 41, essere conformi alla norma **UNI EN 1401-1** e classificati con codice d'applicazione U (interrati all'esterno della struttura dell'edificio) o UD (interrati sia entro il perimetro dell'edificio sia all'esterno di esso). Il sistema di giunzione a bicchiere deve essere con anello di tenuta in gomma conforme alla norma **UNI EN 681-1** e realizzato con materiale elastomerico.

### 26.3.2.4 – Dimensioni dei tubi

I tubi devono avere i diametri, gli spessori e le tolleranze rispondenti ai valori riportati nella norma **UNI EN 1401**, capitolo 6, prospetti n. 3, 4, 5 e 6. In particolare, gli spessori dovranno essere conformi alla tabella 26.10, le caratteristiche meccaniche dovranno essere conformi alla tabella 26.11 e le caratteristiche fisiche dovranno essere conformi alla tabella 26.12.

Tabella 26.10 - Dimensione dei tubi

Dimensione nominale (d <sub>n</sub> /OD)	Diametro esterno nominale d <sub>n</sub>	SN2 SDR 51		SN4 SDR 41		SN 8 SDR 34	
		e min	e max	e min	e max	e min	e max
110	110	-	-	3,2	3,8	3,2	3,8
125	125	-	-	3,2	3,8	3,7	4,3
160	160	3,2	3,8	4,0	4,6	4,7	5,4
200	200	3,9	4,5	4,9	5,6	5,9	6,7
250	250	4,9	5,6	6,2	7,1	7,3	8,3
315	315	6,2	7,1	7,7	8,7	9,2	10,4
355	355	7,0	7,9	8,7	9,8	10,4	11,7
400	400	7,9	8,9	9,8	11,0	11,7	13,1
450	450	8,8	9,9	11,0	12,3	13,2	14,8
500	500	9,8	11,0	12,3	13,8	14,6	16,3
630	630	12,3	13,8	15,4	17,2	18,4	20,5
710	710	13,9	15,5	17,4	19,4	-	-
800	800	15,7	17,5	19,6	21,8	-	-
900	900	17,6	19,6	22,0	24,4	-	-
1000	1000	19,6	21,8	24,5	27,2	-	-

Tabella 26.11 - Caratteristiche meccaniche

Caratteristiche	Requisiti	Parametri di prova		Metodi di prova
Resistenza all'urto	TIR ≤ 10%	Temperatura di prova	(0±1) °C	UNI EN 744
		Mezzo di condizionamento	Acqua o aria	
		Tipo di percussore	d 90	
		Massa del percussore per:		
		d <sub>em</sub> = 110 mm	1 kg	
		d <sub>em</sub> = 125 mm	1,25 kg	
		d <sub>em</sub> = 160 mm	1,6 kg	
		d <sub>em</sub> = 200 mm	2,0 kg	
		d <sub>em</sub> = 250 mm	2,5 kg	
		d <sub>em</sub> > 315 mm	3,2 kg	
		Altezza di caduta del percussore per:		
		d <sub>em</sub> < 110 mm	1600 mm	
		d <sub>em</sub> > 110 mm	2000 mm	

Tabella 26.12 - Caratteristiche fisiche

Caratteristiche	Requisiti	Parametri di prova	Metodo di prova
Temperatura di rammollimento Vicat (VST)	> 79 °C	Conformi alla norma <b>UNI EN 727</b>	<b>UNI EN 727</b>
Ritiro longitudinale	≤ 5% Il tubo non deve presentare bolle o screpolature	Temperatura di prova: 150 °C tempo di immersione: - per e ≤ 8 mm: 15 min; - per e > 8 mm: 30 min. oppure: Temperatura di prova: 150 °C tempo di immersione: - e ≤ 4 mm: 30 min; - 4 mm < e ≤ 8 mm: 60 min; - e > 16 mm: 120 min.	<b>UNI EN 743. Metodo A: bagno liquido</b>



			UNI EN 743. Metodo B: in aria
Resistenza al dicloro-metano a una temperatura specificata	Nessun attacco in alcuna parte della superficie della provetta	Temperatura di prova: 150 °C Tempo di immersione: 30 min	UNI EN 580

### 26.3.2.5 – Marcatura

La marcatura dei tubi deve essere, su almeno una generatrice, continua e indelebile, conforme ai requisiti della norma **UNI EN 1401** e contenere almeno con intervalli di massimo 2 m le seguenti informazioni:

- numero della norma: **UNI EN 1401**;
- codice d'area di applicazione: U e UD;
- nome del fabbricante e/o marchio di fabbrica;
- indicazione del materiale (PVC-U);
- dimensione nominale ( $d_n$ /OD);
- spessore minimo di parete (SDR);
- rigidità anulare nominale (SN);
- informazioni del fabbricante (data e luogo di produzione ai fini della rintracciabilità).

### 26.3.2.6 – Sistema qualità e certificazioni

La ditta produttrice deve essere in possesso di certificati di conformità alla norma **UNI EN ISO 9001** del proprio sistema di qualità aziendale, rilasciata secondo la norma **UNI CEI EN 45012** da società o enti terzi riconosciuti e accreditati Sincert.

La ditta produttrice deve essere in possesso di certificati di conformità del prodotto (marchio di qualità) sull'intera gamma fornita, rilasciati secondo la norma **UNI CEI EN 45011** da enti terzi o società riconosciuti e accreditati Sincert.

La ditta produttrice deve allegare alle consegne una dichiarazione di conformità alla norma con specifico riferimento al contenuto minimo di resina PVC  $\geq 80\%$  in massa per i tubi.

## 26.3.3 – Tubazioni per scarichi (a bassa e ad alta temperatura) all'interno dei fabbricati

### 26.3.3.1 – Materiale di base

I tubi e i raccordi devono essere realizzati con PVC-U e adeguati additivi.

Il contenuto di PVC deve essere maggiore o uguale all'80% per tubi e all'85% per i raccordi. Il valore di PVC deve essere determinato con metodo in base alla norma **UNI EN 1905**. È ammesso l'utilizzo di materiale non vergine, secondo le modalità specificate dall'allegato A della norma **UNI EN 1329-1**.

### 26.3.3.2 – Codice dell'area di applicazione

Nella marcatura, i tubi e i raccordi devono essere identificati dai seguenti codici, per indicare l'area di applicazione a cui sono destinati:

- codice B: per l'area di applicazione dei componenti destinati all'uso sopra terra all'interno degli edifici o per componenti all'esterno degli edifici fissati alle pareti;
- codice D: riferito a un'area sotto ed entro 1 m dall'edificio dove i tubi e i raccordi sono interrati e collegati al sistema di tubazione interrato per le acque di scarico;
- codice BD: riferito ai componenti destinati alle applicazioni in entrambe le aree B e D;
- codici U e UD: non sono compresi dalla norma **UNI EN 1329-1**. Per la relativa definizione si rimanda alla norma **UNI EN 1401-1**.

### 26.3.3.3 – Utilizzo

La norma **UNI EN 1329-1** si applica ai tubi e ai raccordi di PVC-U, alle loro giunzioni e alle giunzioni con componenti di altri materiali plastici (marcati con B o BD) destinati ai seguenti utilizzi:

- tubazioni di scarico per acque domestiche a bassa e ad alta temperatura;
- tubi di ventilazione collegati agli scarichi di cui al punto precedente;
- scarichi di acque piovane all'interno della struttura dell'edificio.

I tubi e i raccordi possono essere utilizzati in due aree di applicazione, ovvero all'interno della struttura

degli edifici (marcati con sigla B) e nel sottosuolo entro la struttura degli edifici (marcati con sigla BD). La lunghezza dei tubi non comprende il bicchiere.

Per l'uso di tubazioni interrate nell'area interna della struttura dell'edificio, si intendono solamente i componenti (marcati BD) con diametro esterno nominale uguale o maggiore di 75 mm.

#### **26.3.3.4 – Caratteristiche geometriche**

Le caratteristiche geometriche sono le seguenti:

- il diametro esterno nominale è compreso tra 32-315 mm;
- l'ovalizzazione è  $\leq 0,024 d_n$ ;
- la lunghezza tubi è definita dal produttore (escluso il bicchiere);
- lo smusso della testata del tubo ha un angolo compreso tra i 15° e i 45°;
- lo spessore della parete varia in funzione del  $d_n$  e dell'area di applicazione;
- la lunghezza, il diametro e gli spessori dei raccordi sono definiti dalla norma **UNI EN 1329-1**, in funzione del tipo di giunto da realizzare e dell'area di applicazione;
- i raccordi sono realizzati con curve, manicotti, riduzioni e deviatori, secondo figure definite.

#### **26.3.3.5 – Caratteristiche meccaniche**

Le caratteristiche dei tubi sono identificate dalla resistenza all'urto e per aree fredde con urto a - 10 °C.

#### **26.3.3.6 – Caratteristiche fisiche**

Le caratteristiche dei tubi sono identificate da:

- temperatura di rammollimento Vicat;
- ritiro longitudinale;
- resistenza di clorometano.

Le caratteristiche dei raccordi invece sono identificate da:

- temperatura di rammollimento Vicat;
- effetti calore.

Tali valori sono riassunti nella tabella 26.13.

*Tabella 26.13 - Caratteristiche fisiche*

Caratteristiche	Requisiti	Parametri di prova		Metodo di prova
Temperatura di rammollimento Vicat (VST)	> 79 °C	Conformi alla norma <b>UNI EN 727</b>		<b>UNI EN 727</b>
Ritiro longitudinale	$\leq 5\%$ Il tubo non deve presentare bolle o screpolature	Temperatura di prova	150 °C	<b>UNI EN 743. Metodo A: bagno liquido</b>
		Tempo di immersione	15 min	
		oppure		<b>UNI EN 743. Metodo B: in aria</b>
		Temperatura di prova	150 °C	
		Tempo di immersione	30 min	
Resistenza al dicloro-metano ad una temperatura specificata	Nessun attacco in alcuna parte della superficie della provetta	Temperatura di prova	15 °C	<b>UNI EN 580</b>
		Tempo di immersione	30 min	

#### **26.3.3.7 – Aspetto e colore dei tubi**

I tubi all'esame visivo senza ingrandimento devono avere le superfici interne ed esterne lisce, pulite ed esenti da screpolature, cavità e altri difetti superficiali suscettibili di impedire la conformità alla presente norma. Il materiale non deve contenere alcuna impurità visibile senza ingrandimento. Le estremità dei tubi devono essere tagliate nettamente, perpendicolarmente all'asse del tubo.

I tubi e i raccordi devono essere uniformemente colorati attraverso il loro intero spessore. Il colore raccomandato dei tubi e dei raccordi deve essere il grigio.

#### **26.3.3.8 – Raccordi**

I raccordi possono essere realizzati con due sistemi di giunzione:

- bicchiere a guarnizione monolabbro;
- bicchiere a incollare.

#### **26.3.3.9 – Guarnizioni di tenuta**

La guarnizione di tenuta non deve presentare effetti nocivi sulle proprietà del tubo e del raccordo e non deve provocare la non rispondenza dell'assemblaggio di prova ai requisiti del prospetto 21 della norma **UNI EN 1329-1**.

I materiali per le guarnizioni devono essere conformi alla norma **UNI EN 681-1** o alla norma **UNI EN 681-2**, a seconda dei casi.

Le guarnizioni di elastomeri termoplastici (TPE) devono inoltre essere conformi ai requisiti prestazionali a lungo termine specificati nel prospetto 21 della norma **UNI EN 1329-1**.

#### **26.3.3.10 – Adesivi**

Gli adesivi impiegati devono essere colle a solvente e devono essere specificati dal fabbricante dei tubi o dei raccordi o da un accordo tecnico di parte terza.

Gli adesivi non devono esercitare effetti nocivi sulle proprietà del tubo e del raccordo e non devono causare la mancata rispondenza dell'assemblaggio di prova ai requisiti previsti dal prospetto 21 della norma **UNI EN 1329-1**.

#### **26.3.3.11 – Emissione di rumore**

I sistemi di tubazioni devono garantire un'emissione di rumore inferiore a quanto previsto dal D.P.C.M. 5 dicembre 1991, che per impianti a funzionamento discontinuo prevede un limite di 35 dB misurato in opera secondo la norma **UNI EN ISO 16032**. I sistemi di tubazioni devono essere realizzati con materiali che permettano la classificazione al fuoco secondo la norma **UNI EN 13051** e le relative euroclassi di reazione al fuoco. Garantiscono la posa a regola d'arte secondo quanto previsto da D.M. 22 gennaio 2008, n. 37.

#### **26.3.3.12 – Procedura di controllo della produzione**

L'azienda produttrice deve esibire la procedura di controllo della produzione secondo la norma **UNI EN ISO 9001/2000** e con procedure assimilabili ed esibire certificazioni di qualità dei sistemi di tubazioni rilasciate da enti riconosciuti e qualificati Sincert.

#### **26.3.3.13 – Marcatura**

La marcatura dei tubi deve essere continua e indelebile su almeno una generatrice e conforme ai requisiti della norma **UNI EN 1329-1**, e contenere con intervalli di massimo 1,00 m almeno le seguenti informazioni:

- numero della norma: **UNI EN 1329-1**;
- nome del fabbricante e/o marchio di fabbrica;
- diametro nominale;
- spessore di parete minimo;
- materiale;
- codice dell'area di applicazione;
- rigidità anulare per l'area di applicazione BD;
- informazione del fabbricante.

Per impiego a basse temperature (simbolo del cristallo di ghiaccio), la marcatura dei raccordi deve contenere almeno le seguenti informazioni:

- numero della norma: **UNI EN 1329-1**;
- nome del fabbricante e/o marchio di fabbrica;
- diametro nominale;
- angolo nominale;
- materiale;
- codice dell'area di applicazione;
- rigidità anulare nominale per applicazione nell'area BD.

La marcatura per incisione deve ridurre lo spessore per non più di 0,25 mm, in caso contrario, non deve essere ritenuta conforme.

## **26.4 – TUBAZIONI DI FIBROCEMENTO**

### **26.4.1 – Tubi di fibrocemento per fognature e sistemi di scarico per sistemi a gravità**

I tubi in fibrocemento devono essere costituiti principalmente da cemento o silicato di calcio rinforzato con fibre. Per le caratteristiche del cemento si rimanda alla norma **UNI ENV 197-1**.

La legge 27 marzo 1992, n. 257 - *Norme per la cessazione dell'impiego dell'amianto* - ha vietato la fabbricazione e l'impiego di manufatti d'amianto cemento, fissando severe disposizioni per lo smaltimento dei rifiuti di tale materiale, pertanto è consentito l'impiego solo di prodotti NT (tecnologia senza amianto).

I tubi potranno essere forniti con estremità lisce oppure con una liscia e l'altra a bicchiere.

I tubi sono classificati, secondo la resistenza minima alla compressione, in tre classi, in base al carico agente sulla superficie interna unitaria, che è di 60, 90 o 120 kN/m<sup>2</sup>. In particolare, i carichi minimi di rottura devono essere conformi a quelli del prospetto 7 della norma **UNI EN 588-1**, valido per diametro nominale fino a 1000. Per diametri nominali superiori dovrà farsi riferimento a quanto riportato al punto 4.7.1 della norma **UNI EN 588-1**.

Per l'accettazione da parte del Direttore dei Lavori, i tubi devono essere privi di scheggiature, difetti di lavorazione e irregolarità.

La superficie interna dei tubi dovrà essere regolare e liscia.

I diametri nominali dovranno essere conformi a quelli indicati nel prospetto 1 della norma **UNI EN 588-1**.

La lunghezza nominale dei tubi dovrà corrispondere a quella indicata nel prospetto 2 della norma **UNI EN 588-1**.

### **26.4.2 – Marcatura e denominazione**

La marcatura sul tubo richiesta dal punto 4.1.1 della norma **UNI EN 588-1** dovrà essere durevole.

Essa deve contenere come minimo:

- normativa di riferimento;
- diametro nominale;
- produttore e data di produzione;
- classe e serie (se necessario);
- certificazione organismo di controllo;
- sigla NT.

La denominazione dei tubi e degli accessori dovrà riportare:

- normativa di riferimento;
- diametro nominale;
- lunghezza;
- serie (se necessario);
- sigla NT.

In particolare, per i giunti la marcatura dovrà riportare:

- normativa di riferimento;
- diametro nominale;
- produttore e data di produzione;
- classe;
- sigla NT.

### **26.4.3 – Giunti, raccordi e guarnizioni**

I giunti per i tubi potranno essere a bicchiere o a manicotto. I giunti e i raccordi devono presentare caratteristiche non inferiori a quelle dei corrispondenti tubi. Le parti dei giunti non di fibrocemento devono soddisfare le norme vigenti per i relativi materiali.

I giunti devono resistere a una pressione idrostatica interna o esterna di  $100 \pm 10$  kPa. I giunti, durante la prova di tenuta, non devono manifestare perdite o trasudamento.

Le guarnizioni elastiche di tenuta, realizzate a base di gomma naturale o sintetica, devono essere conformi alle prescrizioni della norma **UNI EN 681-1** (elementi di tenuta in elastomero) o di altra specifica normativa emanata sull'argomento.

#### **26.4.4 – Controllo della qualità**

I prodotti, con riferimento al punto 7 della norma **UNI EN 588-1**, devono essere sottoposti alle seguenti procedure di controllo:

- controllo iniziale dei prodotti (punto 7.2 della norma **UNI EN 588-1**);
- controllo interno della qualità (punto 7.3 della norma **UNI EN 588-1**);
- controllo effettuato da idoneo istituto di controllo esterno (punto 7.4 della norma **UNI EN 588-1**).

#### **26.5 – TUBI IN POLIETILENE (PE)**

##### **26.5.1 – Polietilene**

La norma **UNI EN 1519-1** specifica i requisiti per i tubi, i raccordi e il sistema di tubazioni di polietilene (PE) nel campo degli scarichi:

- all'interno della struttura dei fabbricati (marcati B);
- nei fabbricati, sia nel sottosuolo entro la struttura del fabbricato (marcati BD).

La norma è applicabile ai tubi e ai raccordi di PE di seguito indicati:

- a estremità liscia;
- con banchiere munito di guarnizione elastomerica;
- per giunti per fusione di testa;
- per giunti elettrofusi;
- per giunti meccanici.

##### **26.5.1.1 – Composizione del PE**

La composizione per tubi e raccordi deve essere costituita da materiale di base polietilene (PE), al quale possono essere aggiunti gli additivi necessari per facilitare la fabbricazione dei componenti conformi ai requisiti della norma **UNI EN 1519-1**. Per esigenze della normativa antincendio possono essere impiegati anche altri additivi.

I raccordi fabbricati o le parti di raccordi fabbricati devono essere realizzati partendo da tubi e/o stampati conformi, tranne che per i requisiti dello spessore di parete e/o stampati di PE conformi alle caratteristiche meccaniche e fisiche del materiale, come richiesto dalla norma **UNI EN 1519-1**.

##### **26.5.1.2 – Codice dell'area di applicazione**

Nella marcatura i tubi e i raccordi devono essere identificati dai seguenti codici per indicare l'area di applicazione a cui sono destinati (**UNI EN 1519-1**):

- codice B: per l'area di applicazione all'interno del fabbricato e all'esterno per elementi fissati alle pareti;
- codice D: per l'area di applicazione al disotto del fabbricato ed entro 1 m di distanza dal fabbricato per tubi e raccordi interrati e collegati al sistema di scarico del fabbricato;
- codice BD: riferito ad applicazioni in entrambe le aree d'applicazione B e D.

##### **26.5.1.3 – Aspetto e colore dei tubi**

I tubi all'esame visivo senza ingrandimento devono avere le superfici interne ed esterne lisce, pulite ed esenti da screpolature, cavità e altri difetti superficiali suscettibili di impedire la conformità alla presente norma. Il materiale non deve contenere alcuna impurità visibile senza ingrandimento. Le estremità dei tubi devono essere tagliate nettamente, perpendicolarmente all'asse del tubo.

I tubi e i raccordi devono essere uniformemente colorati attraverso il loro intero spessore. Il colore raccomandato dei tubi e dei raccordi è il nero.

##### **26.5.1.4 – Spessore di parete**

Lo spessore di parete  $e$  deve essere conforme rispettivamente ai prospetti 3 e 4 della norma **UNI EN 1519-1**, nei quali per la serie metrica è ammesso uno spessore di parete massimo, in un punto qualsiasi, fino a  $1,25 e_{min}$ , purché lo spessore di parete medio  $e_m$  sia minore o uguale a quello specificato,  $e_{m,max}$ .

### **26.5.1.5 – Tipi di raccordo**

La norma **UNI EN 1519-1** si applica ai seguenti tipi di raccordo (ma ne sono ammessi anche altri tipi):

- curve, per le quali gli angoli nominali preferenziali  $\alpha$  dovrebbero essere da 15°, 22,5°, 30°, 45°, 67,5°, 80° oppure compresi tra 87,5° e 90°. Le curve possono essere:
  - senza o con raggio di curvatura (**ISO 265**);
  - codolo/bicchiere e bicchiere/bicchiere;
  - a segmenti saldati di testa.
- diramazioni e diramazioni ridotte (diramazioni singole o multiple), per le quali L'angolo nominale fissato  $\alpha$  dovrebbe essere da 45°, 67,5°, oppure compreso tra 87,5° a 90°. Esse possono avere:
  - angolo senza o con raggio di curvatura (**ISO 265-1**);
  - codolo/bicchiere e bicchiere/bicchiere.
- riduzioni;
- raccordi di accesso (il diametro interno del foro per pulizia deve essere specificato dal fabbricante);
- manicotti:
- a doppio bicchiere;
- collare per riparazioni.
- bicchiere per saldatura testa a testa per tubo con estremità lisce;
- tappi.

### **26.5.1.6 – Marcatura e denominazione**

La marcatura sul tubo richiesta dai punti 11.1 e 11.2 della norma **UNI EN 1519-1** deve essere durevole.

Essa deve contenere come minimo:

- normativa di riferimento **UNI EN 1519-1**;
- dimensione nominale;
- spessore minimo di parete;
- materiale;
- codice dell'area di applicazione;
- serie di tubo per l'area di applicazione BD;
- tipo di bicchiere;
- informazioni del produttore.

La marcatura dei raccordi deve contenere:

- numero della norma **UNI EN 1519-1**;
- nome del fabbricante e/o marchio di fabbrica;
- dimensione nominale;
- angolo nominale;
- materiale,
- codice dell'area di applicazione;
- spessore minimo di parete o serie di tubi per l'area di applicazione BD;
- tipo di bicchiere;
- informazioni del fabbricante.

### **26.5.2 – Polietilene reticolato (PE-X)**

I tubi di polietilene reticolato sono ottenuti con reticolazione con perossidi, silani, radiazioni ionizzanti o azocomposti, da utilizzarsi per il convogliamento di fluidi caldi alimentari o non alimentari in pressione e con temperature fino a 80 °C.

I tubi di polietilene reticolato (PE-X) possono essere utilizzati nella realizzazione degli impianti di distribuzione dell'acqua potabile (calda e fredda).

Negli impianti sanitari, i tubi di PE-X devono essere installati all'interno di una guaina (tubo corrugato) di colore rosso o blu per poter individuare con facilità la tipologia del circuito e per poter rimpiazzare rapidamente e senza difficoltà tratti di tubazione danneggiati.

Le curvature più strette, le diramazioni o i collegamenti devono essere realizzati con raccordi meccanici, poiché il PE-X non è fusibile né incollabile.

I raccordi meccanici per tubi di PE-X possono essere di due tipologie e cioè ad avvvitamento o a

compressione (*press-fitting*).

I raccordi ad avvitamento devono essere realizzati in ottone o acciaio inox. La tenuta idraulica deve essere assicurata dalle guarnizioni poste sulla bussola stessa.

I raccordi a compressione (*press-fittings*) devono essere composti dal corpo del raccordo realizzato in ottone, acciaio inox o in materiale sintetico (tecnopolimeri) e da una bussola di tenuta in acciaio inox. La tenuta idraulica è assicurata dalla pressione esercitata dal tubo contro le guarnizioni poste sul corpo del raccordo.

## **26.6 – TUBI IN POLIPROPILENE (PP)**

I tubi in polipropilene possono essere impianti di distribuzione di acqua calda e fredda nell'edilizia civile e industriale, impianti di riscaldamento e scarichi.

Nel caso di utilizzo di fluidi alimentari o acqua potabile, dovrà impiegarsi il tipo 312, in grado di sopportare, in pressione, temperature fino 100 °C. In generale, per le pressioni di esercizio in funzione della temperatura e della pressione nominale si rimanda a quanto prescritto dalla norma **UNI EN ISO 15874-2**.

Tutti i tubi dovranno essere permanentemente marcati in maniera leggibile lungo la loro lunghezza.

### **26.6.1 – Aspetto**

Quando osservate senza ingrandimento, le superfici interne ed esterne dei tubi e dei raccordi dovranno essere lisce, pulite e prive di cavità, bolle, impurezze e qualsiasi altra irregolarità superficiale che possa influire sulla conformità alla norma. Le estremità dei tubi dovranno essere tagliate in modo netto e perpendicolarmente all'asse del tubo.

### **26.6.2 – Marcatura**

Tutti i tubi e i raccordi dovranno essere permanentemente marcati in maniera leggibile lungo la loro lunghezza.

### **26.6.3 – Stoccaggio, movimentazione e trasporto**

Durante la movimentazione e il trasporto delle tubazioni, dovranno essere prese tutte le necessarie precauzioni per evitarne il danneggiamento. I tubi non dovranno venire in contatto con oggetti taglienti e, quando scaricati, non dovranno essere gettati, lasciati cadere o trascinati a terra.

I tubi dovranno essere stoccati su superfici piane e pulite e in cataste ordinate e di altezza tale da evitare deformazioni e danneggiamenti, con particolare attenzione ai bicchieri dei tubi.

Si dovranno prendere le necessarie precauzioni quando si maneggiano e si installano le tubazioni a temperature inferiori a 0 °C.

## **26.7 – TUBI IN POLIETILENE (PE)**

I tubi di polietilene (PE), raccordi e valvole, a loro giunzioni e a giunzioni con componenti di altri materiali devono utilizzarsi alle seguenti condizioni (**UNI EN 12201-1**):

- pressione massima operativa MOP, fino a 25 bar;
- temperatura di esercizio di riferimento di 20 °C.

Possono essere impiegati tubi di polietilene dei tipi PE 80 e PE 100. I materiali di cui sono composti i tubi devono essere conformi ai requisiti specificati nella norma **EN 12201-1**.

### **26.7.1 – Caratteristiche dei tubi**

Le superfici esterne e interne dei tubi, se osservate senza ingrandimento, devono essere lisce, pulite ed esenti da rigature, cavità e altri difetti superficiali che possano influire sulla conformità del tubo alla norma **UNI EN 12201-2**. Le estremità del tubo devono risultare tagliate in modo netto e perpendicolarmente all'asse del tubo. I tubi devono essere di colore blu o neri con strisce blu.

### **26.7.2 – Tubi in rotoli**

I tubi forniti in rotoli devono essere arrotolati in modo che siano impediti deformazioni localizzate come, per esempio, le instabilità locali (imbozzamenti) e le torsioni (attorcigliamenti).

### 26.7.3 – Diametro medio esterno e scostamento dalla circolarità (ovalizzazione)

Il diametro medio esterno  $d_{em}$  e lo scostamento dalla circolarità (ovalizzazione) devono essere conformi al prospetto 1 della norma UNI EN 12201-2.

Lo spessore di parete deve essere conforme al prospetto 2 della stessa norma.

Tabella 26.14 - Diametri e spessori dei tubi in PE

Diametro	Diametro esterno medio		Pressioni nominali				
	min	max	2,5	4	6	10	16
10	10,0	10,3	-	-	-	-	2,0
12	12,0	12,3	-	-	-	-	2,0
16	16,0	16,3	-	-	-	2,0	2,3
20	20,0	20,3	-	-	-	2,0	2,8
25	25,0	25,3	-	-	2,0	2,3	3,5
32	32,0	32,3	-	-	2,0	3,0	4,5
40	40,0	40,4	-	2,0	2,3	3,7	5,6
50	50,0	50,5	-	2,0	2,0	3,7	5,6
63	63,0	63,6	2,0	2,5	3,6	5,8	8,7
75	75,0	75,7	2,0	2,9	4,3	6,9	10,4
90	90,0	90,9	2,2	3,5	5,1	8,2	12,5
110	110,0	110,0	2,7	4,3	6,3	10,0	15,2
125	125,0	126,2	3,1	4,9	7,1	11,4	17,3
140	140,0	141,3	3,5	5,4	8,0	12,8	19,4
160	160,0	161,5	3,9	6,2	9,1	14,6	22,1
180	180,0	181,7	4,4	7,0	10,2	16,4	24,9
200	200,0	201,8	4,9	7,7	11,4	18,2	27,6
225	225,0	227,1	5,5	8,7	12,8	20,5	31,1
250	250,0	252,3	6,1	9,7	14,2	22,8	34,5
280	280,0	282,6	6,9	10,8	15,9	25,5	-
315	315,0	317,9	7,7	12,2	17,9	28,7	-
355	355,0	358,2	8,7	13,7	20,1	32,3	-
400	400,0	403,6	9,8	15,4	22,7	36,4	-
450	450,0	454,1	11,0	17,4	25,5	41,0	-
500	500,0	504,5	12,2	19,3	28,3	-	-

### 26.7.4 – Marcatura

Tutti i tubi della fornitura devono essere permanentemente marcati in maniera leggibile lungo la loro lunghezza, in modo tale che la marcatura non dia inizio a fessurazioni oppure ad altri tipi di rotture premature, e che l'usuale stoccaggio, l'esposizione alle intemperie, la movimentazione, l'installazione e l'uso non danneggino la leggibilità del marchio.

In caso di stampa, il colore dell'informazione stampata deve differire dal colore base del tubo.

La marcatura minima dovrà riportare (UNI EN 12201-2):

- numero della norma UNI EN 12201;
- identificazione del fabbricante (nome e simbolo);
- dimensioni ( $d_n \cdot e_n$ );
- serie SDR;
- materiale e designazione (PE 80 o PE 100);
- classe di pressione in bar;
- periodo di produzione (data o codice).

### 26.8 – INSTALLAZIONE DI TUBI IN PVC-U, IN POLIETILENE PE E IN POLIPROPILENE PP

Per le installazioni sopra terra, si dovrà tenere conto delle variazioni dimensionali.

Le tubazioni dovranno essere installate in modo da comportare nel sistema il minimo sforzo possibile dovuto alle espansioni e alle contrazioni.

#### 26.8.1 – Giunzioni ad anello elastomerico

I tubi dovranno essere forniti con idonei anelli elastomerici, al fine di assicurare la tenuta delle giunzioni.



Se gli anelli elastomerici non sono già posizionati nel tubo, al momento dell'installazione della tubazione e prima del loro posizionamento, si dovrà procedere alla pulizia della loro sede ed eventualmente alla lubrificazione in conformità alle istruzioni del fornitore.

Nel caso i tubi vengano tagliati in cantiere, il taglio dovrà essere perpendicolare all'asse e si dovrà effettuare lo smusso del codolo.

I codoli dovranno essere inseriti nei bicchieri fino alla linea di riferimento (se presente) evitando contaminazioni.

Nel caso di utilizzo di giunzioni ad anello elastomerico che non sopportano sforzi assiali, la separazione della giunzione nelle applicazioni sotto il suolo dovrà essere prevenuta mediante blocchi di ancoraggio in cemento. Sopra il suolo invece dovranno essere utilizzate apposite staffe di ancoraggio.

### **26.8.2 – Giunzioni a incollaggio**

Per la giunzione delle tubazioni mediante incollaggio dovranno essere seguite le istruzioni del fornitore e le seguenti:

- nel caso i tubi vengano tagliati in cantiere, il taglio dovrà essere perpendicolare alle estremità e si dovrà effettuare lo smusso del codolo;
- assicurarsi che le superfici da giuntare siano pulite e asciutte;
- applicare l'adesivo in modo uniforme e in direzione longitudinale;
- procedere, nei tempi specificati dal fornitore, alla giunzione delle estremità;
- rimuovere i residui di adesivo;
- lasciare asciugare per almeno cinque minuti;
- non sottoporre la tubazione alla pressione interna prima di quanto indicato dal fornitore.

### **26.8.3 – Giunzioni per saldatura**

Prima di procedere alla saldatura si dovrà verificare che le superfici delle tubazioni da saldare di testa siano tagliate perpendicolarmente all'asse, prive di difetti e pulite.

La saldatura dovrà essere effettuata seguendo le istruzioni del fabbricante da personale adeguatamente formato e utilizzando idonee apparecchiature.

In ogni caso, le giunzioni e le curvature delle tubazioni in PVC-U non dovranno mai essere realizzate per saldatura o comunque per mezzo del calore.

## **26.9 – TUBI IN RAME**

### **26.9.1 – Impieghi**

I tubi in rame devono rispondere alla norma **UNI EN 1057**, che stabilisce i requisiti, il campionamento, i metodi di prova e le condizioni di fornitura per tubi rotondi di rame senza saldatura. È applicabile ai tubi aventi un diametro esterno compreso fra i 6 mm fino a e i 267 mm inclusi, utilizzabili per:

- reti di distribuzione per acqua calda ed acqua fredda;
- sistemi di riscaldamento ad acqua calda, compresi i sistemi di riscaldamento a pannelli (sotto pavimento, a parete e da soffitto);
- distribuzione del gas domestico e del combustibile liquido;
- scarichi di acqua sanitaria.

La norma è applicabile anche a tubi rotondi di rame senza saldatura destinati a essere pre-isolati prima del loro uso per ciascuno degli scopi di cui sopra.

Il tubo di rame deve essere fabbricato secondo i requisiti della norma **UNI EN 1057**, deve rispondere ai requisiti del D.P.R. n. 1095/1968, alla direttiva europea 98/83/CE, al D.L. n. 31 del 2 febbraio 2001 e deve essere conforme al D.M. n. 174/2004.

Per gli impianti di riscaldamento e raffrescamento a superficie radiante, il tubo di rame deve rispondere perfettamente ai requisiti della norma **UNI EN 1264**, composta da quattro parti.

In applicazioni gas la tubazione deve rispondere alle caratteristiche dimensionali della norma **UNI CIG 7129** (varie parti). Il prodotto deve rispondere inoltre alle caratteristiche dimensionali indicate nella norma **UNI CIG 7129**, paragrafo 3.2.1.2, prospetto 2, e alle caratteristiche tecniche prescritte nella norma **UNI CIG 7129**, paragrafo 3.3.4.2.

### **26.9.2 – Guaina isolante**

La guaina isolante di rivestimento del tubo deve avere le seguenti caratteristiche:

- rivestimento in resina speciale di PVC stabilizzato o PE, secondo l'uso specifico del tubo;
- sezione stellare dell'isolante;
- spessore minimo del rivestimento di 1,5 mm;
- elevata resistenza ad agenti chimici esterni;
- temperatura di esercizio - 30 °C/95 °C;
- marcatura a inchiostro ogni metro di tubazione;
- elevate caratteristiche meccaniche e dimensionali;
- colore (bianca, gialla).

### **26.9.3 – Tolleranze**

Le tolleranze del diametro esterno devono rispettare i limiti previsti dal prospetto 4 della norma **UNI EN 1057**. Le tolleranze dello spessore di parete espresse in percentuale sono indicate nel prospetto 5 della citata norma.

### **26.9.4 – Condizioni dello stato superficiale**

Le superfici esterne e interne dei tubi di rame devono essere pulite e lisce. Il Direttore dei Lavori dovrà accertarsi che la superficie interna non contenga pellicole nocive né presenti un livello di carbonio sufficientemente elevato da consentire la formazione di tali pellicole durante la posa in opera.

### **26.9.5 – Prove di curvatura, allargamento e bordatura**

Prima della posa in opera il Direttore dei Lavori dovrà fare eseguire le prove di curvatura, allargamento e bordatura in relazione al diametro del tubo, come previsto dal prospetto 7 della norma **UNI EN 1057**.

La prova di allargamento deve essere eseguita in conformità alle disposizioni della norma **UNI EN ISO 8493**.

### **26.9.6 – Verifica di qualità**

L'Appaltatore dovrà fornire i risultati delle prove di qualità fatte eseguire dal produttore con riferimento al prospetto 8 della norma **UNI EN 1057**.

### **26.9.7 – Marcatura**

La norma **UNI EN 1057** prescrive che i tubi di rame aventi diametro maggiore o uguale a 10 mm, fino a 54 mm compresi, devono essere marcati in modo indelebile sulla lunghezza a intervalli ripetuti non maggiori di 600 mm, riportando almeno le seguenti indicazioni:

- norma **UNI EN 1057**;
- dimensioni nominali della sezione: diametro esterno per spessore di parete;
- identificazione dello stato metallurgico mediante l'apposito simbolo;
- marchio di identificazione del produttore;
- data di produzione.

I tubi di rame aventi diametro maggiore o uguale a 6 mm fino a 10 mm escluso oppure di diametro maggiore di 54 mm devono essere marcati analogamente in modo leggibile almeno in corrispondenza di entrambe le estremità.

#### **26.9.7.1 – Diametri dei tubi**

Le dimensioni dei diametri dei tubi devono essere conformi alla norma **UNI EN 1057**.

Il rivestimento in PVC è inodore, atossico e realizzato senza l'impiego di CFC ed è idoneo per essere utilizzato in impianti con temperature di esercizio che vanno da - 80 °C a + 100 °C.

*Tabella 26.15 - Valori di tolleranza per i diametri esterni dei tubi in rame (uni en 1057)*

<b>Diametro esterno</b>	<b>Scostamenti limite</b>
	<b>di diametro medio</b>
6-18	± 0,04
18-28	± 0,05

28-54	± 0,06
54-76,1	± 0,07
76,1-88,9	± 0,07
88,9-108	± 0,07
108-159	± 0,2
159-267	± 0,6

Tabella 26.16 - Tubazioni in rame serie leggera

Diametro esterno (mm)	Spessore (mm)	Massa lineica (kg/m)
6	0,75	0,110
8	0,75	0,152
10	0,75	0,194
12	0,75	0,238
14	0,75	0,278
15	0,75	0,299
16	0,75	0,320
18	0,75	0,362
22	1	0,587
28	1	0,755
35	1,2	1,134
42	1,2	1,369
54	1,5	2,202
64	2	3,467
76,1	2	4,143
88,9	2	4,859
108	2,5	7,374

Tabella 26.17- Tubazioni in rame serie pesante

Diametro esterno (mm)	Spessore (mm)	Massa lineica (kg/m)
6	1	0,140
8	1	0,198
10	1	0,252
12	1	0,308
14	1	0,363
15	1	0,391
16	1	0,419
18	1	0,475
22	1,5	0,859
28	1,5	1,111
35	1,5	1,405
42	1,5	1,699
54	1,2	2,908
76,1	2,5	5,144
88,9	2,5	6,039
108	3	8,807

Tabella 26.18 - Valori di tolleranza sugli spessori dei tubi in rame

Diametro nominale	Spessore						
	0,75	1,0	1,2	1,5	2,0	2,5	3
6 8 10 12 14	± 0,10 ± 0,10 ±	± 0,13 ± 0,13 ±					
14 15 16 18 22	0,10 ± 0,10 ±	0,13 ± 0,13 ±					
28 35 42 54 64	0,11 ± 0,11 ±	0,14 ± 0,14 ±	± 0,17 ± 0,17 -	0,21 ± 0,21 ±	-- ± 0,32 ±	----- ± 0,40 ±	----- ± 0,50
76,1 88,9 108	0,11 - - - - -	0,14 ± 0,14 ±	-----	0,23 ± 0,23 ±	0,32 ± 0,32 ±	0,40 ± 0,40	
	0,15 ± 0,15 - -	-----		0,25 - - - -	0,32 -		
	-	-----					

## 26.10 – TUBI E RACCORDI IN GHISA SFEROIDALE

I tubi e i raccordi in ghisa sferoidale secondo la norma UNI EN 545 presentano i seguenti diametri nominali ( $d_n$ ): 40, 50, 60, 65, 80, 100, 125, 150, 200, 250, 300, 350, 400, 450, 600, 700, 800, 900, 1000,

1100, 1200, 1400, 1500, 1600, 1800, 2000.

Per agevolare l'intercambiabilità tra le forniture di diversi produttori, le tolleranze sul diametro esterno devono rispettare secondo il tipo le norme **UNI 9163** e **UNI 9164**.

Per le tolleranze di ovalizzazione relative alle estremità lisce dei tubi e dei raccordi, la norma **UNI EN 545** prescrive:

- di attenersi ai limiti di tolleranza del prospetto 14 della citata norma per i tubi aventi  $d_n$  40÷200;
- una tolleranza  $\leq 1\%$  per tubi aventi  $d_n$  250÷600 e  $\leq 2\%$  per tubi aventi  $d_n > 600$ .

I tubi in ghisa devono essere forniti secondo il prospetto 3 della norma **UNI EN 545**, con i seguenti scostamenti ammissibili rispetto alla lunghezza unificata:

- lunghezza unificata 8,15 m =  $\pm 150$  mm;
- altre lunghezze unificate =  $\pm 100$  mm.

Le tolleranze sulle lunghezze dei tubi secondo la norma **UNI EN 545** (prospetto 6) sono:

- tubi con bicchiere ed estremità liscia:  $\pm 30$  mm;
- raccordi con giunti a bicchiere:  $\pm 20$  mm;
- tubi e raccordi per giunti a flangia:  $\pm 10$  mm.

La lunghezza utile del tubo è quella del tubo escluso il bicchiere.

Per i tubi e i raccordi lo spessore di parete dovrà essere riferito al diametro nominale ( $d_n$ ). Le classi di spessore unificate sono riportate nel prospetto 9 della norma **UNI EN 545**.

### **26.10.1 – Rivestimento interno**

Tutti i tubi, raccordi e pezzi accessori per condotte in ghisa sferoidale devono essere rivestiti all'interno e all'esterno. I tubi dopo la centrifugazione saranno ricotti, zincati esternamente e rivestiti all'interno con malta e infine ricoperti all'esterno con vernici bituminose.

Per le condotte d'acqua il rivestimento interno, secondo la norma **UNI EN 545**, può essere realizzato con malta di cemento di altoforno o alluminoso applicata per centrifugazione, poliuretano e vernice bituminosa.

#### RIVESTIMENTO ESTERNO

Il rivestimento esterno ha la funzione di assicurare una protezione duratura contro l'aggressività chimica dei terreni.

I rivestimenti esterni dei tubi, secondo la norma **UNI EN 545**, devono essere costituiti da zinco con uno strato di finitura di prodotto bituminoso o di resina sintetica. La Direzione dei Lavori si riserva di accettare tubi con rivestimenti esterni in nastri adesivi, malta di cemento con fibre, poliuretano, polipropilene estruso, polietilene estruso e rivestimento con manicotto di polietilene.

#### **26.10.1.1 – Protezione esterna in polietilene**

Prima del manicottaggio, i tubi e i raccordi devono essere il più asciutti e puliti possibile, evitando in particolare la presenza di terra tra il tubo e il manicotto.

Il manicotto in polietilene (**UNI EN 14628**) deve essere applicato perfettamente sulla condotta con opportune piegature e legature. La piega deve sempre essere realizzata sulla generatrice superiore del tubo, al fine di limitare i possibili rischi di danneggiamento del manicotto durante il rinterro. È vietato l'impiego di manicotti strappati. I manicotti con piccoli strappi devono essere riparati con nastro adesivo. Quelli con strappi più grandi invece devono essere riparati con pezzi di manicotto supplementari in grado di ricoprire tutta la zona danneggiata.

Il rivestimento realizzato dal manicotto della canna e dal manicotto del giunto deve assicurare la continuità totale della protezione.

### **26.10.2 – Raccordi**

I raccordi in ghisa sferoidale devono essere conformi alle norme **UNI EN 598** e/o **UNI EN 545**.

I raccordi per condotte in pressione devono essere sottoposti in stabilimento a collaudo effettuato con aria a una pressione di 1 bar oppure ad altra prova di tenuta equivalente (**UNI EN 598**).

Devono inoltre avere le estremità a bicchiere per giunzioni automatiche a mezzo anelli in gomma oppure a flangia.

### **26.10.3 – Requisiti di accettazione**

I tubi, i raccordi e i pezzi accessori per condotte non devono presentare alcun difetto o aver subito durante la movimentazione danneggiamenti che possano nuocere al loro impiego.

I tubi, i raccordi e i pezzi accessori per condotte che presentino piccole imperfezioni, inevitabili per i processi di fabbricazione, e che non nuocciano in alcun modo al loro impiego o che abbiano subito danneggiamenti durante la movimentazione o in caso di incidenti potranno essere accettati previa riparazione e benestare del committente. La riparazione di alcuni difetti o danni dovrà essere eseguita con i metodi appropriati indicati dal produttore.

#### **26.10.3.1 – Valvole**

Le valvole a saracinesca flangiate per condotte d'acqua devono essere conformi alle norme **UNI EN 1074-1** e **UNI EN 1074-2**.

Le valvole disconnettrici a tre vie contro il ritorno di flusso e zone di pressione ridotta devono essere conformi alla norma **UNI EN 12729**.

Le valvole di sicurezza per apparecchi in pressione devono rispondere alla norma **UNI EN ISO 4126-1**.

La rispondenza alle norme predette deve essere comprovata da dichiarazione di conformità, completata con dichiarazioni di rispondenza alle caratteristiche specifiche previste dal progetto.

### **26.10.4 – Marcatura dei tubi e dei raccordi**

La marcatura dei tubi dovrà essere eseguita con prodotti indelebili e apposta nella zona centrale dei manufatti, e dovrà comprendere:

- indicazioni che devono essere ottenute direttamente nella fusione del getto:
- designazione GS;
- numero di matricola;
- classificazione delle flange secondo la PN (eventuale);
- marchio di fabbrica del produttore;
- anno di fabbricazione;
- diametro nominale ( $d_n$ ).
- indicazioni che possono essere applicate con qualsiasi metodo (pitturazione) o sull'imballaggio:
- norma UNI di riferimento;
- certificazione rilasciata da terzi (eventuale);
- designazione della classe di spessore dei tubi centrifugati (quando diversa da K 9).

### **26.11 – TUBI MULTISTRATO**

I tubi multistrato devono avere l'anima di alluminio saldato a sovrapposizione in senso longitudinale, in cui sono coestrusi all'interno e all'esterno due strati di polietilene (PE). Tutti gli strati sono uniti tra loro in modo durevole per mezzo di uno strato adesivo intermedio.

I raccordi devono essere conformi al D.M. n. 174 del 6 aprile 2004.

## **Capitolo 3**

### **MODALITA' DI ESECUZIONE DELLE OPERE EDILIZIE**

#### **ART. 27 – OPERE PROVVISORIALI**

##### **27.1 – PONTEGGIO**

Per l'esecuzione delle attività oggetto del presente appalto verrà installato apposito ponteggio metallico da collocarsi lungo le facciate esterne su Piazza Castello e Via Aporti e nel cortile interno, corredato della progettazione da normativa vigente a cura dell'Impresa.

I ponteggi metallici (art. 131, D.Lgs. n. 81/2008) sono essenzialmente composti da telai in acciaio realizzati montando tra loro elementi asta-nodo di forme particolari che assieme ad altri elementi, che consentono l'assemblaggio tra le varie parti, permettono di ottenere la forma voluta. La struttura rigida così realizzata è in grado di svilupparsi in senso verticale, orizzontale e in profondità.

I ponteggi metallici sono principalmente di due tipologie di seguito descritte.

##### **27.1.1 – Ponteggio a “tubi e giunti”**

Strutturalmente i ponteggi a tubi e giunti vengono realizzati collegando tra di loro i ritti con gli elementi orizzontali mediante giunti muniti di bulloni opportunamente serrati. In generale, qualunque sia lo schema realizzato, questo tipo di ponteggio deve possedere i seguenti requisiti:

- le aste costituenti in ponteggio devono essere in profilato o in tubi in pezzo unico e senza saldatura, con la sezione terminale terminante ad angolo retto rispetto all'asse dell'asta;
- l'estremità inferiore del montante deve essere sostenuta da una piastra sufficientemente rigida in modo da resistere al carico sovrastante. Tale piastra deve essere munita di un dispositivo di collegamento con il montante;
- per tutto il ponteggio devono disporsi controventature in senso longitudinale e trasversale. Ogni controvento deve essere idoneo a resistere sia a sforzi di trazione sia a quelli di compressione;
- i giunti metallici devono possedere caratteristiche di resistenza non inferiori a quelle delle aste collegate ad essere idonei agli sforzi a cui vengono sottoposti;
- nel serraggio di più aste concorrenti in un nodo i giunti devono essere serrati l'uno vicino all'altro in modo da ridurre al minimo le eccentricità che potrebbero dare sollecitazioni di flessione.

##### **27.1.2 – Ponteggio a elementi prefabbricati**

Gli elementi che costituiscono questo tipo di telai consentono di assumere varie forme a seconda della ditta che li produce e che ne detiene il brevetto. Generalmente sono del tipo chiuso, a portale, ad H, a K. I ponteggi a elementi prefabbricati presentano il vantaggio di un'esecuzione veloce per la presenza di parti assemblate già in precedenza in fabbrica che ne facilitano le operazioni di montaggio e messa in opera. Di contro, rispetto a quello a “tubi e giunti”, questi telai risultano di difficile utilizzazione in quei fabbricati che, per caratteristiche geometriche o a caratteri orografici del terreno, obbligano ad erigere un ponteggio fuori dal rigido schema autorizzativo ministeriale.

##### **27.1.3 – Normativa**

L'uso dei ponteggi metallici è disciplinato dalla Sezione V del D.Lgs. n. 81/2008 riguardante “Ponteggi e impalcature”.

Il ponteggio inoltre rientra tra i lavori di ingegneria civile come indicato dal comma 2 dell'Allegato X del D.Lgs. 81/2008.

In ogni caso, tutto ciò che riguarda montaggio, uso e smontaggio dei ponteggi è oggi inserito nell'Allegato XXII del decreto legislativo 9 aprile 2008, n.81 e negli aggiornamenti contenuti nel D.Lgs. n. 106/2009, in cui sono riportati i contenuti minimi del Piano di Montaggio, Uso e Smontaggio dei ponteggi (**PiMUS**) che sono:

- 1) Dati identificativi del lavoro;

- 2) Identificazione del datore di lavoro che procederà alle operazioni di montaggio e/o trasformazione e/o smontaggio del ponteggio;
- 3) Identificazione della squadra di lavoratori, compreso il preposto, addetti alle operazioni di montaggio e/o trasformazione e/o smontaggio del ponteggio;
- 4) Identificazione del ponteggio;
- 5) Disegno esecutivo del ponteggio dal quale risultino generalità e firma del progettista (salvo i casi di cui al comma 1, lettera g dell'art. 132), sovraccarichi massimi per metro quadrato di impalcato e indicazione degli appoggi e degli ancoraggi. Quando non sussiste l'obbligo del calcolo sono sufficienti le generalità e la firma della persona competente di cui al comma 1 dell'art. 136;
- 6) Progetto del ponteggio, quando previsto;
- 7) Indicazioni generali per operazioni di montaggio e/o trasformazione e/o smontaggio del ponteggio e più precisamente:
  - planimetria delle zone destinate allo stoccaggio e al montaggio con evidenziate delimitazioni, segnaletica, viabilità, ecc.;
  - modalità di verifica e controllo del piano di appoggio del ponteggio;
  - modalità di tracciamento del ponteggio, impostazione della prima campata, controllo della verticalità, livello/bolla del primo impalcato, distanza tra ponteggio e opera servita, ecc.;
  - descrizione dei D.P.I. utilizzati nelle operazioni di montaggio e/o trasformazione e/o smontaggio del ponteggio e modalità di uso, con esplicito riferimento all'eventuale sistema di arresto caduta utilizzato e ai relativi punti di ancoraggio;
  - descrizione delle attrezzature adoperate nelle operazioni di montaggio e/o trasformazione e/o smontaggio del ponteggio e loro modalità di installazione ed uso;
  - misure di sicurezza da adottare in presenza, nelle vicinanze del ponteggio, di linee elettriche aeree nude in tensione, di cui all'art. 117;
  - tipo e modalità di realizzazione degli ancoraggi;
  - misure di sicurezza da adottare in caso di cambiamento delle condizioni meteorologiche pregiudizievoli della sicurezza del ponteggio e dei lavoratori;
  - misure di sicurezza da adottare contro la caduta di materiali e oggetti.
- 8) Illustrazione delle modalità di montaggio e/o trasformazione e/o smontaggio del ponteggio, riportando le necessarie sequenze "passo dopo passo" nonché la descrizione delle regole puntuali/specifiche da applicare durante le suddette operazioni, con l'ausilio di elaborati esplicativi;
- 9) Descrizione delle regole da applicare durante l'uso del ponteggio;
- 10) Indicazioni delle verifiche da effettuare sul ponteggio prima del montaggio e durante l'uso.

## **ART. 28 – GRU A TORRE**

Per l'esecuzione delle attività oggetto del presente appalto verrà noleggiata una gru a torre con sbraccio oltre 30 m, da posizionarsi secondo quanto indicato nel Piano di Coordinamento e Sicurezza, previa verifica ed autorizzazione della Direzione dei Lavori.

La "gru a torre" è un apparecchio di sollevamento azionato da un proprio motore e costituito da una torre verticale munita nella parte superiore da un braccio girevole e orientabile sul quale scorre il carrello rinviante le funi di sollevamento. Sia il braccio che la torre sono dotati di mezzi di sollevamento e discesa dei carichi sospesi. La struttura è sorretta alla base da un carro poggianti su ruote o su stabilizzatori poggianti direttamente sul terreno o su plinti.

### **28.1 – AVVERTENZE SULL'UBICAZIONE DELLA GRU A TORRE**

Nella scelta dell'ubicazione della gru in cantiere occorre seguire le avvertenze di seguito riportare:

- evitare che la gru, nella propria traslazione e nei movimenti del braccio, possa trovare ostacolo nelle strutture edilizie, nei depositi di materiale, nelle impalcature, ecc.; la distanza minima consigliata da mantenere è di almeno 2 m tra la sagoma d'ingombro della gru e le opere o strutture succitate mentre rispetto alle linee elettriche in tensione la distanza minima consentita è di 5 m;
- evitare che due o più gru, serventi il medesimo cantiere o cantieri limitrofi, possano reciprocamente

intralciarsi se installate a distanza ravvicinata, specie se tale distanza è inferiore alla somma della lunghezza dei due bracci. Se per determinate ragioni non è possibile aumentare la distanza tra i due bracci, si dovranno effettuare tutte le valutazioni per eliminare i possibili rischi di collisione.

### **28.2 – MONTAGGIO E SMONTAGGIO DELLA GRU A TORRE**

Prima di effettuare l'installazione della gru, è necessario procedere alla verifica della stabilità del terreno che dovrà essere in grado di sopportare, senza dar luogo a cedimenti, il carico trasmesso dall'apparecchio per mezzo degli appoggi. Il montaggio di una gru a torre richiede particolare attenzione e non è privo di rischi, si consiglia pertanto, visto che la normativa lo prevede, di far effettuare tale operazione da ditta specializzata.

Ogni ditta costruttrice solitamente mette a disposizione degli utenti un servizio di assistenza tecnica che, in molti casi, cura anche il montaggio e lo smontaggio degli apparecchi forniti.

I sistemi di montaggio sono molteplici ma in ogni caso è importante che siano sempre garantite la stabilità del complesso torre-accessori e la sicurezza degli addetti.

### **28.3 – STABILITÀ AL ROVESCIMENTO**

La stabilità della gru deve essere garantita sia in condizioni di servizio ordinario (gru in esercizio, con venti e forze di inerzia laterali), sia in condizioni di inattività (con vento).

La stabilità della gru dipende fondamentalmente dalle caratteristiche tecniche della stessa, le quali vengono garantite dal costruttore, e dalle caratteristiche del cantiere in cui viene installata quali il terreno di appoggio, le vie di corsa, ecc. Per la stabilità della gru sono importanti, inoltre, le zavorre del braccio e della torre, gli ammaraggi e i limitatori di carico.

Le zavorre devono essere composte da materiale omogeneo, di peso specifico conosciuto e nella quantità prevista dal costruttore. Si preferiscono blocchi di calcestruzzo, ferro o ghisa.

Le tenaglie di ammassaggio vengono utilizzate, quando il vento supera il limite di velocità indicato dal costruttore come massimo compatibile con l'uso della gru, per ancorarla alle rotaie. Se il vento supera i 120 km/h, i semplici ammassaggi non sono più sufficienti tanto da necessitare l'allestimento di almeno quattro controventi in cavo di acciaio da ancorare solidamente a terra con inclinazione non inferiore a 45° dall'orizzontale e a circa due terzi dell'altezza della torre.

Si ricorda quindi di installare sulla cuspide della torre, per misurare la velocità del vento, un anemometro collegato ad un segnale di preallarme per velocità di circa 60 km/h e di allarme urgente a 72 km/h. Si precisa che gli anemometri possono servire a dare allarme per venti forti soffianti con intensità costante ma non risultano capaci di dare preavviso in caso di insorgenza di fenomeno, più pericoloso, delle raffiche.

Va ricordato, infine, che anche in condizioni di corretta installazione, la gru può arrivare al rovesciamento a causa di sollecitazioni superiori a quelle corrispondenti alla portata massima, per errata valutazione dell'entità del carico, per effettuazione di manovre improprie e vietate, per superamento dei limiti di corsa del carrello porta gancio o del braccio nel caso di gru a sbraccio a portata variabile. Per ovviare a tutti questi inconvenienti si consiglia l'applicazione alla gru di apparecchi limitatori di momento e del carico, ossia apparecchi in grado di bloccare tempestivamente il circuito di alimentazione quando non vengono rispettate tutte le prescrizioni richieste.

### **28.4 – RISCHI E MISURE NELL'USO DELLA GRU**

L'utilizzo della gru presenta i seguenti possibili rischi:

- elettrocuzione;
- caduta dall'alto di personale addetto;
- rischi di caduta del materiale dall'alto, in genere per cattiva imbracatura o errata manovra del gruista;
- rischi derivanti da caduta di materiale sciolto in conseguenza all'uso di sistemi non autorizzati per il tiro;
- schiacciamenti e urti da materiale in tiro per rottura o sfilamento dell'imbracatura.

Pertanto, al fine eliminare e/o ridurre i rischi di cui sopra, dovranno essere osservate le seguenti misure di sicurezza:



Misure generali.

- Il gruista deve evitare di passare i carichi sospesi sopra i lavoratori o sulle aree di passaggio di terzi (segregando la zona sottostante); se ciò non è possibile, le manovre di sollevamento devono essere preannunciate con apposite segnalazioni per l'allontanamento delle persone sotto il carico.
- Il sollevamento di laterizi, pietrame, ghiaia e materiali minuti o comunque assimilabili deve essere effettuato esclusivamente per mezzo di benne o cassoni metallici, non è ammesso infatti l'uso di piattaforme metalliche semplici o imbracature. La mancata osservanza comporta rischio grave pertanto sarà responsabilità del direttore del cantiere far osservare il predetto obbligo.
- I ganci per il sollevamento devono essere provvisti di dispositivo di chiusura all'imbocco e avere, in rilievo o incisa, la loro portata massima.
- Funi e catene devono avere attestazione e contrassegno apposto o collegato in modo leggibile su ogni tratto (D.P.R. 673/82).

Misure particolare da osservarsi da parte del gruista:

- assicurarsi che sia sempre possibile la rotazione completa del braccio senza pericolo di ostacoli;
- controllare lo stato di usura e di efficienza dei dispositivi di sicurezza;
- controllare l'efficienza dell'avvisatore acustico;
- assicurarsi che il cavo flessibile di alimentazione non possa danneggiarsi;
- prima del tiro, valutare l'entità del carico e il diagramma di carico in relazione alla sua distanza dall'asse della torre;
- iniziare l'operazione di sollevamento solo a seguito di segnalazione da parte dell'imbracatore;
- non effettuare tiri obliqui o a traino;
- effettuare con gradualità le manovre di sollevamento, trasporto, appoggio del carico;
- non lasciare carichi sospesi al gancio;
- sbloccare il freno di rotazione per consentire al braccio di disporsi a bandiera;
- applicare i dispositivi previsti per garantire la stabilità fuori servizio;
- togliere l'alimentazione elettrica quando non in servizio.

Misure particolare da osservarsi da parte dell'imbracatore:

- accertarsi del peso del carico da sollevare e scegliere le funi necessarie per l'imbracatura rispettando i coefficienti di sicurezza (quando l'angolo al vertice delle funi è superiore a 180° utilizzare il bilanciere);
- interporre tra le funi o catene ed il carico idonei elementi (quali pezzi di legno) in corrispondenza degli spigoli vivi;
- ordinare la discesa graduale del carico su superfici piane e solide;
- non sostare sotto i carichi sospesi.

## **ART. 29 – DEMOLIZIONI E RIMOZIONI**

Nel presente appalto sono previste le attività di rimozione e/o demolizione di seguito elencate.

Per il rifacimento della copertura della porzione di Foresteria e del loggiato:

- rimozione completa del manto di copertura in coppi;
- rimozione completa dell'orditura primaria e secondaria;
- rimozione della lattoneria esistente ammalorata;
- rimozione degli sfiati in eternit sulla copertura della porzione di Foresteria;
- rimozione delle parti in muratura ammalorata e della muratura dei camini.

Per le attività edili nelle unità immobiliari:

- rimozione dei pavimenti esistenti, compreso il massetto di sottofondo, e dei battiscopa;
- rimozione dei rivestimenti e dei sanitari esistenti dei servizi igienici;
- rimozione di tutti i serramenti interni ed esterni e dei davanzali interni;
- rimozione dei radiatori e delle linee gas, elettriche, acqua, scarichi, ecc.;
- demolizione di parti di muratura per la formazione di nuovi vani;
- spicconatura dell'intonaco su tutte le pareti interne e sulle parti ammalorate dei soffitti.

### **29.1 – INTERVENTI PRELIMINARI**

Prima dell'inizio dei lavori di rimozione e/o demolizione, è fatto obbligo all'Appaltatore di procedere alla verifica delle condizioni di conservazione e di stabilità delle strutture da demolire e dell'eventuale influenza su strutture limitrofe.

In relazione al risultato di tale verifica, devono essere eseguite le opere di rafforzamento e di puntellamento necessarie a evitare che, durante la demolizione, si possano verificare crolli intempestivi o danni anche a strutture di edifici confinanti o adiacenti.

Per quanto riguarda la rimozione della copertura della porzione di Foresteria oggetto di intervento, prima della rimozione dell'orditura principale (falso puntone) lato Via Aporti, si dovrà procedere al puntellamento delle terzere esistenti collocate in corrispondenza della zona adiacente all'area di intervento e non comprese nell'intervento stesso.

Prima dell'inizio delle attività di rimozione e/o demolizione, inoltre, l'Appaltatore dovrà assicurarsi dell'interruzione degli approvvigionamenti idrici e gas nonché dell'accertamento e successiva eliminazione di eventuali elementi in amianto, in conformità alle prescrizioni del D.M. 6 settembre 1994 recante normative e metodologie tecniche di applicazione dell'art. 6, comma 3, e dell'art. 12, comma 2, della legge 27 marzo 1992, n. 257, relativa alla cessazione dell'impiego dell'amianto.

Nello specifico è stata accertata la presenza di sfiati in eternit sulla copertura della porzione di Foresteria oggetto di intervento. Le attività di rimozione e smaltimento dell'amianto verranno affidate a ditta specializzata ed eseguite nel rispetto delle prescrizioni vigenti a cura dell'Impresa appaltatrice.

### **29.2 – SBARRAMENTO DELLA ZONA DI DEMOLIZIONE**

Nella zona sottostante la rimozione e/o demolizione devono essere vietati la sosta e il transito di persone e mezzi, delimitando la zona stessa con appositi sbarramenti.

L'accesso allo sbocco dei canali di scarico per il caricamento e il trasporto del materiale accumulato deve essere consentito soltanto dopo che è stato sospeso lo scarico dall'alto.

### **29.3 – ORDINE DELLE DEMOLIZIONI - PROGRAMMA DI DEMOLIZIONE**

I lavori di demolizione, come stabilito dall'art. 151 del D.Lgs. 9 aprile 2008, n. 81, devono procedere con cautela e con ordine, devono essere eseguiti sotto la sorveglianza di un preposto e condotti in maniera da non pregiudicare la stabilità delle strutture portanti o di collegamento e di quelle eventualmente adiacenti.

La successione dei lavori deve risultare da apposito programma contenuto nel POS, tenendo conto di quanto indicato nel PSC, ove previsto, che deve essere tenuto a disposizione degli organi di vigilanza.

### **29.4 – PROPRIETÀ DEI MATERIALI DA DEMOLIZIONE**

I materiali provenienti da rimozioni e demolizioni restano in proprietà dell'Ente Appaltante. Quando a giudizio della Direzione dei Lavori possano essere reimpiegati, l'Appaltatore deve trasportarli e regolarmente accatastarli per categorie nei luoghi stabiliti dalla Direzione stessa, essendo di ciò compensato con gli appositi prezzi di elenco.

Qualora detti materiali possano essere usati nei lavori oggetto del presente capitolato, l'Appaltatore avrà l'obbligo di accettarli. In tal caso verrà a essi attribuito un prezzo pari al 50% del corrispondente prezzo dell'Elenco Prezzi; i relativi importi devono essere dedotti dall'importo netto dei lavori, restando a carico dell'Appaltatore le spese di trasporto, accatastamento, cernita, lavaggio, ecc.

**Relativamente al rifacimento delle coperture di Foresteria e loggiato, l'Appaltatore si impegna a recuperare le parti originali di manto di copertura (coppi) e di orditura primaria (falsi puntoni e terzere) ritenute idonee al reimpiego secondo le indicazioni e valutazioni del Direttore dei Lavori.**

### **29.5 – ALLONTANAMENTO E /O DEPOSITO DEL MATERIALE DI RISULTA**

Il materiale di risulta ritenuto inutilizzabile dal Direttore dei Lavori deve essere allontanato dal cantiere per essere portato a rifiuto presso pubblica discarica o altra discarica autorizzata. Diversamente, l'Appaltatore potrà trasportare a sue spese il materiale di risulta presso proprie aree.

## **ART. 30 – ESECUZIONE DELLE COPERTURE**

### **30.1 – RIFACIMENTO COPERTURA A FALDE PORZIONE FORESTERIA**

La nuova copertura a falde presenta la seguente stratigrafia (vedi figura 30.1):

- struttura portante principale lignea;
- tavolato ligneo spessore cm 3;
- manto impermeabile sintetico;
- struttura secondaria lignea;
- manto di copertura in coppi.

L'orditura lignea e la stratigrafia della copertura saranno dettagliate in fase di esecuzione, prima dell'inizio di questa lavorazione, mediante "*progetto costruttivo*" redatto da parte dell'Impresa e di professionista abilitato, da sottoporre a specifica approvazione ed autorizzazione da parte della Direzione Lavori ed eventualmente del funzionario della Soprintendenza incaricata, circa le specifiche tecniche di progetto e dei materiali da impiegare.

*Figura 30.1 - Stratigrafia della copertura in coppi*

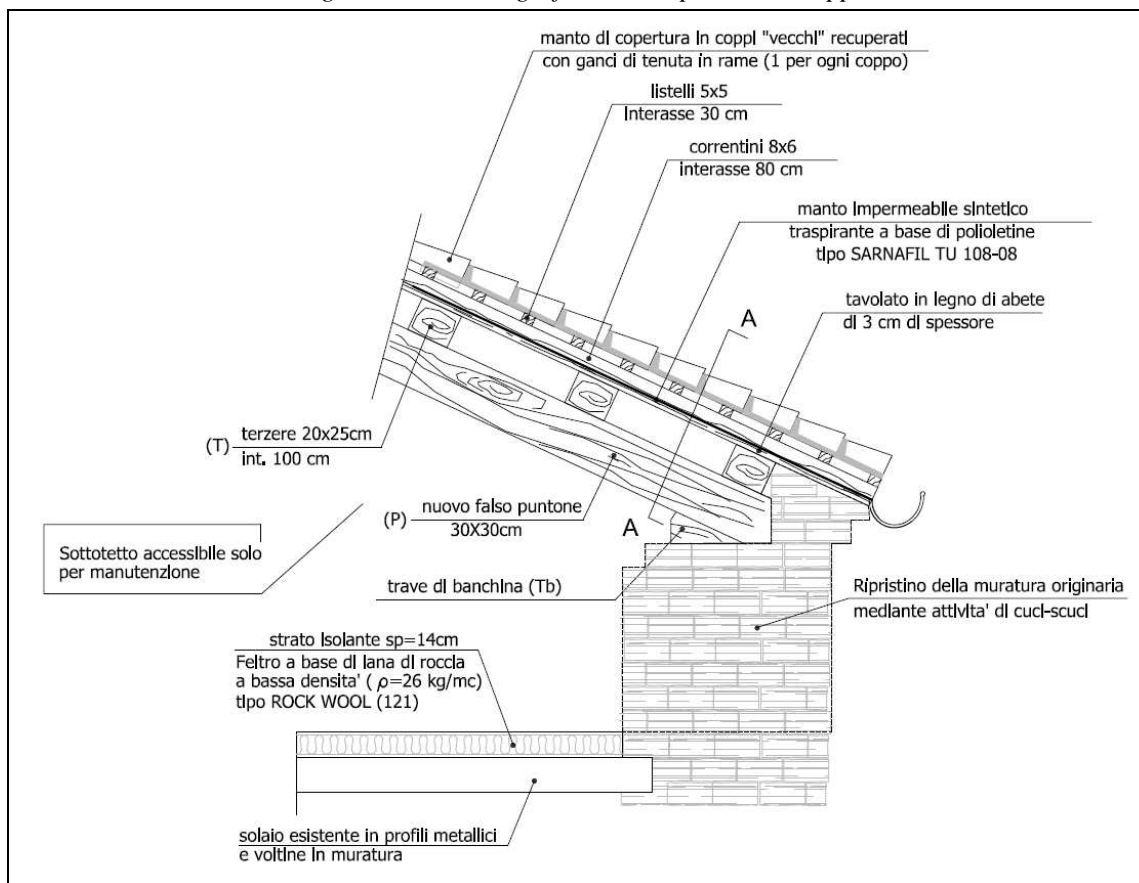

#### **30.1.1 – Struttura portante lignea**

La struttura portante della copertura è costituita da:

- falsi puntoni (P) in legno di abete, di dimensioni in sezione cm 30x30 e cm 30x40 per i falsi puntoni ad angolo, posti ad un interasse massimo pari a cm 250 e intestati sul muro di spina centrale e sulla muratura perimetrale esterna con l'ausilio di travi di banchina (Tb) in legno di abete di dimensioni cm 20x40;
- terzere (T) in legno di abete di dimensioni in sezione cm 20x25 posate ortogonalmente ai falsi puntoni ad interasse di cm 100.

Per tutti gli elementi lignei componenti l'orditura primaria è previsto apposito trattamento con impregnante antitarlo e antimuffa a base di resine sintetiche di colore trasparente applicato a spruzzo o a pennello.

### **30.1.2 – Tavolato ligneo**

Tavolato in legno di abete di spessore cm 3, posato accostato sulle terzere, parallelamente alla linea di gronda, a formare piano per la posa del manto di impermeabilizzazione, trattato con impregnante antitarlo e antimuffa a base di resine sintetiche di colore trasparente applicato a spruzzo o a pennello.

### **30.1.3 – Manto impermeabile**

Manto impermeabile sintetico altamente traspirante a base di poliolefine flessibili (FPO) tipo **SARNAFIL TU 108-08**, impermeabile all'acqua e permeabile al vapore, con eccellente profilo ecologico, con elevata resistenza allo strappo e all'invecchiamento, di spessore minimo mm 0.5, con superficie anti-sdruciolevole, fornito in rotoli.

Il manto impermeabile verrà posato sul tavolato in legno la cui superficie dovrà essere pulita, asciutta, piana e priva di incrostazioni e di spigoli affilati e taglienti. In caso di superficie trattata con eventuali additivi e/o impregnanti, prima di procedere alla posa del manto sarà necessario attendere che il legno sia asciugato da almeno 24 ore.

Il manto impermeabile sarà posato a secco sul piano di posa e sigillato con nastro adesivo tipo SARNATAPE. In fase di posa dovranno essere curate con particolare attenzione la realizzazione di giunti e sormonti, la realizzazione dei bordi e dei punti dove è previsto l'uso di pezzi speciali nonché il coordinamento con le opere di completamento e finitura (scossaline, gronde, colmi, camini, ecc.).

La posa dovrà comunque seguire le modalità esecutive consigliate dal produttore nella documentazione tecnica, ivi incluse le prescrizioni sulle condizioni ambientali (umidità, temperatura, ecc.).

### CONTROLLI DEL DIRETTORE DEI LAVORI

Il Direttore dei Lavori, per la realizzazione delle opere di impermeabilizzazione, verificherà via via che i materiali impiegati e le tecniche di posa siano effettivamente quelli prescritti e inoltre, almeno per gli strati più significativi, verificherà che il risultato finale sia coerente con le prescrizioni di progetto e comunque con la funzione attribuita all'elemento o strato considerato. In particolare, verificherà i collegamenti tra gli strati, la realizzazione di giunti/sovrapposizioni dei singoli prodotti costituenti uno strato, l'esecuzione accurata dei bordi e dei punti particolari ove sono richieste lavorazioni in sito. Per quanto applicabili, verificherà con semplici metodi da cantiere le resistenze meccaniche (punzonamenti, resistenza a flessione, ecc.), l'impermeabilità dello strato di tenuta all'acqua, la continuità (o discontinuità) degli strati, ecc.

A conclusione dell'opera, eseguirà prove (anche solo localizzate) per verificare le resistenze ad azioni meccaniche localizzate, l'interconnessione e compatibilità con altre parti dell'edificio e con eventuali opere di completamento.

### **30.1.4 – Struttura secondaria lignea**

La struttura secondaria per la ventilazione e l'irrigidimento della copertura è costituita da:

- correntini in legno di abete di dimensioni in sezione cm 8x6 posati perpendicolari alla linea di gronda ad interasse di cm 80 sul manto di impermeabilizzazione;
- listelli in legno di abete di dimensioni in sezione cm 5x5 posati ortogonalmente ai correntini ad interasse di cm 30 di appoggio del manto di copertura in coppi.

Per tutti gli elementi lignei componenti l'orditura secondaria è previsto apposito trattamento con impregnante antitarlo e antimuffa a base di resine sintetiche di colore trasparente applicato a spruzzo o a pennello.

### INTERCAPEDINE DI VENTILAZIONE

L'intercapedine di ventilazione deve essere prevista con altezze adeguate in rapporto alla conformazione del tetto e alla tipologia di laterizio adottata. Indicativamente, su falde di lunghezza inferiore ai 7 metri, per un ottimale controllo degli scambi termici in periodo estivo è necessaria una sezione di ventilazione sottomanto, libera in tutto il suo sviluppo,  $\geq 550$  cmq per metro di larghezza di falda per manti di copertura in tegole,  $\geq 300$  cmq per metro di larghezza di falda per manti di copertura in coppi. Per il solo controllo della condensa interstiziale è invece sufficiente una sezione di ventilazione sottomanto, libera in tutto il suo sviluppo,  $\geq 200$  cmq per metro di larghezza di falda.

### **30.1.5 – Manto di copertura in coppi**

Manto di copertura in coppi in laterizio posato sull'orditura secondaria con i coppi nuovi di compluvio fissati con dente ferma-coppo e i coppi vecchi idonei al riutilizzo di displuvio fissati con ganci di tenuta in rame (1 per ogni coppo).

### **30.1.6 – Lattoneria**

Lattoneria in rame di spessore 8/10 comprendente:

- canali di gronda di sviluppo cm 60 o come da disegno;
- pluviali di diametro cm 12;
- faldali di sviluppo cm 60 o come da disegno.

Per le specifiche tecniche dei materiali e i criteri di esecuzione si rimanda all'art. 41 punto 41.9.

### **30.1.7 – Linea vita certificata**

Linea vita certificata atta a garantire, nelle fasi di successiva manutenzione della copertura, l'accesso, il transito e l'esecuzione dei lavori in condizioni di completa sicurezza, completa di progetto e certificazione a carico dell'Impresa.

La linea vita dovrà essere del tipo flessibile e corrispondere alle specifiche di cui alla norma **UNI EN 795:2002 – CLASSE C**.

La linea di ancoraggio dovrà essere costituita da un cavo in acciaio inox ø8 mm 49 fili, essere completa di tutti gli accessori (punti esterni, punti intermedi, ecc.) e dotata, in ogni campata attestata, di dispositivo dissipatore di energia di tipo K.

Tutti gli accessori componenti la linea vita, compresi gli accessori di fissaggio, dovranno essere in acciaio inossidabile in modo da poter garantire nel tempo la tenuta e il rispetto dei requisiti imposti dalla norma **UNI EN 795:2002** e collegate. Tutti i componenti dovranno essere dimensionati e verificati secondo i disposti normativi e dovrà essere allegata una specifica relazione di calcolo redatta da ingegnere abilitato, secondo quanto previsto dal punto 4.3.3.1 della suddetta norma.

A complemento dell'opera dovrà essere fornito il libretto d'installazione, uso e verifiche periodiche della linea vita. Dovrà essere inoltre fornita la cartellonistica per la regolamentazione dell'accesso alla copertura.

Ad integrazione e/o complemento delle linee in classe C dovranno essere posti in opera punti di ancoraggio in classe A1 e A2 che consentano la limitazione dell'effetto pendolo e l'accesso in sicurezza alla fune in classe C.

## **30.2 – RIFACIMENTO COPERTURA LOGGIATO**

La nuova copertura a falda del loggiato presenta la seguente stratigrafia:

- struttura portante principale lignea costituita da falsi puntoni di dimensioni in sezione cm 25x20 posti a un interasse massimo di cm 70;
- tavolato ligneo spessore cm 3;
- manto impermeabile tipo SARNAFIL TU 108-08;
- struttura secondaria lignea composta da correntini di dimensione in sezione cm 8x6 posati perpendicolari alla linea di gronda ad interasse di cm 50 sul manto di impermeabilizzazione e listelli in legno di abete di dimensioni in sezione cm 5x5 posati ortogonalmente ai correntini ad interasse di cm 30 di appoggio del manto di copertura in coppi;
- manto di copertura in coppi.

Per tutti gli elementi lignei componenti la struttura del tetto è previsto apposito trattamento con impregnante antitarlo e antimuffa a base di resine sintetiche di colore trasparente applicato a spruzzo o a pennello. Per le specifiche degli elementi componenti la copertura si rimanda al punto precedente.

## **30.3 – CRITERI GENERALI PER L'ESECUZIONE DI STRUTTURE IN LEGNO**

Si raccomanda che vengano adottati i necessari provvedimenti in fase di stoccaggio, trasporto e costruzione, affinché i componenti e gli elementi strutturali di legno e a base di legno non subiscano variazioni di umidità conseguenti a esposizioni climatiche più severe di quelle attese per la struttura finita.

Prima di essere utilizzato nella costruzione, si raccomanda che il legno sia essiccato fino al valore di umidità appropriato alle condizioni climatiche di esercizio della struttura finita, limitatamente ai casi previsti al paragrafo 4.4.15 delle Norme tecniche per le costruzioni, per i quali siano accettate umidità maggiori durante la messa in opera. Specifica attenzione dovrà essere posta nella definizione delle condizioni necessarie per un corretto essiccamento in opera, prevedendo in fase progettuale gli effetti del processo di essiccamento sul comportamento strutturale.

Nelle regioni dei collegamenti di carpenteria e di quelli meccanici, dovrà essere limitata la presenza di nodi, cretti, smussi o altri difetti che possano ridurre la capacità portante del collegamento. Se non diversamente previsto in sede progettuale ed espressamente specificato, si raccomanda che i chiodi siano infissi ortogonalmente rispetto alla fibratura e fino a una profondità tale che le superfici delle teste risultino a filo della superficie del legno. Si raccomanda che il diametro delle preforature non sia maggiore di  $0,8 d$ , essendo  $d$  il diametro del chiodo. Si raccomanda che i fori nel legno per i bulloni abbiano un diametro che non sia più grande di 1 mm rispetto al diametro  $d$  del bullone. Si raccomanda che i fori nelle piastre di acciaio per i bulloni abbiano un diametro non maggiore di max (2 mm;  $0,1 d$ ). Al di sotto della testa del bullone e del dado si raccomanda che siano utilizzate rondelle aventi lunghezza del lato o diametro pari ad almeno  $3 d$  e spessore pari ad almeno  $0 d$  e che le superfici di contatto tra rondella, legno, dado e testa del bullone siano conformi su tutto il loro contorno. Si raccomanda che bulloni e tirafondi siano serrati in modo tale che gli elementi siano perfettamente accostati. Quando il legno raggiunge l'umidità di equilibrio in fase di costruzione, si deve procedere a un ulteriore controllo del serraggio, al fine di assicurare il mantenimento della capacità portante e della rigidità della struttura.

Per le unioni con spinotti, si raccomanda che il diametro dello spinotto non sia minore di 6 mm, che le tolleranze sul suo diametro siano entro  $0/+ 0,1$  mm, che le preforature negli elementi di legno abbiano un diametro non maggiore di quello dello spinotto e che i fori delle eventuali piastre di acciaio abbiano un diametro non superiore a 1 mm rispetto al diametro dello spinotto.

Per viti infisse in legno di conifera, con diametro del gambo liscio  $d \leq 6$  mm, non è richiesta la preforatura. Per tutte le viti infisse in legno di latifoglie e per viti in legno di conifere aventi un diametro  $d > 6$  mm è richiesta la preforatura, rispettando i seguenti requisiti:

- che il foro-guida per il gambo abbia lo stesso diametro del gambo stesso e profondità uguale alla lunghezza del gambo;
- che il foro-guida per la porzione filettata abbia un diametro pari approssimativamente al 70% del diametro del gambo.

Per legno con massa volumica maggiore di  $500 \text{ kg/m}^3$ , si raccomanda che il diametro di preforatura sia determinato tramite prove.

Nei casi in cui la resistenza dell'incollaggio sia un requisito limitativo per la verifica agli stati limite ultimi, si raccomanda che la produzione delle unioni incollate sia sottoposta a controllo di qualità, per assicurare che l'affidabilità e la qualità dell'unione siano conformi alle specifiche tecniche pertinenti.

Si raccomanda che siano seguite le prescrizioni del produttore dell'adesivo, in relazione alla conservazione, miscelazione e applicazione, alle condizioni ambientali necessarie (sia in fase di applicazione sia in fase di indurimento) all'umidità degli elementi e a tutti i fattori pertinenti al corretto utilizzo dell'adesivo. Per gli adesivi per i quali il raggiungimento della piena resistenza richiede un periodo di condizionamento dopo l'indurimento iniziale, si raccomanda che l'applicazione di carichi non avvenga per tutto il tempo necessario.

In fase di montaggio della struttura, si raccomanda di evitare sovraccarichi sugli elementi o sulle connessioni, di porre particolare attenzione alla rispondenza degli elementi strutturali alle prescrizioni progettuali, con riferimento alle condizioni di umidità, alla presenza di distorsione, di spaccature, difetti o imprecisioni di lavorazione in corrispondenza dei giunti, prevedendo eventualmente la sostituzione degli elementi difettosi.

Nelle fasi di immagazzinamento, trasporto o messa in opera, si raccomanda che il sovraccarico degli elementi sia accuratamente evitato. Se la struttura è caricata o vincolata provvisoriamente durante la costruzione in maniera differente da quella prevista nelle condizioni di esercizio in opera, si raccomanda che la condizione temporanea sia considerata come uno specifico caso di carico, includendo ogni

possibile azione dinamica. Nel caso di strutture a telaio, archi intelaiati e portali intelaiati, si raccomanda di porre particolare cura nell'evitare distorsioni durante il sollevamento dalla posizione orizzontale a quella verticale.

### **30.3.1 – Disposizioni costruttive e controllo dell'esecuzione**

#### INSTABILITÀ LATERALE

Per i pilastri e per le travi in cui può verificarsi instabilità laterale e per elementi di telai, lo scostamento iniziale dalla rettilineità (eccentricità) misurato a metà luce deve essere limitato a  $1/450$  della lunghezza per elementi lamellari incollati e a  $1/300$  della lunghezza per elementi di legno massiccio.

Non si dovranno impiegare per usi strutturali elementi rovinati, schiacciati o danneggiati in altro modo.

Il legno, i componenti derivati dal legno e gli elementi strutturali, non dovranno essere esposti a condizioni più severe di quelle previste per la struttura finita.

Prima della costruzione il legno dovrà essere portato a un contenuto di umidità il più vicino possibile a quello appropriato alle condizioni ambientali in cui si troverà nella struttura finita. Se non si considerano importanti gli effetti di qualunque ritiro o se si sostituiscono parti che sono state danneggiate in modo inaccettabile, è possibile accettare maggiori contenuti di umidità durante la messa in opera, purché ci si assicuri che al legno sia consentito di asciugare fino a raggiungere il desiderato contenuto di umidità.

#### INCOLLAGGIO

Quando si tiene conto della resistenza dell'incollaggio delle unioni per il calcolo allo stato limite ultimo, si presuppone che la fabbricazione dei giunti sia soggetta a un controllo di qualità che assicuri che l'affidabilità sia equivalente a quella dei materiali giuntati.

La fabbricazione di componenti incollati per uso strutturale dovrà avvenire in condizioni ambientali controllate.

Quando si tiene conto della rigidità dei piani di incollaggio soltanto per il progetto allo stato limite di esercizio, si presuppone l'applicazione di una ragionevole procedura di controllo di qualità che assicuri che solo una piccola percentuale dei piani di incollaggio cederà durante la vita della struttura.

Si dovranno seguire le istruzioni dei produttori di adesivi per quanto riguarda la miscelazione, le condizioni ambientali per l'applicazione e la presa, il contenuto di umidità degli elementi lignei e tutti quei fattori concernenti l'uso appropriato dell'adesivo.

Per gli adesivi che richiedono un periodo di maturazione dopo l'applicazione, prima di raggiungere la completa resistenza si dovrà evitare l'applicazione di carichi ai giunti per il tempo necessario.

#### UNIONI CON DISPOSITIVI MECCANICI

Nelle unioni con dispositivi meccanici si dovranno limitare smussi, fessure, nodi o altri difetti, in modo tale da non ridurre la capacità portante dei giunti.

In assenza di altre specificazioni, i chiodi dovranno essere inseriti ad angolo retto rispetto alla fibratura e fino a una profondità tale che le superfici delle teste dei chiodi siano a livello della superficie del legno.

La chiodatura incrociata dovrà essere effettuata con una distanza minima della testa del chiodo dal bordo caricato che dovrà essere almeno  $10 d$ , essendo  $d$  il diametro del chiodo.

I fori per i bulloni possono avere un diametro massimo aumentato di 1 mm rispetto a quello del bullone stesso. Sotto la testa e il dado si dovranno usare rondelle con il lato o il diametro di almeno  $3 d$  e spessore di almeno  $0,3 d$ , essendo  $d$  il diametro del bullone. Le rondelle dovranno appoggiare sul legno per tutta la loro superficie. Bulloni e viti dovranno essere stretti in modo tale che gli elementi siano ben serrati e se necessario dovranno essere stretti ulteriormente quando il legno abbia raggiunto il suo contenuto di umidità di equilibrio. Il diametro minimo degli spinotti è 8 mm. Le tolleranze sul diametro dei perni sono di 0,1 mm e i fori predisposti negli elementi di legno non dovranno avere un diametro superiore a quello dei perni. Al centro di ciascun connettore dovranno essere disposti un bullone o una vite. I connettori dovranno essere inseriti a forza nei relativi alloggiamenti. Quando si usano connettori a piastra dentata, i denti dovranno essere pressati fino al completo inserimento nel legno.

L'operazione di pressatura dovrà essere normalmente effettuata con speciali presse o con speciali bulloni di serraggio aventi rondelle sufficientemente grandi e rigide da evitare che il legno subisca danni.

Se il bullone resta quello usato per la pressatura, si dovrà controllare attentamente che esso non abbia

subito danni durante il serraggio. In questo caso, la rondella dovrà avere almeno la stessa dimensione del connettore e lo spessore dovrà essere almeno 0,1 volte il diametro o la lunghezza del lato.

I fori per le viti dovranno essere preparati come segue:

- il foro guida per il gambo dovrà avere lo stesso diametro del gambo e profondità pari alla lunghezza del gambo non filettato;
- il foro guida per la porzione filettata dovrà avere un diametro pari a circa il 50% del diametro del gambo;
- le viti dovranno essere avvitate, non spinte a martellate, nei fori predisposti.

#### ASSEMBLAGGIO

L'assemblaggio dovrà essere effettuato in modo tale che non si verifichino tensioni non volute. Si dovranno sostituire gli elementi deformati, fessurati o malamente inseriti nei giunti.

Si dovranno evitare stati di sovrassollecitazione negli elementi durante l'immagazzinamento, il trasporto e la messa in opera. Se la struttura è caricata o sostenuta in modo diverso da come sarà nell'opera finita, si dovrà dimostrare che questa è accettabile anche considerando che tali carichi possono avere effetti dinamici. Nel caso, per esempio, di telai ad arco, telai a portale, ecc., si dovranno accuratamente evitare distorsioni nel sollevamento dalla posizione orizzontale a quella verticale.

## **ART. 31 – ESECUZIONE DELLE MURATURE**

### **31.1 – MURATURE PORTANTI**

Muratura portante eseguita con blocchi alveolati di laterizio tipo **POROTON**, aventi proprietà di isolamento termico e acustico, elevate prestazioni di resistenza meccanica e resistenza al fuoco classe REI 180, legati mediante malta cementizia di classe M2. Lo spessore dei muri portanti, come stabilito dal D.M. 14 gennaio 1008, non può essere inferiore ai valori riportati nella tabella 31.1.

*Tabella 31.1 - Tipo di muratura e relativo spessore minimo*

Tipo di muratura	Spessore minimo (mm)
Muratura in elementi resistenti artificiali pieni	150
Muratura in elementi resistenti artificiali semipieni	200
Muratura in elementi resistenti artificiali forati	240
Muratura di pietra squadrata	240
Muratura di pietra listata	400
Muratura di pietra non squadrata	500

#### **31.1.1 – Murature portanti copertura**

Per la ricostruzione a completo ripristino delle parti mancanti del setto murario di spina a sostegno della porzione di copertura oggetto di intervento, verranno impiegati mattoni pieni di tipo vecchio legati con idonea malta a calce. Nel muro di spina verranno mantenute alcune aperture per l'aerazione del sottotetto che dovranno essere protette con idonee reti antivolatili in metallo zincato.

### **31.2 – TRAMEZZI**

Tramezzi realizzati in muratura di mattoni forati dello **spessore di cm 8** legati con malta cementizia.

Le murature verranno rivestite con intonaco di idoneo spessore, ove previsto (bagni e angolo cottura), con piastrelle di ceramica.

### **31.3 – CRITERI GENERALI PER L'ESECUZIONE DELLE MURATURE**

I mattoni, prima del loro impiego, dovranno essere bagnati fino a saturazione per immersione prolungata in appositi bagnaroli e mai per aspersione.

Essi dovranno mettersi in opera con i giunti alternati e in corsi ben regolari e normali alla superficie esterna. Saranno posati sopra un abbondante strato di malta e premuti sopra di esso in modo che la malta rifluisca all'ingiro e riempia tutte le connessioni. I giunti non devono essere rabboccati durante la costruzione per dare maggiore presa all'intonaco o alla stuccatura con il ferro.



Le murature di rivestimento devono essere fatte a corsi bene allineati e dovranno essere opportunamente collegate con la parte interna.

I lavori di muratura, qualunque sia il sistema costruttivo adottato, devono essere sospesi nei periodi di gelo, durante i quali la temperatura si mantenga, per molte ore, al di sotto di zero gradi centigradi.

Sulle aperture di vani di porte e finestre devono essere collocati degli architravi.

La costruzione delle murature deve iniziare e proseguire uniformemente, assicurando il perfetto collegamento fra le varie parti di esse, evitando nel corso dei lavori la formazione di strutture eccessivamente emergenti dal resto della costruzione.

La muratura deve procedere per filari rettilinei, con piani di posa normali alle superfici viste o come altrimenti prescritto. All'innesto con muri da costruirsi in tempo successivo devono essere lasciate opportune ammorsature in relazione al materiale impiegato.

### **31.4 – ARCHITRAVI**

Sopra ogni apertura deve essere realizzato un architrave resistente a flessione, efficacemente ammorsato alla muratura. In corrispondenza delle nuove aperture realizzate nelle murature esistenti sono previsti degli architrave in acciaio. Gli architravi a sostegno delle murature interne di nuova costruzione sono invece in laterocemento.

#### **31.4.1 – Architravi in acciaio**

A sostegno della muratura portante in corrispondenza dell'apertura dei nuovi vani finestra su Piazza Castello, verranno collocati n. 2 architrave a vano costituiti da profilati in acciaio a doppio T HEA 140.

I profilati, rivestiti da una ripresa di antiruggine, verranno opportunamente inseriti all'interno della muratura portante, distanziati tra loro con, a chiusura, tavole in laterizio di adeguate dimensioni appoggianti sull'estradosso dell'ala inferiore degli stessi, il tutto sigillato con idonea malta cementizia.

A sostegno delle murature esistenti in corrispondenza dei nuovi vani porta verrà posizionato un profilato in acciaio a doppio T IPE 140, rivestito di antiruggine e ammorsato nella muratura.

#### **31.4.2 – Architravi in laterocemento**

Per le aperture nei nuovi tramezzi sono previsti degli architrave in laterocemento prefabbricati. Gli architrave verranno appoggiati sulle spalle laterali per almeno 12 cm e sigillati con idonea malta cementizia. Per luci uguali o maggiori di 175 cm sarà necessario prevedere 1 puntello rompitratta fino all'avvenuta maturazione della muratura circostante.

### **31.5 – FALSI TELAI**

I falsi telai per i serramenti interni sono previsti in legno di abete monotavola.

I falsi telai per i serramenti esterni dovranno essere in legno di abete del tipo “a telaio chiuso su quattro lati” (figura 31.1).

*Figura 31.1 - Falsi telai in legno*



Al fine di garantire la massima tenuta all'aria dei falsi telai esterni, dopo la posa in opera i lati degli elementi verranno schiumati con schiuma poliuretanica e successivamente nastrati con nastro tipo **CONTEGA PV di Naturalia-BAU**, di larghezza 20 cm con elemento adesivo, feltro in PET tre strati e rete di armatura (figura 31.2).

I nastri verranno incollati ai falsi telai e poi annegati nella rasatura.

I serramenti verranno montati sul lato esterno della muratura portante mediante fissaggio ai falsi telai.

*Figura 31.2*  
*Schiumatura e nastratura dei falsi telai*



## **ART. 32 – CONSOLIDAMENTO DELLE MURATURE ESISTENTI E DELLE STRUTTURE IN MURATURA**

### **32.1 – CONSOLIDAMENTO DELLE MURATURE ESISTENTI – CRITERI GENERALI**

I lavori di conservazione delle murature sono quelli rivolti alla conservazione integrale del manufatto originario evitando interventi di sostituzioni, rifacimenti o ricostruzioni. Tali operazioni dovranno quindi essere eseguite, dopo avere effettuato le eventuali analisi necessarie ad individuare le caratteristiche dei materiali presenti, ricorrendo il più possibile a materiali e tecniche compatibili con quelli da conservare.

#### **32.1.1 – Stilatura dei giunti**

La prima operazione sarà quella di analisi ed individuazione dei vari componenti delle malte e delle murature da trattare per passare poi alla preparazione di malte compatibili da porre in opera. Prima dell'applicazione degli impasti così preparati si dovranno rimuovere tutte le parti in via di distacco o asportabili con facilità delle stilature preesistenti passando, quindi, alla nuova stilatura dei giunti con le malte confezionate come descritto.

Oltre alla rimozione delle parti mobili, utilizzando anche scalpelli e utensili di questo tipo, le superfici da trattare dovranno essere pulite meccanicamente o con acqua deionizzata passando ad una prima stilatura dei giunti con una malta di calce idraulica e sabbia vagliata (rapporto legante-inerte 1:2) applicata con spatole di piccole dimensioni per non danneggiare le superfici che non necessitano del trattamento e che potranno essere protette nei modi più adeguati.

La stilatura di finitura dovrà essere effettuata con grassello di calce e sabbia vagliata che potrà essere integrata con polveri di coccio, marmo o simili con un rapporto legante inerti di 1:3; la pulizia finale e la regolarizzazione saranno effettuate con un passaggio di spugna imbevuta di acqua deionizzata.

#### **32.1.2 – Parziale ripristino di murature**

Qualora sia necessario intervenire su pareti in muratura solo parzialmente danneggiate, le opere di rifacitura interesseranno soltanto le parti staticamente compromesse. Gli interventi andranno eseguiti per zone limitate ed alternate con parti di muratura in buone condizioni per non alterare eccessivamente l'equilibrio statico della struttura.

Le prime opere riguarderanno la demolizione controllata di una delle zone da rimuovere; una volta

rimosso il materiale di risulta si procederà alla ricostituzione della muratura con mattoni pieni e malta grassa di cemento avendo cura di procedere ad un efficace ammorsamento delle parti di ripristino in quelle esistenti. Ultimato questo tipo di lavoro si procederà, dopo 2-3 giorni di maturazione della malta, al riempimento fino a rifiuto di tutti gli spazi di contatto tra vecchia e nuova muratura.

### **32.1.3 – Interventi di protezione su murature esposte**

Su parti di muratura o superfici esterne particolarmente soggette ad usura da agenti atmosferici si dovrà intervenire con opere di protezione da realizzare con strati di malta disposti sulle teste dei mattoni interessati a totale o parziale copertura delle superfici esposte. Tali interventi dovranno comunque raccordarsi in modo adeguato con la struttura preesistente senza creare differenze di spessori, incongruenze nell'uso dei materiali e difformità non compatibili con le caratteristiche dell'insieme della struttura.

La migliore rispondenza alle necessità di durata e resistenza di questi interventi protettivi potrà essere ottenuta con l'impiego di additivi appropriati alle diverse situazioni e che andranno aggiunti negli impasti delle malte da utilizzare.

### **32.1.4 – Consolidamento di murature con iniezioni di miscele**

Gli interventi di consolidamento di una muratura con iniezioni di miscele saranno realizzati nel caso si verificassero le seguenti condizioni:

- 1) le prove preliminari sulle sottostrutture o le fondazioni delle pareti in muratura abbiano avuto buon esito confermando la solidità di tali parti;
- 2) l'indebolimento della muratura, nella parte in elevazione, sia dovuto principalmente alla presenza di cavità o vuoti dovuti allo sgretolamento della malta.

I lavori dovranno essere preceduti da una serie di analisi necessarie a stabilire la composizione chimico-fisica delle murature stesse e dei vari componenti (blocchi, mattoni, pietre e malte) oltre alla localizzazione dei vuoti eventualmente presenti ed alla definizione della loro entità.

Le opere avranno inizio con la realizzazione dei fori sulle murature che, nel caso di spessori inferiori ai cm 70, verranno praticati su una sola parte della muratura; per spessori superiori si dovranno eseguire fori su entrambe le facce del muro da consolidare. I fori saranno effettuati con delle carotatrici, dovranno avere un diametro di c.a. 30-50 mm e verranno realizzati in quantità di 3 ogni metro quadro per una profondità pari ad almeno la metà dello spessore del muro (2/3 nel caso di spessori superiori ai 70 cm). I fori dovranno essere realizzati con perforazioni inclinate verso il basso fino ad un massimo di 45° per favorire una migliore distribuzione della miscela.

Nell'esecuzione dei fori si dovranno utilizzare modalità diverse in funzione del tipo di muratura da trattare: per le murature in pietrame i fori saranno eseguiti in corrispondenza dei giunti di malta e a una distanza reciproca di 70 cm, nel caso di murature in mattoni la distanza tra i fori non dovrà superare i 50 cm.

Prima delle iniezioni di malta si dovranno effettuare un prelavaggio per la rimozione dei depositi terrosi dalla muratura in genere e dai fori in particolare, e un lavaggio con acqua pura che precederà le operazioni di rinzafo delle lesioni superficiali e le iniezioni di malta nei fori predisposti.

La miscela da iniettare sarà di tipo cementizio o epossidico, verrà immessa nei fori a pressione variabile ed avrà una composizione formulata in funzione delle condizioni dei materiali e delle specifiche condizioni della muratura, prevedendo, se necessario, anche parziali rinforzi realizzati con piccole armature da inserire nei fori. Nel caso del tipo cementizio l'impasto potrà essere formato da una parte di cemento ed una parte di acqua (un quintale di cemento per 100 litri d'acqua) oppure miscele con sabbie molto fini ed additivi plastificanti per ottenere una corretta fluidità necessaria alla penetrazione capillare della miscela.

Gli impasti potranno essere realizzati anche con resine epossidiche la cui applicazione verrà preceduta da trattamenti dei fori con solventi per saturare le superfici di contatto e consentire all'impasto di polimerizzare in modo omogeneo con il solvente già diffuso prima dell'iniezione.

Le iniezioni dovranno essere eseguite a bassa pressione e con strumenti di lettura dei valori di esercizio per poter verificare costantemente la correttezza delle varie operazioni; all'interno di ciascun foro verrà introdotto un tubicino per la verifica del livello di riempimento del foro stesso che faciliterà, con la

fuoriuscita della malta, l'individuazione dell'avvenuto riempimento. All'indurimento della miscela gli ugelli andranno rimossi ed il vuoto creato dalla loro rimozione dovrà essere riempito con lo stesso tipo di malta utilizzato per le iniezioni.

Sarà tassativamente vietato procedere alla demolizione di eventuali intonaci o stucchi che dovranno, comunque, essere ripristinati prima dell'effettuazione delle iniezioni.

Le iniezioni andranno praticate partendo sempre dai livelli inferiori e, nel caso di edifici multipiano, dai piani più bassi.

### **32.1.5 – Consolidamento con iniezioni armate**

Nel caso di murature con dissesti tali da rendere necessarie delle opere di rinforzo per contrastare, oltre alle sollecitazioni di compressione anche quelle di trazione, si dovrà ricorrere ad iniezioni di cemento con relativa armatura.

Le modalità di realizzazione di tali interventi saranno del tutto simili a quelle indicate per le iniezioni di miscele con la differenza che all'interno dei fori verranno introdotte delle barre in acciaio ad aderenza migliorata o collegate secondo precisi schemi di armatura indicati nel progetto di consolidamento, prima del getto della miscela prevista.

Le armature potranno essere realizzate anche mediante l'impiego di piastre, tiranti bullonati o trefoli di acciaio da porre in pretensionamento con l'uso di martinetti adeguati.

### **32.1.6 – Consolidamento con contropareti in cls**

Questo tipo di intervento dovrà essere utilizzato solo nei casi di pareti irrimediabilmente compromesse ma soggette ad essere conservate per motivi di vario ordine.

In questo caso si procederà con la pulizia di tutte le superfici esposte delle pareti e con la rimozione di eventuali intonaci o rivestimenti presenti, effettuando anche rimozioni parziali di parti di murature particolarmente compromesse. In seguito dovranno essere realizzati dei fori passanti disposti obliquamente e nella quantità di c.a. 5 per metro quadrato al cui interno verranno fissate delle barre di acciaio sporgenti per almeno 20 cm dal filo esterno della muratura. Tali barre saranno collegate a delle reti elettrosaldate da applicare sulle due superfici esterne della muratura con le prescrizioni fissate dal progetto o fornite dal Direttore dei L

avori. Una volta completata l'armatura, bagnate le superfici ed, eventualmente, posizionate le casseforme si applicherà la malta a spruzzo (per spessori finali non superiori a 3 cm), manualmente (per strati intorno ai 5 cm) ed in getto con casseforme (per spessori intorno ai 10 cm).

### **32.1.7 – Consolidamento con tiranti metallici**

Per lesioni di una certa entità che interessino non soltanto singole parti di muratura ma interi elementi, tra loro correlati, si dovranno utilizzare dei tiranti metallici fissati alle estremità con delle piastre metalliche. La funzione di questi tiranti è, oltre alla creazione di un sistema strutturale più rigido, anche la migliore distribuzione dei carichi presenti sui vari elementi.

La prima operazione consisterà nel tracciamento di tutti i fili e posizioni dei vari tiranti per i quali andranno preparate delle sedi opportune nelle quali collocare i cavi di acciaio e le relative piastre; successivamente saranno posizionati i tiranti, previa filettatura di almeno cm 10 per ogni capo, e verranno fissati alle piastre con dadi di opportuno diametro e guaine di protezione. I tiranti destinati a risolvere problemi di carico orizzontale dovranno essere collocati al livello dei solai con intervalli anche ristretti e rigidamente definiti dalle specifiche progettuali.

Nel caso di attraversamento di murature esistenti si provvederà con piccole carotatrici in grado di eseguire fori di 40-50 mm di diametro nei quali potrà rendersi necessaria la predisposizione di bulbi di ancoraggio. A consolidamento avvenuto si provvederà all'ulteriore messa in tensione dei cavi con chiavi dinamometriche applicate sui vari dadi che verranno, dopo questa operazione, saldati alle piastre di giacitura. Le tracce di giacitura dei tiranti saranno ricoperte con malte cementizie o resine reoplastiche concordemente a quanto stabilito dal Direttore dei Lavori.

Tutte le parti (piastre, trefoli, bulbi di ancoraggio, tiranti e tipi di armatura) occorrenti per la realizzazione di questo tipo di interventi dovranno essere state preventivamente analizzate e descritte all'interno degli elaborati esecutivi e delle specifiche tecniche di progetto.

### **32.2 – CONSOLIDAMENTO DELLE STRUTTURE IN MURATURA – CRITERI GENERALI**

Prima di qualsiasi intervento dovranno predisporre opere provvisorie e di sostegno. La struttura deve essere puntellata e, a tal fine, potrà aversi una puntellatura:

- di contenimento, le cui modalità operative comprendono la realizzazione di un incasso nella muratura, la preparazione della platea con tavolati in laterizio e la messa in opera dei puntelli con incassatura a mezzo di cunei;
- di contenimento e sostegno, le cui fasi comprendono la disposizione sulla muratura di tavolati lignei, la preparazione della platea con tavolati in laterizio, l'apposizione di travi in legno su tavolati aderenti alla muratura e la messa in opera di puntelli fra travi e platea.

Inoltre si dovrà, preliminarmente ad ogni altra opera, asportare l'intonaco scrostato se privo di interesse artistico, mediante spicconatura.

Se la malta ha perso le sue proprietà leganti, si eseguirà la stilatura dei giunti con malta non troppo porosa, dopo aver effettuato la scarnitura profonda dei giunti ed il lavaggio con acqua.

Nel caso di piccole lesioni e fessurazioni, queste potranno essere risanate in due modi:

- riprendendole con malta speciale: è necessario eliminare dalle fessure e dai giunti delle parti deboli e distaccate fino alla parte sana, pulendo le parti con aria compressa e bagnando con acqua di lavaggio. Alla fine sarà effettuata la stuccatura sulla superficie così preparata;
- cementandole con collaggio di boiaccia di cemento: la muratura dovrà essere perforata ed i fori dovranno essere otturati da un solo lato con malta di gesso. Si procederà quindi alla stuccatura dei giunti ed al lavaggio interno dei muri. Nei fori verranno quindi inseriti degli imbuti collegati a boccagli per il collaggio del cemento.

Nel caso di vuoti e lesioni saranno effettuate iniezioni a base di malte cementizie o di resine dopo aver praticato una scarnitura profonda dei giunti murari e dopo aver effettuato lavaggio con acqua a pressione fino a rifiuto. I giunti dovranno essere stilati con malta di cemento e sabbia a grana grossa. A questo punto saranno eseguiti dei fori nei quali si inseriranno e si fisseranno dei tubi di iniezione tramite i quali sarà immessa la miscela.

L'intervento di cuci-scuci si applicherà solo quando non potranno essere applicate altre tecniche. L'intervento consiste nell'inserire a contrasto e opportunamente ammorsata una muratura di mattoni pieni o di blocchi. Si opera a tratti alternati al fine di non interrompere la continuità statica della muratura ricostruendo una muratura in blocchi e malta di cemento magra. I cunei di contrasto in legno, una volta tolti, vengono sostituiti con mattoni allettati e malta fluida fino a rifiuto.

Nel caso in cui sia diminuita la resistenza della muratura, si ricorrerà all'uso di tiranti che possono essere realizzati con barre o con trefoli di acciaio armonico. Per porre in opera tali tiranti, dovranno eseguirsi dei fori nella muratura eseguendo uno scasso per l'inserimento delle piastre di ancoraggio.

Il piano di posa sarà preparato con malta a ritiro compensato. A questo punto saranno messe in opera in apposite scanalature lungo la muratura sia le barre filettate agli estremi, già preparate e tagliate, sia le piastre. Dopo aver messo in tensione i tiranti dovranno sigillarsi le scanalature con malta a ritiro compensato.

Le iniezioni armate hanno lo scopo di aumentare la resistenza a trazione della muratura e di impedire la dilatazione trasversale in caso di schiacciamento. Le barre ad aderenza migliorata, devono essere posizionate inclinate in appositi fori eseguiti nella muratura ed accuratamente lavati con acqua a bassa pressione fino a saturazione. Le impernature saranno poi sigillate con iniezioni a bassa pressione di legante e, a presa avvenuta, le barre saranno tagliate a filo del muro.

La tecnica delle lastre armate consiste nell'asportazione delle parti di muratura incoerenti o già distaccate e nella spolverizzazione delle lesioni con aria compressa. A queste operazioni preliminari seguono: l'esecuzione di fori obliqui nella muratura, la stuccatura delle lesioni e delle fessure e il fissaggio su ambo i lati del muro di una rete elettrosaldata, applicando sulle pareti betoncino di malta.

### **32.3 – INTERVENTI DI RISANAMENTO E CONSOLIDAMENTO MURATURE PREVISTI IN PROGETTO**

#### **32.3.1 – Murature portanti a sostegno orditura lignea copertura**

E' previsto il consolidamento delle murature portanti a sostegno dell'orditura lignea della porzione di

copertura oggetto di intervento ovvero del muro di spina centrale, dei setti trasversali e del muro perimetrale esterno.

L'intervento prevede, in dettaglio, la rimozione delle parti deteriorate o manomesse, la chiusura a cuciscuci in corrispondenza delle fessure con mattoni pieni, l'incassamento in profondità degli stessi con l'impiego di malta cementizia e la stilatura dei giunti con malta di calce opportunamente dosata nelle componenti degli inerti e nella colorazione per renderla simile a quella esistente.

Scarificazione di tutti i giunti e rifacimento di fughe con rasatura a cazzuola.

### **32.3.2 – Murature portanti esterne loggiato**

L'intervento descritto al precedente punto 32.3.1 riguarderà anche le murature portanti esterne del loggiato affaccianti su Piazza Castello.

### **32.3.3 – Riparazione camini**

La riparazione dei tre camini monumentali, in precarie condizioni statiche, collocati sulle falde della porzione di copertura di cui al presente intervento, prevede:

- lo smontaggio dell'elemento e delle parti instabili fino alla muratura solida, con eventuale recupero dei materiali riutilizzabili e discesa delle macerie;
- la ricostruzione delle parti rimosse e posate con l'utilizzo dei mattoni recuperati e con mattoni rimossi appositamente sagomati sul posto con malta di calce per il consolidamento e di calce a rifinire per i giunti esterni a vista;
- inserimento all'interno di una canna in acciaio;
- il ripristino della faldatura con integrazione del materiale mancante o irrecuperabile ed ogni altro mezzo d'opera e materiale occorrente a dare l'opera finita a regola d'arte.

## **ART. 33 – CONFEZIONAMENTO E POSA IN OPERA DEL CALCESTRUZZO**

### **33.1 – CALCESTRUZZO PER CALCESTRUZZO SEMPLICE E ARMATO**

#### **33.1.1 – Studio e accettazione della composizione del calcestruzzo**

L'Impresa, a seguito dello studio di composizione del calcestruzzo effettuato in laboratorio ufficiale sulla base delle prescrizioni progettuali, indicherà alla Direzione dei Lavori i risultati delle prove fisiche e di resistenza meccanica realizzate su una o più combinazioni di materiali granulari lapidei utilizzabili per il lavoro in questione, specificando in modo preciso la provenienza e granulometria di ogni singola pezzatura.

Per ogni combinazione provata, verrà indicata dall'Impresa la granulometria, la quantità d'acqua utilizzata, il rapporto acqua/cemento (a/c) in condizioni sature superficie asciutta, il tipo e dosaggio del cemento, il contenuto percentuale di aria inclusa, la lavorabilità e la relativa perdita nel tempo della medesima (almeno fino a due ore dal confezionamento), nonché le resistenze meccaniche alle scadenze prescritte.

Una volta definita la formulazione della miscela, le prove di accettazione della miscela stessa dovranno essere eseguite presso un laboratorio ufficiale con i materiali componenti effettivamente usati in cantiere, tenendo conto dei procedimenti di impasto e di vibrazione adottati nello studio, i quali a loro volta avranno preso in considerazione le procedure di impasto e posa in opera adottati in cantiere. Per motivi di rapidità, le verifiche potranno essere svolte dalla Direzione dei Lavori direttamente in cantiere. In questo caso, dovrà essere assicurata da parte dell'Impresa la massima collaborazione. L'accettazione della miscela stessa avvenuta sulla base dei valori delle resistenze meccaniche a 2, 3 e 28 giorni di maturazione, determinate su provini di forma cubica, prismatica (travetti e spezzoni) e cilindrica, dovrà essere convalidata dalle prove allo stato fresco e indurito eseguite, sempre da un laboratorio ufficiale, sul calcestruzzo prelevato durante la prova di impianto, nonché su carote prelevate dall'eventuale getto di prova.

A giudizio della Direzione dei Lavori, qualora l'impianto di confezionamento e l'attrezzatura di posa in opera siano stati già utilizzati con risultati soddisfacenti in altri lavori dello stesso Committente,

l'accettazione della miscela potrà avvenire sulla base dei risultati del solo studio di laboratorio. Nel caso in cui le prove sul prodotto finito diano risultato negativo, fatto salvo il buon funzionamento dell'impianto di confezionamento e delle apparecchiature di posa in opera e della loro rispondenza alle caratteristiche e ai limiti di tolleranza imposti, l'Impresa provvederà a suo carico a studiare una nuova miscela e a modificarla fino a che il prodotto finito non risponda alle caratteristiche prescritte. La Direzione dei Lavori dovrà controllare attraverso il laboratorio ufficiale i risultati presentati. Non appena confermata, con controlli eseguiti sul prodotto finito, la validità delle prove di laboratorio eseguite in fase di studio della miscela, la composizione del calcestruzzo diverrà definitiva. Qualora per cause imprevedute si debba variare la composizione della miscela, l'Impresa, previa autorizzazione della Direzione dei Lavori, dovrà effettuare un nuovo studio da sottoporre all'approvazione della Direzione dei Lavori stessa, seguendo le modalità sopraindicate. L'Impresa dovrà in seguito assicurare i necessari controlli sul calcestruzzo allo stato fresco e indurito, affinché venga rispettata la composizione accettata e le caratteristiche fisiche e di resistenza meccanica. Le prove e i controlli saranno completamente a carico dell'Impresa, la quale dovrà provvedere anche all'attrezzatura di un laboratorio idoneo a eseguire le prove ritenute necessarie dalla Direzione dei Lavori.

### **33.1.2 – Composizione granulometrica**

La composizione dovrà essere realizzata con non meno di quattro distinte pezzature di aggregati in presenza di due tipologie di sabbia. La composizione granulometrica risultante di queste ultime potrà essere composta dalla miscela di due o più sabbie, nel caso non fosse possibile reperire un'unica sabbia di composizione idonea, senza che ciò possa dar luogo a richieste di compenso addizionale.

L'assortimento granulometrico risultante sarà ottenuto variando le percentuali di utilizzo delle frazioni granulometriche componenti, in modo da ottenere un combinato contenuto tra la curva Bolomey e quella di Fuller, calcolate tra l'altro in funzione del diametro massimo che non dovrà superare i 30 mm per i condizionamenti delle dimensioni dei tralicci di armatura.

Una volta accettata dalla Direzione dei Lavori una determinata composizione granulometrica, l'Impresa dovrà attenersi rigorosamente a essa per tutta la durata del lavoro.

Non saranno ammesse variazioni di composizione granulometrica eccedenti in più o in meno il 5% in massa dei valori della curva granulometrica prescelta per l'aggregato grosso e variazioni eccedenti in più o in meno il 3% per l'aggregato fine.

Si precisa che le formule di composizione dovranno sempre riferirsi, come già detto, ad aggregati saturi a superficie asciutta. Pertanto, si dovranno apportare, nelle dosature previste dalla formulazione della miscela e riferentesi ad aggregati saturi a superficie asciutta, le correzioni richieste dal grado di umidità attuale degli aggregati stessi, funzione dell'acqua assorbita per saturarli e assorbita per bagnarli.

### **33.1.3 – Contenuto di cemento**

Il contenuto minimo del cemento sarà in funzione del mix design e della miscela preventivamente studiata per l'ottenimento delle resistenze di progetto.

Il calcestruzzo vibrato in opera dovrà essere controllato secondo le modalità di cui alla norma **UNI 6393**. Una volta stabilito attraverso lo studio della miscela il contenuto da adottare, questo dovrà mantenersi nel campo di tolleranza del  $\pm 3\%$  della quantità prevista.

### **33.1.4 – Contenuto di acqua di impasto**

Il contenuto di acqua di impasto del calcestruzzo verrà definito, in maniera sia ponderale sia volumetrica, con la tolleranza del  $\pm 10\%$  (intervallo riferito al contenuto medio di acqua in l/m<sup>3</sup>). Il valore del contenuto da rispettare sarà quello determinato in laboratorio al momento dello studio di formulazione e approvato dalla Direzione dei Lavori.

L'Impresa fisserà in conseguenza le quantità d'acqua da aggiungere alla miscela secca nel mescolatore, tenuto conto dell'acqua inclusa assorbita e adsorbita nei materiali granulari e delle perdite per evaporazione durante il trasporto.

Il contenuto di acqua di impasto, tenendo anche conto dell'eventuale aggiunta di additivi fluidificanti, superfluidificanti e di nuova generazione, dovrà essere il minimo sufficiente a conferire all'impasto la



lavorabilità specificata compatibilmente con il raggiungimento delle resistenze prescritte, in modo da realizzare un calcestruzzo compatto, evitando al tempo stesso la formazione di uno strato d'acqua libera o di malta liquida sulla superficie degli impasti dopo la vibrazione.

Per realizzare le esigenze sopra citate, il rapporto acqua/cemento, che non dovrà superare il valore di 0.5, potrà ridursi, pur evitando di scendere al di sotto di 0.39, con taluni additivi superfluidificanti e di nuova generazione (entrambi i valori tengono conto dell'acqua adsorbita dagli inerti oltre all'acqua di impasto).

Il valore ottimo della consistenza, a cui attenersi durante la produzione del calcestruzzo, verrà scelto in funzione delle caratteristiche della macchina a casseforme scorrevoli, eventualmente dopo aver eseguito una strisciata di prova. I singoli valori dell'abbassamento alla prova del cono (slump test) dovranno risultare compatibili ad una classe di consistenza S4 e i valori di lavorabilità, determinati con la prova Vebè su calcestruzzo prelevato immediatamente prima dello scarico dal ribaltabile di approvvigionamento, dovranno risultare compresi fra 6 e 10 secondi.

### **33.1.5 – Contenuto d'aria inglobata**

La percentuale di additivo aerante necessaria a ottenere nel calcestruzzo la giusta percentuale di aria inglobata sarà fissata durante lo studio dell'impasto ed eventualmente modificata dopo la stesa di prova.

La misura della quantità d'aria inglobata verrà effettuata volumetricamente secondo le modalità della norma UNI EN 12350-7.

### **33.1.6 – Resistenze meccaniche**

La formulazione prescelta per il calcestruzzo dovrà essere tale da garantire i valori minimi di resistenza meccanica richiesti da progetto, rispettivamente su provini cubici o cilindrici confezionati e maturati con le modalità di cui alle norme UNI EN 12390-1, UNI EN 12390-2 e UNI EN 12390-3.

La resistenza a trazione per flessione verrà determinata con prove eseguite su provini di forma prismatica con le modalità di cui alla norma UNI EN 12390-5. Nella fase di studio della formulazione del calcestruzzo, i valori di resistenza da confrontare con quelli minimi richiesti dovranno risultare dalla media di non meno di tre provini distinti, i cui singoli valori non dovranno scostarsi dalla media di più del 10%. Tale media verrà calcolata ponderalmente attribuendo il coefficiente 2 al risultato intermedio.

La resistenza a trazione indiretta verrà determinata su provini di forma cilindrica con prove eseguite con modalità di cui alla norma UNI EN 12390-6. I valori della resistenza a rottura determinati sui tre tipi di provini anzidetti saranno considerati validi se non inferiori ai valori richiesti.

## **33.2 – CONFEZIONE, TRASPORTO E POSA IN OPERA DEL CALCESTRUZZO PER STRUTTURE IN CALCESTRUZZO SEMPLICE E ARMATO**

### **33.2.1 – Attrezzatura di cantiere**

Prima dell'inizio del lavoro, l'Impresa dovrà sottoporre alla Direzione dei Lavori l'elenco e la descrizione dettagliata delle attrezzature che intende impiegare per il confezionamento del calcestruzzo; queste dovranno essere di potenzialità proporzionata all'entità e alla durata del lavoro e dovranno essere armonicamente proporzionate in tutti i loro componenti in modo da assicurare la continuità del ciclo lavorativo.

L'impianto di confezionamento del calcestruzzo dovrà essere fisso e di tipo approvato dalla Direzione dei Lavori. L'organizzazione preposta a detti impianti dovrà comprendere tutte le persone e le professionalità necessarie per assicurare la costanza di qualità dei prodotti confezionati.

I predosatori dovranno essere in numero sufficiente a permettere le selezioni di pezzature necessarie.

Il mescolatore dovrà essere di tipo e capacità approvate dalla Direzione dei Lavori e dovrà essere atto a produrre calcestruzzo uniforme e a scaricarlo senza che avvenga segregazione apprezzabile. In particolare, dovrà essere controllata l'usura delle lame, che verranno sostituite allorquando quest'ultima superi il valore di 2 cm. All'interno del mescolatore si dovrà anche controllare giornalmente, prima dell'inizio del lavoro, che non siano presenti incrostazioni di calcestruzzo indurito.



### **33.2.2 – Confezione del calcestruzzo**

La dosatura dei materiali per il confezionamento del calcestruzzo nei rapporti definiti con lo studio di progetto e la sua accettazione da parte della Direzione dei Lavori, dovrà essere fatta con impianti interamente automatici, esclusivamente a massa, con bilance del tipo a quadrante, di agevole lettura e con registrazione delle masse di ogni bilancia. A spese dell'Impresa andrà effettuata la verifica della taratura prima dell'inizio dei lavori e con cadenza settimanale, nonché ogni qualvolta risulti necessario, fornendo alla Direzione dei Lavori la documentazione relativa.

La Direzione dei Lavori, allo scopo di controllare la potenza assorbita dai mescolatori, si riserverà il diritto di fare installare nell'impianto di confezionamento dei registratori di assorbimento elettrico, alla cui installazione e spesa dovrà provvedere l'Impresa appaltatrice. La Direzione dei Lavori potrà richiedere all'Impresa l'installazione sulle attrezzature di dispositivi e metodi di controllo per verificarne in permanenza il buon funzionamento. In particolare, la dosatura degli aggregati lapidei, del cemento, dell'acqua e degli additivi dovrà soddisfare alle condizioni seguenti:

- degli aggregati potrà essere determinata la massa cumulativa sulla medesima bilancia, purché le diverse frazioni granulometriche (o pezzature) vengano misurate con determinazioni distinte;
- la massa del cemento dovrà essere determinata su una bilancia separata;
- l'acqua dovrà essere misurata in apposito recipiente tarato, provvisto di dispositivo che consenta automaticamente l'erogazione effettiva con la sensibilità del 2%;
- gli additivi dovranno essere aggiunti agli impasti direttamente nel miscelatore a mezzo di dispositivi di distribuzione dotati di misuratori.

Il ciclo di dosaggio dovrà essere automaticamente interrotto qualora non siano realizzati i ritorni a zero delle bilance, qualora la massa di ogni componente scarti dal valore prescritto oltre le tolleranze fissate di seguito e infine qualora la sequenza del ciclo di dosaggio non si svolga correttamente.

L'interruzione del sistema automatico di dosaggio e la sua sostituzione con regolazione a mano potrà essere effettuata solo previa autorizzazione della Direzione dei Lavori.

Nella composizione del calcestruzzo, a dosatura eseguita e immediatamente prima dell'introduzione nel mescolatore, saranno ammesse le seguenti tolleranze:

- 2% sulla massa di ogni pezzatura dell'aggregato;
- 3% sulla massa totale dei materiali granulari;
- 2% sulla massa del cemento.

Vanno rispettate le tolleranze ammesse sulla composizione granulometrica di progetto. Tali tolleranze devono essere verificate giornalmente tramite lettura delle determinazioni della massa per almeno dieci impasti consecutivi.

### **33.2.3 – Tempo di mescolamento**

Il tempo di mescolamento deve essere quello raccomandato dalla ditta costruttrice l'impianto di confezionamento del calcestruzzo e, in ogni caso, non potrà essere inferiore a un minuto. L'uniformità della miscela deve essere controllata dalla Direzione dei Lavori prelevando campioni di calcestruzzo all'inizio, alla metà e alla fine dello scarico di un impasto e controllando che i tre prelievi non presentino abbassamenti al cono che differiscono tra di loro di più di 20 mm né composizione sensibilmente diversa.

La Direzione dei Lavori potrà rifiutare gli impasti non conformi a questa prescrizione. Inoltre, qualora le differenze in questione riguardino più del 5% delle misure effettuate nel corso di una medesima giornata di produzione, le attrezzature di confezionamento saranno completamente verificate e il cantiere non potrà riprendere che su ordine esplicito della Direzione dei Lavori e dopo che l'Impresa abbia prodotto la prova di una modifica o di una messa a punto degli impianti tale da migliorare la regolarità della produzione del calcestruzzo.

### **33.2.4 – Trasporto del calcestruzzo**

Il trasporto del calcestruzzo dall'impianto di confezionamento al cantiere di posa in opera e tutte le operazioni di posa in opera dovranno comunque essere eseguite in modo da non alterare gli impasti, evitando in particolare ogni forma di segregazione, la formazione di grumi e altri fenomeni connessi all'inizio della presa.

Se durante il trasporto si manifesterà una segregazione, dovrà essere modificata in accordo con la Direzione dei Lavori la composizione dell'impasto, soprattutto se persiste dopo variazione del rapporto acqua/cemento. Se ciò malgrado la segregazione non dovesse essere eliminata, dovrà essere studiato nuovamente il sistema di produzione e trasporto del calcestruzzo.

### **33.2.5 – Documenti di consegna**

L'Appaltatore dovrà fornire alla Direzione dei Lavori, prima o durante l'esecuzione del getto, il documento di consegna del produttore del calcestruzzo, contenente almeno i seguenti dati:

- impianto di produzione;
- quantità in metri cubi del calcestruzzo trasportato;
- dichiarazione di conformità alle disposizioni della norma **UNI EN 206-1**;
- denominazione o marchio dell'ente di certificazione;
- ora di carico, ore di inizio e fine scarico;
- dati dell'Appaltatore e cantiere di destinazione.

Per il calcestruzzo a prestazione garantita, la Direzione Lavori potrà chiedere le seguenti informazioni:

- tipo e classe di resistenza del cemento;
- tipo di aggregato;
- tipo di additivi eventualmente aggiunti;
- rapporto acqua/cemento;
- prove di controllo di produzione del calcestruzzo;
- sviluppo della resistenza;
- provenienza dei materiali componenti.

Il Direttore dei Lavori potrà rifiutare il calcestruzzo qualora non rispetti le prescrizioni di legge e contrattuali, espresse almeno in termini di resistenza contrattistica e classe di consistenza.

Le considerazioni su esposte valgono anche per il calcestruzzo confezionato in cantiere.

### **33.2.6 – Esecuzione del getto del calcestruzzo per calcestruzzo semplice e armato**

#### PROGRAMMA DEI GETTI

L'impresa esecutrice è tenuta a comunicare con dovuto anticipo al Direttore dei Lavori il programma dei getti del calcestruzzo indicando il luogo di getto, la struttura interessata dal getto, la classe di resistenza e di consistenza del calcestruzzo.

I getti dovrebbero avere inizio solo dopo che il Direttore dei Lavori ha verificato:

- la preparazione e rettifica dei piani di posa;
- la pulizia delle casseforme;
- la posizione e corrispondenza al progetto delle armature e del copriferro;
- la posizione delle eventuali guaine dei cavi di precompressione;
- la posizione degli inserti (giunti, water stop, ecc.);
- l'umidificazione a rifiuto delle superfici assorbenti o la stesura del disarmante.

#### MODALITÀ ESECUTIVE E VERIFICA DELLA CORRETTA POSIZIONE DELLE ARMATURE

L'Appaltatore dovrà adottare tutti gli accorgimenti necessari affinché le gabbie mantengano la posizione di progetto all'interno delle casseforme durante il getto.

Prima dell'esecuzione del getto il Direttore dei Lavori dovrà verificare:

- la corretta posizione delle armature metalliche;
- la rimozione di polvere, terra, ecc., dentro le casseformi;
- i giunti di ripresa delle armature;
- la bagnatura dei casseri;
- le giunzioni tra i casseri;
- la pulitura dell'armatura da ossidazioni metalliche superficiali;
- la stabilità delle casseformi, ecc.

I getti devono essere eseguiti a strati di spessore limitato per consentirne la vibrazione completa ed evitare il fenomeno della segregazione dei materiali, spostamenti e danni alle armature, guaine, ancoraggi, ecc.

Il calcestruzzo pompabile deve avere una consistenza semifluida, con uno slump non inferiore a 10-15 cm. Inoltre, l'aggregato deve avere diametro massimo non superiore a 1/3 del diametro interno del tubo della pompa.

Le pompe a rotore o a pistone devono essere impiegate per calcestruzzo avente diametro massimo dell'aggregato non inferiore a 15 mm. In caso di uso di pompe a pistone devono adoperarsi le necessarie riduzioni del diametro del tubo in relazione al diametro massimo dell'inerte che non deve essere superiore a 1/3 del diametro interno del tubo di distribuzione.

Le pompe pneumatiche devono adoperarsi per i betoncini e le malte o pasta di cemento.

La Direzione dei Lavori, durante l'esecuzione del getto del calcestruzzo, dovrà verificare la profondità degli strati e la distribuzione uniforme entro le casseformi, l'uniformità della compattazione senza fenomeni di segregazione e gli accorgimenti per evitare danni dovuti alle vibrazioni o urti alle strutture già gettate.

L'Appaltatore ha l'onere di approntare i necessari accorgimenti per proteggere le strutture appena gettate dalle condizioni atmosferiche negative o estreme, quali pioggia, freddo, caldo. La superficie dei getti deve essere mantenuta umida per almeno 15 giorni e comunque fino a 28 giorni dall'esecuzione, in climi caldi e secchi. Non si deve mettere in opera calcestruzzo a temperature minori di 0 °C, salvo il ricorso a opportune cautele autorizzate dalla Direzione dei Lavori.

#### REALIZZAZIONE DELLE GABBIE DELLE ARMATURE PER CEMENTO ARMATO

Le gabbie di armatura dovranno essere, per quanto possibile, composte fuori opera. In ogni caso, in corrispondenza di tutti i nodi dovranno essere eseguite legature doppie incrociate in filo di ferro ricotto di diametro non inferiore a 0,6 mm, in modo da garantire l'invariabilità della geometria della gabbia durante il getto.

Nel caso di gabbie assemblate con parziale saldatura l'acciaio dovrà essere del tipo saldabile.

La posizione delle armature metalliche entro i casseri dovrà essere garantita utilizzando esclusivamente opportuni distanziatori in materiale plastico non deformabile oppure di malta o pasta cementizia, in modo da rispettare il copriferro prescritto.

#### ANCORAGGIO DELLE BARRE E LORO GIUNZIONI

Le armature longitudinali devono essere interrotte ovvero sovrapposte preferibilmente nelle zone compresse o di minore sollecitazione. La continuità fra le barre può effettuarsi mediante:

- sovrapposizione, calcolata in modo da assicurare l'ancoraggio di ciascuna barra. In ogni caso, la lunghezza di sovrapposizione nel tratto rettilineo deve essere non minore di venti volte il diametro della barra. La distanza mutua (interfero) nella sovrapposizione non deve superare quattro volte il diametro;
- saldature, eseguite in conformità alle norme in vigore sulle saldature. Devono essere accertate la saldabilità degli acciai che vengono impiegati, nonché la compatibilità fra metallo e metallo di apporto, nelle posizioni o condizioni operative previste nel progetto esecutivo;
- giunzioni meccaniche per barre di armatura. Tali tipi di giunzioni devono essere preventivamente validati mediante prove sperimentali.

L'Appaltatore dovrà consegnare preventivamente al Direttore dei Lavori le schede tecniche dei prodotti da utilizzare per le giunzioni.

#### GETTO DEL CALCESTRUZZO ORDINARIO

Lo scarico del calcestruzzo dal mezzo di trasporto nelle casseforme si deve effettuare applicando tutti gli accorgimenti atti a evitare la segregazione.

È opportuno che l'altezza di caduta libera del calcestruzzo fresco, indipendentemente dal sistema di movimentazione e getto, non ecceda 50-80 cm e che lo spessore degli strati orizzontali di calcestruzzo, misurato dopo la vibrazione, non sia maggiore di 30 cm.

Si deve evitare di scaricare il calcestruzzo in cumuli da stendere poi successivamente con l'impiego dei vibratori, in quanto questo procedimento può provocare l'affioramento della pasta cementizia e la segregazione.

Per limitare l'altezza di caduta libera del calcestruzzo, è opportuno utilizzare un tubo di getto che consenta al calcestruzzo di fluire all'interno di quello precedentemente messo in opera.

Nei getti in pendenza è opportuno predisporre dei cordolini d'arresto atti a evitare la formazione di lingue di calcestruzzo tanto sottili da non poter essere compattate in modo efficace.

Nel caso di getti in presenza d'acqua è opportuno:

- adottare gli accorgimenti atti a impedire che l'acqua dilavi il calcestruzzo e ne pregiudichi la regolare presa e maturazione;
- provvedere, con i mezzi più adeguati, alla deviazione dell'acqua e adottare miscele di calcestruzzo, coesive, con caratteristiche antidilavamento, preventivamente provate e autorizzate dal Direttore dei Lavori;
- utilizzare una tecnica di messa in opera che permetta di gettare il calcestruzzo fresco dentro il calcestruzzo fresco precedentemente gettato, in modo da far rifluire il calcestruzzo verso l'alto, limitando così il contatto diretto tra l'acqua e il calcestruzzo fresco in movimento.

*Figura 33.1*

*Esempi di getto di calcestruzzo con nastro trasportatore: nel caso b) si ha la separazione degli aggregati dalla malta cementizia. La barriera comporta soltanto il cambiamento di direzione della segregazione*

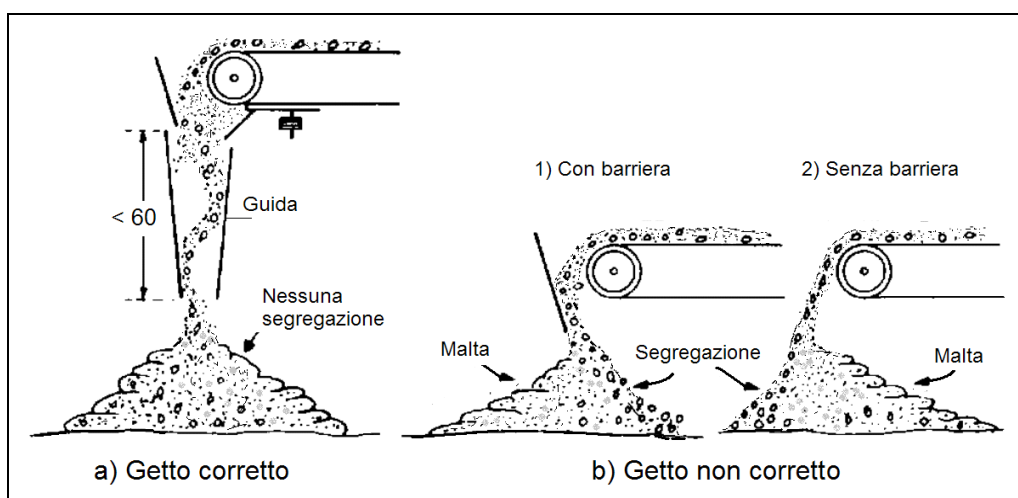

*Figura 33.2*

*Esempi di getto di calcestruzzo da piano inclinato: nel caso b) si ha la separazione degli aggregati dalla malta cementizia. La barriera comporta soltanto il cambiamento di direzione della segregazione*

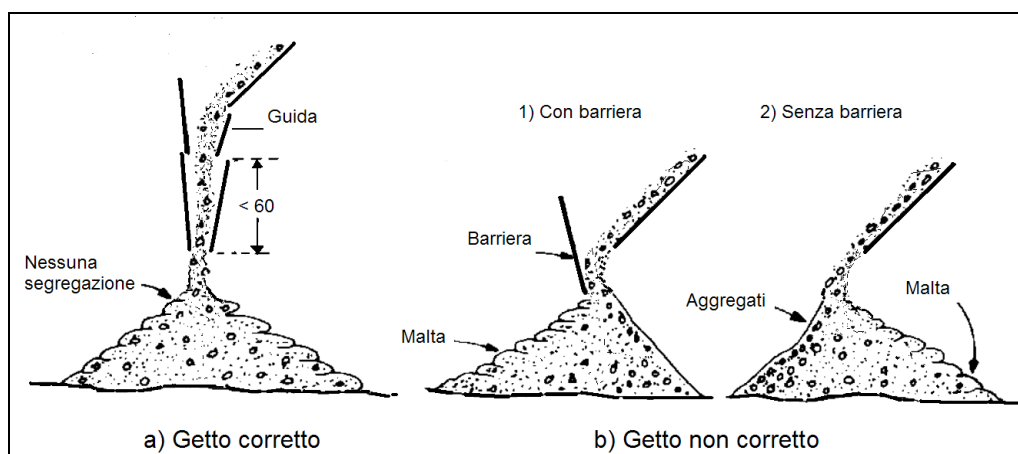

#### GETTO DEL CALCESTRUZZO AUTOCOMPATTANTE

Il calcestruzzo autocompattante deve essere versato nelle casseforme in modo da evitare la segregazione e favorire il flusso attraverso le armature e le parti più difficili da raggiungere nelle casseforme. L'immissione per mezzo di una tubazione flessibile può facilitare la distribuzione del calcestruzzo. Se si usa una pompa, una tramoggia o se si fa uso della benna, il terminale di gomma deve essere predisposto in modo che il calcestruzzo possa distribuirsi omogeneamente entro la cassaforma. Per limitare il tenore

d'aria occlusa è opportuno che il tubo di scarico rimanga sempre immerso nel calcestruzzo. Nel caso di getti verticali e impiego di pompa, qualora le condizioni operative lo permettano, si suggerisce di immettere il calcestruzzo dal fondo. Questo accorgimento favorisce la fuoriuscita dell'aria e limita la presenza di bolle d'aria sulla superficie. L'obiettivo è raggiunto fissando al fondo della cassaforma un raccordo di tubazione per pompa, munito di saracinesca, collegato al terminale della tubazione della pompa. Indicativamente un calcestruzzo autocompattante ben formulato ha una distanza di scorrimento orizzontale di circa 10 m. Tale distanza dipende comunque anche dalla densità delle armature.

#### GETTI IN CLIMI FREDDI

Si definisce *clima freddo* una condizione climatica in cui, per tre giorni consecutivi, si verifica almeno una delle seguenti condizioni: la temperatura media dell'aria è inferiore a 5 °C; la temperatura dell'aria non supera 10 °C per più di 12 ore.

Prima del getto si deve verificare che tutte le superfici a contatto con il calcestruzzo siano a temperatura  $\geq + 5$  °C. La neve e il ghiaccio, se presenti, devono essere rimossi immediatamente prima del getto dalle casseforme, dalle armature e dal fondo. I getti all'esterno devono essere sospesi se la temperatura dell'aria è  $\leq 0$  °C. Tale limitazione non si applica nel caso di getti in ambiente protetto o qualora siano predisposti opportuni accorgimenti approvati dalla Direzione dei Lavori (per esempio, riscaldamento dei costituenti il calcestruzzo, riscaldamento dell'ambiente, ecc.).

Il calcestruzzo deve essere protetto dagli effetti del clima freddo durante tutte le fasi di preparazione, movimentazione, messa in opera, maturazione.

L'Appaltatore deve eventualmente coibentare la cassaforma fino al raggiungimento della resistenza prescritta. In fase di stagionatura, si consiglia di ricorrere all'uso di agenti anti-evaporanti nel caso di superfici piane, o alla copertura negli altri casi, e di evitare ogni apporto d'acqua sulla superficie.

Gli elementi a sezione sottile messi in opera in casseforme non coibentate, esposti sin dall'inizio a basse temperature ambientali, richiedono un'attenta e sorvegliata stagionatura.

Nel caso in cui le condizioni climatiche portino al congelamento dell'acqua prima che il calcestruzzo abbia raggiunto una sufficiente resistenza alla compressione (5 N/mm<sup>2</sup>), il conglomerato può danneggiarsi in modo irreversibile.

Il valore limite (5 N/mm<sup>2</sup>) corrisponde a un grado d'idratazione sufficiente a ridurre il contenuto in acqua libera e a formare un volume d'idrati in grado di ridurre gli effetti negativi dovuti al gelo.

Durante le stagioni intermedie e/o in condizioni climatiche particolari nel corso delle quali c'è comunque possibilità di gelo, tutte le superfici del calcestruzzo vanno protette, dopo la messa in opera, per almeno 24 ore. La protezione nei riguardi del gelo durante le prime 24 ore non impedisce comunque un ritardo, anche sensibile, nell'acquisizione delle resistenze nel tempo.

#### GETTI IN CLIMI CALDI

Il clima caldo influenza la qualità sia del calcestruzzo fresco sia di quello indurito. Infatti, provoca una troppo rapida evaporazione dell'acqua di impasto e una velocità di idratazione del cemento eccessivamente elevata.

In caso di clima caldo, i potenziali problemi per il calcestruzzo fresco riguardano l'aumento del fabbisogno d'acqua, la veloce perdita di lavorabilità con conseguente tendenza a rapprendere nel corso della messa in opera, la riduzione del tempo di presa con connessi problemi di messa in opera, di compattazione, di finitura e rischio di formazione di giunti freddi, la tendenza alla formazione di fessure per ritiro plastico e la difficoltà nel controllo dell'aria inglobata.

I potenziali problemi per il calcestruzzo indurito riguardano invece la riduzione della resistenza a 28 giorni e la penalizzazione nello sviluppo delle resistenze a scadenze più lunghe, sia per la maggior richiesta di acqua sia per effetto del prematuro indurimento del calcestruzzo; il maggior ritiro per perdita di acqua; la formazione di probabili fessure per effetto dei gradienti termici; la ridotta durabilità per effetto della diffusa micro-fessurazione; la forte variabilità nella qualità della superficie dovuta alle differenti velocità di idratazione; la maggior permeabilità.

Durante le operazioni di getto la temperatura dell'impasto non deve superare 35 °C.

Esistono diversi metodi per raffreddare il calcestruzzo; il più semplice consiste nell'utilizzo d'acqua

molto fredda o di ghiaccio in sostituzione di parte dell'acqua d'impasto. Per ritardare la presa del cemento e facilitare la posa e la finitura del calcestruzzo, si possono aggiungere additivi ritardanti o fluidificanti ritardanti di presa, preventivamente autorizzati dalla Direzione dei Lavori.

I getti di calcestruzzo in climi caldi devono essere eseguiti di mattina, di sera o di notte, ovvero quando la temperatura risulta più bassa.

I calcestruzzi da impiegare nei climi caldi dovranno essere confezionati preferibilmente con cementi a basso calore di idratazione oppure aggiungendo all'impasto additivi ritardanti.

Il getto successivamente deve essere trattato con acqua nebulizzata e con barriere frangivento per ridurre l'evaporazione dell'acqua di impasto.

Nei casi estremi il calcestruzzo potrà essere confezionato raffreddando i componenti, per esempio tenendo all'ombra gli inerti e aggiungendo ghiaccio all'acqua. In tal caso, prima dell'esecuzione del getto entro le casseforme, la Direzione dei Lavori dovrà accertarsi che il ghiaccio risulti completamente disciolto.

#### RIPRESE DI GETTO

Le interruzioni del getto devono essere autorizzate dalla Direzione dei Lavori. Per quanto possibile, i getti devono essere eseguiti senza soluzione di continuità, in modo da evitare le riprese e conseguire la necessaria continuità strutturale. Per ottenere ciò, è opportuno ridurre al minimo il tempo di ricopertura tra gli strati successivi, in modo che mediante vibrazione si ottenga la monoliticità del calcestruzzo.

Qualora siano inevitabili le riprese di getto, è necessario che la superficie del getto su cui si prevede la ripresa sia lasciata quanto più possibile corrugata. Alternativamente, la superficie deve essere scalfita e pulita dai detriti, in modo da migliorare l'adesione con il getto successivo. L'adesione può essere migliorata con specifici adesivi per ripresa di getto (resine) o con tecniche diverse che prevedono l'utilizzo di additivi ritardanti o ritardanti superficiali da aggiungere al calcestruzzo o da applicare sulla superficie.

Tra le riprese di getto sono da evitare i distacchi, le discontinuità o le differenze d'aspetto e colore. Nel caso di ripresa di getti di calcestruzzo a vista devono eseguirsi le ulteriori disposizioni del Direttore dei Lavori.

#### COMPATTAZIONE DEL CALCESTRUZZO

Quando il calcestruzzo fresco è versato nella cassaforma, contiene molti vuoti e tasche d'aria racchiusi tra gli aggregati grossolani rivestiti parzialmente da malta. La compattazione è il processo mediante il quale le particelle solide del calcestruzzo fresco si serrano tra loro riducendo i vuoti. Tale processo può essere effettuato mediante vibrazione, centrifugazione, battitura e assestamento.

Nel predisporre il sistema di compattazione, si deve prendere in considerazione la consistenza effettiva del calcestruzzo al momento della messa in opera che, per effetto della temperatura e della durata di trasporto, può essere inferiore a quella rilevata al termine dell'impasto.

La compattazione del calcestruzzo deve evitare la formazione di vuoti, soprattutto nelle zone di copriferro.

#### STAGIONATURA

Per una corretta stagionatura del calcestruzzo è necessario seguire le seguenti disposizioni:

- prima della messa in opera:
  - saturare a rifiuto il sottofondo e le casseforme di legno, oppure isolare il sottofondo con fogli di plastica e impermeabilizzare le casseforme con disarmante;
  - la temperatura del calcestruzzo al momento della messa in opera deve essere  $\leq 0\text{ }^{\circ}\text{C}$ , raffreddando, se necessario, gli aggregati e l'acqua di miscela.
- durante la messa in opera:
  - erigere temporanee barriere frangivento per ridurre la velocità sulla superficie del calcestruzzo;
  - erigere protezioni temporanee contro l'irraggiamento diretto del sole;
  - proteggere il calcestruzzo con coperture temporanee, quali fogli di polietilene, nell'intervallo fra la messa in opera e la finitura;
  - ridurre il tempo fra la messa in opera e l'inizio della stagionatura protetta.
- dopo la messa in opera:

- minimizzare l'evaporazione proteggendo il calcestruzzo immediatamente dopo la finitura con membrane impermeabili, umidificazione a nebbia o copertura;
- la massima temperatura ammissibile all'interno delle sezioni è di 70 °C;
- la differenza massima di temperatura fra l'interno e l'esterno è di 20 °C;
- la massima differenza di temperatura fra il calcestruzzo messo in opera e le parti già indurite o altri elementi della struttura è di 15 °C.

È compito della Direzione dei Lavori specificare le modalità di ispezione e di controllo.

I metodi di stagionatura proposti dall'Appaltatore dovranno essere preventivamente sottoposti all'esame del Direttore dei Lavori, che potrà richiedere le opportune verifiche sperimentali.

Durante il periodo di stagionatura protetta, si dovrà evitare che i getti di calcestruzzo subiscano urti, vibrazioni e sollecitazioni di ogni genere.

Il metodo di stagionatura prescelto dovrà assicurare che le variazioni termiche differenziali nella sezione trasversale delle strutture, da misurare con serie di termocoppie, non provochino fessure o cavillature tali da compromettere le caratteristiche del calcestruzzo indurito. Tali variazioni termiche potranno essere verificate direttamente nella struttura mediante serie di termocoppie predisposte all'interno del cassero nella posizione indicata dal progettista.

L'Appaltatore dovrà evitare congelamenti superficiali o totali di strutture in cemento armato sottili oppure innalzamenti di temperatura troppo elevati con conseguente abbattimento delle proprietà del calcestruzzo indurito nel caso di strutture massive.

#### DURATA DELLA STAGIONATURA

Con il termine *durata di stagionatura* si intende il periodo che intercorre tra la messa in opera e il tempo in cui il calcestruzzo ha raggiunto le caratteristiche essenziali desiderate.

Per l'intera durata della stagionatura, il calcestruzzo necessita d'attenzioni e cure affinché la sua maturazione possa avvenire in maniera corretta. La durata di stagionatura deve essere prescritta in relazione alle proprietà richieste per la superficie del calcestruzzo (resistenza meccanica e compattezza) e per la classe d'esposizione. Se la classe di esposizione prevista è limitata alle classi X0 e XC1, il tempo minimo di protezione non deve essere inferiore a 12 ore, a condizione che il tempo di presa sia inferiore a cinque ore, e che la temperatura della superficie del calcestruzzo sia superiore a 5 °C.

Se il calcestruzzo è esposto a classi d'esposizione diverse da X0 o XC1, la durata di stagionatura deve essere estesa fino a quando il calcestruzzo ha raggiunto, sulla sua superficie, almeno il 50% della resistenza media, o il 70% della resistenza caratteristica, previste dal progetto.

Nella tabella 33.1 è riportata, in funzione dello sviluppo della resistenza e della temperatura del calcestruzzo, la durata di stagionatura minima per calcestruzzi esposti a classi d'esposizione diverse da X0 e XC1.

Tabella 33.1 - Stagionatura minima per calcestruzzi esposti a classi d'esposizione diverse (da X0 a XC1)

Temperatura $t$ della superficie del calcestruzzo (°C)	Durata minima della stagionatura (giorni)			
	Sviluppo della resistenza in base al rapporto $r = (f_{cm2}/f_{cm28})^1$			
	Rapido $r \geq 0,50$	Medio $0,50 < r \leq 0,30$	Lento $0,30 < r \leq 0,15$	Molto lento $r < 0,15$
$t \geq 25$	1,0	1,5	2,0	3
$25 > t \geq 15$	1,0	2,0	3,0	5
$15 > t \geq 10$	2,0	4,0	7,0	10
$10 > t \geq 5$	3,0	6,0	10	15

<sup>1</sup> La velocità di sviluppo della resistenza  $r$  è calcolata in base al rapporto sperimentale della resistenza meccanica  $f_{cm}$  alla compressione determinata alla scadenza di 2 e 28 giorni. Al tempo di maturazione specificato deve essere aggiunto l'eventuale tempo di presa eccedente le cinque ore. Il tempo durante il quale il calcestruzzo rimane a temperatura < 5 °C non deve essere computato come tempo di maturazione.

L'indicazione circa la durata di stagionatura, necessaria a ottenere la durabilità e impermeabilità dello strato superficiale, non deve essere confusa con il tempo necessario al raggiungimento della resistenza prescritta per la rimozione delle casseforme e i conseguenti aspetti di sicurezza strutturale. Per limitare la perdita d'acqua per evaporazione si adottano i seguenti metodi:

- mantenere il getto nelle casseforme per un tempo adeguato (3-7 giorni);

- coprire la superficie del calcestruzzo con fogli di plastica, a tenuta di vapore, assicurati ai bordi e nei punti di giunzione;
- mettere in opera coperture umide sulla superficie in grado di proteggere dall'essiccazione;
- mantenere umida la superficie del calcestruzzo con l'apporto di acqua;
- applicare prodotti specifici (filmogeni antievaporanti) per la protezione delle superfici.

I prodotti filmogeni di protezione curing non possono essere applicati lungo i giunti di costruzione, sulle riprese di getto o sulle superfici che devono essere trattate con altri materiali, a meno che il prodotto non venga completamente rimosso prima delle operazioni o che si sia verificato che non ci siano effetti negativi nei riguardi dei trattamenti successivi, salvo specifica deroga da parte della Direzione dei Lavori. Per eliminare il film dello strato protettivo dalla superficie del calcestruzzo, si può utilizzare la sabbiatura o l'idropulitura con acqua in pressione. La colorazione del prodotto di curing serve a rendere visibili le superfici trattate. Si devono evitare, nel corso della stagionatura, i ristagni d'acqua sulle superfici che rimarranno a vista.

Per le strutture in cemento armato in cui non sono ammesse fessurazioni dovranno essere predisposti i necessari accorgimenti previsti dal progetto esecutivo o impartite dalla Direzione dei Lavori.

Le fessurazioni superficiali dovute al calore che si genera nel calcestruzzo devono essere controllate mantenendo la differenza di temperatura tra il centro e la superficie del getto intorno ai 20 °C.

### **33.2.7 – Casseforme per le strutture in calcestruzzo semplice e armato**

Le casseforme e le relative strutture di supporto devono essere realizzate in modo da sopportare le azioni alle quali sono sottoposte nel corso della messa in opera del calcestruzzo e in modo da essere abbastanza rigide per garantire il rispetto delle dimensioni geometriche e delle tolleranze previste.

Per rispettare le quote e le tolleranze geometriche progettuali, le casseforme devono essere praticamente indeformabili quando, nel corso della messa in opera, sono assoggettate alla pressione del calcestruzzo e alla vibrazione. È opportuno che eventuali prescrizioni relative al grado di finitura della superficie a vista siano riportate nelle specifiche progettuali.

La superficie interna delle casseforme rappresenta il negativo dell'opera da realizzare; tutti i suoi pregi e difetti si ritrovano sulla superficie del getto.

Generalmente, una cassaforma è ottenuta mediante l'accostamento di pannelli. Se tale operazione non è eseguita correttamente e/o non sono predisposti i giunti a tenuta, la fase liquida del calcestruzzo, o boiaccia, fuoriesce provocando difetti estetici sulla superficie del getto, eterogeneità nella tessitura e nella colorazione nonché nidi di ghiaia.

La tenuta delle casseforme deve essere curata in modo particolare nelle strutture con superfici di calcestruzzo a vista e può essere migliorata utilizzando giunti preformati riutilizzabili oppure con mastice e con guarnizioni monouso.

Alla difficoltà di ottenere connessioni perfette si può porre rimedio facendo in modo che le giunture siano in corrispondenza di modanature o di altri punti d'arresto del getto.

Tutti i tipi di casseforme (con la sola esclusione di quelle che rimangono inglobate nell'opera finita), prima della messa in opera del calcestruzzo, richiedono il trattamento con un agente (prodotto) disarmante.

I prodotti disarmanti sono applicati ai manti delle casseforme per agevolare il distacco del calcestruzzo, ma svolgono anche altre funzioni, quali la protezione della superficie delle casseforme metalliche dall'ossidazione e della corrosione, l'impermeabilizzazione dei pannelli di legno e il miglioramento della qualità della superficie del calcestruzzo. La scelta del prodotto e la sua corretta applicazione influenzano la qualità delle superfici del calcestruzzo, in particolare l'omogeneità di colore e l'assenza di bolle.

Le casseforme assorbenti, costituite da tavole o pannelli di legno non trattato o altri materiali assorbenti, calcestruzzo compreso prima della messa in opera del calcestruzzo richiedono la saturazione con acqua. Si deve aver cura di eliminare ogni significativa traccia di ruggine nelle casseforme metalliche.

Nel caso in cui i ferri d'armatura non siano vincolati alle casseforme, per rispettare le tolleranze dello spessore del copriferro si dovranno predisporre opportune guide o riscontri che contrastano l'effetto della pressione esercitata dal calcestruzzo.

Nel caso specifico di utilizzo di casseforme in legno, si dovrà curare che le stesse siano eseguite con tavole a bordi paralleli e ben accostate, in modo che non abbiano a presentarsi, dopo il disarmo,



sbavature o disuguaglianze sulle facce in vista del getto. In ogni caso, l'Appaltatore avrà cura di trattare le casseforme, prima del getto, con idonei prodotti disarmanti. Le parti componenti i casseri devono essere a perfetto contatto per evitare la fuoriuscita di boiaccia cementizia.

Gli inserti collocati all'interno delle casseforme al fine di mantenere le armature in posizione, quali distanziali, tiranti, barre o altri elementi incorporati o annegati nella sezione come placche e perni di ancoraggio, devono:

- essere fissati solidamente in modo tale che la loro posizione rimanga quella prescritta anche dopo la messa in opera e la compattazione del calcestruzzo;
- non indebolire la struttura;
- non indurre effetti dannosi al calcestruzzo, agli acciai di armatura e ai tiranti di precompressione;
- non provocare macchie inaccettabili;
- non nuocere alla funzionalità o alla durabilità dell'elemento strutturale;
- non ostacolare la messa in opera e la compattazione del calcestruzzo.

Ogni elemento annegato deve avere una rigidità tale da mantenere la sua forma durante le operazioni di messa in opera del calcestruzzo.

L'Appaltatore avrà l'obbligo, inoltre, di predisporre in corso di esecuzione quanto è previsto nei disegni progettuali esecutivi, per ciò che concerne fori, tracce, cavità, incassature, ecc., per la posa in opera di apparecchi accessori quali giunti, appoggi, smorzatori sismici, pluviali, passi d'uomo, passerelle d'ispezione, sedi di tubi e di cavi, opere interruttive, sicurvia, parapetti, mensole, segnalazioni, parti d'impianti, ecc.

### **33.2.8 – Linee generali per il disarmo delle strutture in cemento armato**

Il disarmo comprende le fasi che riguardano la rimozione delle casseforme e delle strutture di supporto. Queste non possono essere rimosse prima che il calcestruzzo abbia raggiunto la resistenza sufficiente a:

- sopportare le azioni applicate;
- evitare che le deformazioni superino le tolleranze specificate;
- resistere ai deterioramenti di superficie dovuti al disarmo.

Durante il disarmo è necessario evitare che la struttura subisca colpi, sovraccarichi e deterioramenti.

I carichi sopportati da ogni centina devono essere rilasciati gradatamente, in modo tale che gli elementi di supporto contigui non siano sottoposti a sollecitazioni brusche ed eccessive.

La stabilità degli elementi di supporto e delle casseforme deve essere assicurata e mantenuta durante l'annullamento delle reazioni in gioco e lo smontaggio. L'Appaltatore non può effettuare il disarmo delle strutture entro giorni 7 dalla data di esecuzione del getto.

Il disarmo deve avvenire gradatamente adottando i provvedimenti necessari a evitare brusche sollecitazioni e azioni dinamiche. Infatti, l'eliminazione di un supporto dà luogo, nel punto di applicazione, a una repentina forza uguale e contraria a quella esercitata dal supporto (per carichi verticali, si tratta di forze orientate verso il basso, che danno luogo a impropri aumenti di sollecitazione delle strutture). Il disarmo non deve avvenire prima che la resistenza del conglomerato abbia raggiunto il valore necessario in relazione all'impiego della struttura all'atto del disarmo, tenendo anche conto delle altre esigenze progettuali e costruttive.

Si può procedere alla rimozione delle casseforme dai getti solo quando è stata raggiunta la resistenza indicata dal progettista e comunque non prima dei tempi prescritti nei decreti attuativi della legge n. 1086/1971. In ogni caso, il disarmo deve essere autorizzato e concordato con la Direzione dei Lavori.

Si deve porre attenzione ai periodi freddi, quando le condizioni climatiche rallentano lo sviluppo delle resistenze del calcestruzzo, come pure al disarmo e alla rimozione delle strutture di sostegno delle solette e delle travi. In caso di dubbio, è opportuno verificare la resistenza meccanica reale del calcestruzzo.

Le operazioni di disarmo delle strutture devono essere eseguite da personale specializzato dopo l'autorizzazione del Direttore dei Lavori. Si dovrà tenere conto e prestare attenzione che sulle strutture da disarmare non vi siano carichi accidentali e temporanei e verificare i tempi di maturazione dei getti in calcestruzzo.

È vietato disarmare le armature di sostegno se sulle strutture insistono carichi accidentali e temporanei.

L'impiego di disarmanti per facilitare il distacco delle casseforme non deve pregiudicare l'aspetto della

superficie del calcestruzzo e la permeabilità né influenzarne la presa o causare la formazione di bolle e macchie. La Direzione dei Lavori potrà autorizzare l'uso di disarmanti sulla base di prove sperimentali per valutarne gli effetti finali. In generale, le quantità di disarmante non devono superare i dosaggi indicati dal produttore. La stessa cosa vale per l'applicazione del prodotto.

*Tabella 33.2 - Tempi minimi per del disarmo delle strutture in cemento armato dalla data del getto*

Struttura	Calcestruzzo normale (giorni)	Calcestruzzo ad alta resistenza (giorni)
Sponde dei casseri di travi e pilastri	3	2
Solette di luce modesta	10	4
Puntelli e centine di travi, archi e volte	24	12
Strutture a sbalzo	28	14

#### RIPRISTINI E STUCCATURE

Nessun ripristino o stuccatura potrà essere eseguito dall'Appaltatore dopo il disarmo delle strutture in calcestruzzo senza il preventivo controllo del Direttore dei Lavori.

Eventuali elementi metallici, quali chiodi o reggette che dovessero sporgere dai getti, dovranno essere tagliati almeno 1 cm sotto la superficie finita e gli incavi risultanti dovranno essere accuratamente sigillati con malta fine di cemento ad alta adesione.

Gli eventuali fori e/o nicchie formate nel calcestruzzo dalle strutture di supporto dei casseri devono essere riempiti e trattati in superficie con un materiale di qualità simile a quella del calcestruzzo circostante.

A seguito di tali interventi, la Direzione dei Lavori potrà richiedere, per motivi estetici, la ripulitura o la verniciatura delle superfici del getto con idonei prodotti.

#### CARICAMENTO DELLE STRUTTURE DISARMATE

Il caricamento delle strutture in cemento armato disarmate deve essere autorizzato dalla Direzione dei Lavori che deve valutarne l'idoneità statica o in relazione alla maturazione del calcestruzzo e ai carichi sopportabili.

La Direzione dei Lavori potrà procedere alla misura delle deformazioni delle strutture dopo il disarmo, considerando l'azione del solo peso proprio.

### **33.3 – PRESCRIZIONI SPECIFICHE PER IL CALCESTRUZZO A FACCIA VISTA**

Affinché il colore superficiale del calcestruzzo risulti il più possibile uniforme, il cemento utilizzato in ciascuna opera dovrà provenire dallo stesso cementificio ed essere sempre dello stesso tipo e classe. La sabbia invece dovrà provenire dalla stessa cava e avere granulometria e composizione costante.

Le opere o i costituenti delle opere a faccia a vista, che dovranno avere lo stesso aspetto esteriore, dovranno ricevere lo stesso trattamento di stagionatura. In particolare, si dovrà curare che l'essiccamento della massa del calcestruzzo sia lento e uniforme.

Si dovranno evitare condizioni per le quali si possano formare efflorescenze sul calcestruzzo. Qualora queste apparissero, sarà onere dell'Appaltatore eliminarle tempestivamente mediante spazzolatura, senza impiego di acidi.

Le superfici finite e curate dovranno essere adeguatamente protette, se le condizioni ambientali e di lavoro saranno tali da poter essere causa di danno in qualsiasi modo alle superfici stesse.

Si dovrà evitare che vengano prodotte sulla superficie finita scalfitture, macchie o altri elementi che ne pregiudichino la durabilità o l'estetica. Si dovranno evitare inoltre macchie di ruggine dovute alla presenza temporanea dei ferri di ripresa. In tali casi, occorrerà prendere i dovuti provvedimenti, evitando che l'acqua piovana scorra sui ferri e successivamente sulle superfici finite del getto.

Qualsiasi danno o difetto della superficie finita del calcestruzzo dovrà essere eliminato a cura dell'Appaltatore, con i provvedimenti preventivamente autorizzati dal Direttore dei Lavori.

Tutti gli elementi, metallici e non, utilizzati per la legatura e il sostegno dei casseri dovranno essere rimossi dopo la scasseratura.

**33.4 – DIFETTI SUPERFICIALI DELLE STRUTTURE, CAUSE E RIMEDI**

I difetti superficiali del calcestruzzo influenzano non solo le sue caratteristiche estetiche, ma anche quelle di durabilità. I più frequenti difetti superficiali sono riportati nelle sottostanti tabelle con le indicazioni relative alle cause e ai rimedi che devono essere adottati.

*Tabella 33.3 - Nidi di ghiaia (presenza di aggregato grosso non ricoperto da malta cementizia)*

Cause		Rimedi
<b>Progettuali</b>	Sezione con forte congestione dei ferri di armatura e mancanza di spazio per l'introduzione dei vibratori	Adeguaire la disposizione delle armature
<b>Casseforme</b>	Giunti non a tenuta, che permettono la fuoriuscita di acqua, boiaccia o malta	Adeguaire le casseforme
<b>Proprietà del calcestruzzo fresco</b>	Carenza di fini, scarsa lavorabilità o eccesso d'acqua, indurimento anticipato, diametro massimo degli aggregati in relazione alle dimensioni del getto	Correggere la miscela
<b>Messa in opera</b>	Calcestruzzo lasciato cadere da un'altezza eccessiva, carico eccessivo di calcestruzzo nelle casseforme, tramogge di carico inesistenti o inefficaci, spostamento orizzontale del calcestruzzo	Correggere la messa in opera
<b>Compattazione</b>	Vibratori sottodimensionati per potenza, frequenza o ampiezza, tempo di vibrazione troppo breve o eccessivo, distanza eccessiva tra i punti di vibrazione, numero di vibratori insufficiente	Correggere l'uso dei vibratori

*Figura 33.3 - Nidi di ghiaia*

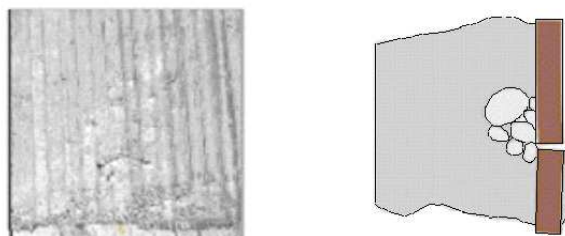

*Tabella 33.4 - Vuoti sulla superficie del getto contro cassaforma: cavità singole sulla superficie di forma irregolare e dimensione fino a 20 mm*

Cause		Rimedi
<b>Progettuali</b>	Superfici di getto in contropendenza o con interferenze	-
<b>Casseforme</b>	Superfici delle casseforme impermeabili, poco bagnabili, troppo flessibili, e con agente disarmante inadeguato	Adeguaire il disarmante
<b>Condizioni operative</b>	Agente disarmante applicato in misura eccessiva o non nebulizzato, temperatura del calcestruzzo troppo elevata	Correggere l'applicazione del disarmante
<b>Proprietà del calcestruzzo fresco</b>	Sabbia troppo ricca in fini, lavorabilità inadeguata, dosaggio eccessivo in cemento o materiale pozzolanico, contenuto d'aria troppo alto, calcestruzzo troppo viscoso	Correggere la miscela
<b>Messa in opera</b>	Messa in opera del calcestruzzo discontinua o troppo lenta, portata della pompa o delle tubazioni inadeguata	Assicurare la continuità del getto
<b>Compattazione</b>	Ampiezza di vibrazione eccessiva, vibratore mantenuto fermo e/o parzialmente immerso, vibrazione esterna inadeguata	Correggere il metodo di vibrazione

*Figura 33.4 - Vuoti sulla superficie del getto contro cassaforma*

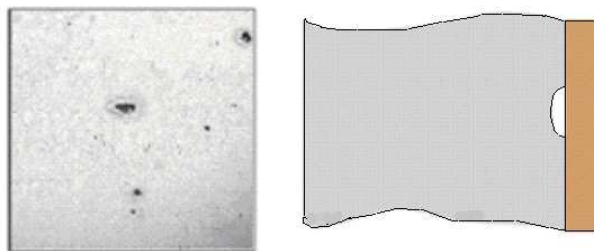

*Tabella 33.5 - Superfici dei giunti con evidenza di aggregati fini o grossi carenti in cemento, generalmente delimitati da superfici scure*

Cause		Rimedi
<b>Casseforme</b>	Mancanza di tenuta nei giunti delle casseforme o nei raccordi di fissaggio, con sigillatura inadeguata	Adeguaire le casseforme

<b>Condizioni operative</b>	Spostamento laterale del calcestruzzo	Correggere il metodo di messa in opera
<b>Proprietà del calcestruzzo fresco</b>	Eccesso di acqua, calcestruzzo troppo fluido e/o carenti in pasta cementizia	Correggere l'applicazione del disarmante e adeguare la miscela
<b>Messa in opera</b>	Tempo di attesa eccessivo tra la posa del calcestruzzo e la compattazione	Assicurare la continuità del getto
<b>Compattazione</b>	Eccessiva ampiezza o frequenza della vibrazione in relazione alla dimensione delle casseforme	Correggere la vibrazione

Figura 33.5 - Giunti delle casseforme in evidenza



Tabella 33.6 - Aggregati affioranti sulla superficie del calcestruzzo a vista (superfici chiazzate di chiaro o di scuro, presenza di macchie aventi dimensioni simili a quelle dell'aggregato)

Cause		Rimedi
<b>Casseforme</b>	Troppo flessibili	Adeguare le casseforme
<b>Proprietà del calcestruzzo fresco</b>	Aggregati carenti nel contenuto in fini, granulometria non corretta, aggregato leggero con calcestruzzo troppo fluido	Adeguare la miscela
<b>Compattazione</b>	Vibrazione esterna eccessiva, o vibrazione eccessiva di calcestruzzo leggero	Correggere il sistema di vibrazione

Tabella 33.7 - Fessure di assestamento (anche corte, di ampiezza variabile e disposte orizzontalmente)

Cause		Rimedi
<b>Progettuali</b>	Elementi sottili e complessi con difficoltà di accesso per il calcestruzzo e vibrator, spessore del copriferro inadeguato	Adeguare/verificare la geometria
<b>Casseforme</b>	Casseforme inadeguate e dalle superfici ruvide	Adeguare le casseforme
<b>Condizioni operative</b>	Discontinuità nelle operazioni di getto con tempi eccessivi durante la messa in opera del calcestruzzo (ad esempio, tra le colonne e i solai o le travi)	Assicurare la continuità del getto
<b>Proprietà del calcestruzzo fresco</b>	Composizione granulometrica inadeguata, calcestruzzo troppo fluido, cemento con presa troppo rapida	Verificare la miscela
<b>Messa in opera</b>	Discontinua	Assicurare la continuità del getto
<b>Compattazione</b>	Vibrazione ad immersione troppo prossima alle casseforme, vibrazione a cassaforma eccessiva	Adeguare la vibrazione

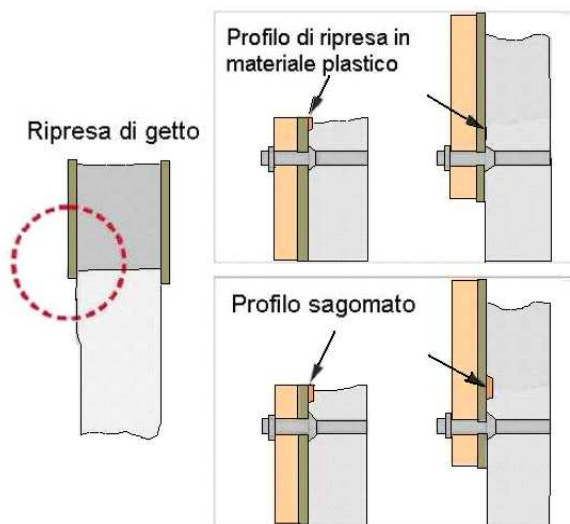
Tabella 33.8 - Variazioni di colore (variazioni di colore sulla superficie in evidenza poche ore dopo la rimozione delle casseforme)

Cause		Rimedi
<b>Progettuali</b>	Ferri di armatura molto vicini alle casseforme	Adeguare il copriferro
<b>Casseforme</b>	Variazioni nelle proprietà di assorbimento superficiale, reazione fra il calcestruzzo e la superficie della cassaforma, reazione con l'agente disarmante, perdita di boiaccia in corrispondenza dei giunti	Correggere le casseforme
<b>Proprietà del calcestruzzo fresco</b>	Granulometria inadeguata degli aggregati, miscelazione non completa, calcestruzzo troppo scorrevole, vibrazione eccessiva	Adeguare la miscela
<b>Messa in opera</b>	Segregazione dei costituenti, consistenza troppo fluida	Aggiustare la consistenza
<b>Compattazione</b>	Vibrazione ad immersione troppo prossima alle casseforme, vibrazione a cassaforma eccessiva	Correggere la vibrazione

*Figura 33.6 - Variazioni di colore sulla superficie in evidenza poche ore dopo la rimozione delle casseforme*

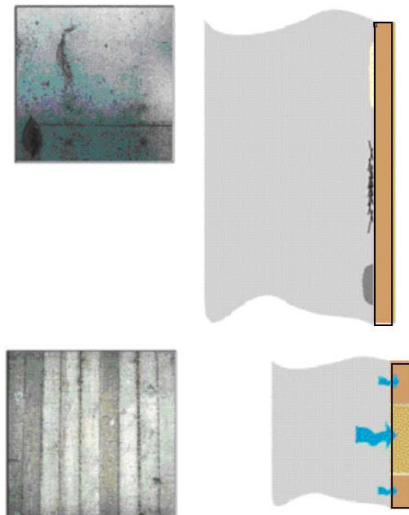

*Tabella 33.9 - Striature di sabbia e acqua (variazioni di colore e ombre dovute alla separazione di particelle fini)*

	<b>Cause</b>	<b>Rimedi</b>
<b>Casseforme</b>	Mancanza di tenuta delle casseforme, acqua in eccesso sul fondo della cassaforma risalente durante il getto	Adeguate le casseforme, drenare e asciugare l'acqua
<b>Condizioni operative</b>	Temperatura bassa, calcestruzzo con eccesso di acqua	Adottare una protezione per le casseforme
<b>Proprietà del calcestruzzo fresco</b>	Scarso o eccessivamente ricco di fini, miscela arida, con insufficiente contenuto di pasta	Adeguate la miscela
<b>Messa in opera</b>	Troppo veloce	Correggere la messa in opera
<b>Compattazione</b>	Vibrazione e/o ampiezza di vibrazione eccessive	Adeguate la vibrazione

*Figura 33.7 - Striature di sabbia e acqua*

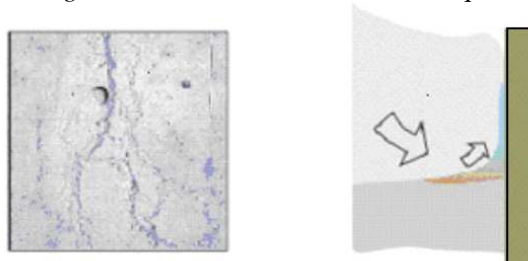

*Tabella 33.10 - Delimitazione degli strati (zone di colore scuro tra gli strati nel calcestruzzo)*

	<b>Cause</b>	<b>Rimedi</b>
<b>Casseforme</b>	Troppo deformabili	Irrigidire le casseforme
<b>Condizioni operative</b>	Temperatura troppo elevata, mancanza di continuità nella posa del calcestruzzo e riprese di getto a freddo	Adeguate il mantenimento della lavorabilità
<b>Proprietà del calcestruzzo fresco</b>	Troppo bagnato con tendenza all'essudamento, presa rapida	Adeguate la miscela
<b>Messa in opera</b>	Troppo lenta, attrezzature o mano d'opera inadeguate	Correggere la messa in opera
<b>Compattazione</b>	Carenze nella vibrazione, difetto di penetrazione dei vibratorii attraverso gli strati	Adeguate la vibrazione

*Tabella 33.11 - Giunti freddi (vuoti, nidi di ghiaia, variazioni di colore ai bordi delle riprese, bordo superiore del calcestruzzo non connesso allo strato inferiore)*

	<b>Cause</b>	<b>Rimedi</b>
<b>Progettuali</b>	Spazio insufficiente per inserire il vibratore	Adeguate i sistemi di vibrazione
<b>Condizioni operative</b>	Mancanza di coordinamento fra la messa in opera e la compattazione o sistema di vibrazione inadeguato, messa in opera nel momento in cui lo strato inferiore del calcestruzzo ha già iniziato a indurire	Continuità della messa in opera e della vibrazione

<b>Proprietà cls fresco</b>	Elevata perdita di lavorabilità e indurimento troppo rapido	Migliorare la miscela
<b>Messa in opera</b>	Strati troppo profondi, tempi di attesa eccessivi nella messa in opera dei vari strati	Adeguate le procedure di esecuzione
<b>Compattazione</b>	Vibrazione insufficiente, impossibilità di conferire continuità al getto inserendo il vibratore negli strati contigui, mancato inserimento dei vibratori nello strato sottostante	Adeguate la vibrazione

Tabella 33.12 - Marcatura delle casseforme (irregolarità sulla superficie in corrispondenza delle giunzioni delle casseforme o come conseguenza di difetti delle casseforme)

Cause		Rimedi
<b>Progettuali</b>	Giunti di costruzione in corrispondenza di una variazione nella direzione delle casseforme	-
<b>Casseforme</b>	Inadeguate al tipo di getto (dimensioni del getto, pressione sulle casseforme) e di messa in opera, facilmente deformabili	Adeguate le casseforme
<b>Condizioni operative</b>	Sistema di ancoraggio delle casseforme inadeguato, eccessivo accumulo di calcestruzzo prima della sua distribuzione	Correggere il sistema di ancoraggio e le procedure di getto
<b>Proprietà del cls fresco</b>	Eccessivo ritardo nell'indurimento del calcestruzzo	Migliorare la miscela
<b>Messa in opera</b>	Troppo lenta	Accelerare la messa in opera
<b>Compattazione</b>	Ampiezza di vibrazione eccessiva, disomogenea distribuzione dei punti di immersione dei vibratori	Adeguate la vibrazione

### 33.5 – CONTROLLI REGOLAMENTARI SUL CONGLOMERATO CEMENTIZIO

#### 33.5.1 – Resistenza caratteristica

Agli effetti delle nuove norme tecniche emanate con **D.M. 14 gennaio 2008**, un calcestruzzo viene individuato tramite la resistenza caratteristica a compressione. Si definisce *resistenza caratteristica* la resistenza a compressione al di sotto della quale si può attendere di trovare il 5% della popolazione di tutte le misure di resistenza.

#### 33.5.2 – Controlli di qualità del conglomerato

Il controllo di qualità, così come descritto più avanti, consente di verificare nelle diverse fasi esecutive la produzione del conglomerato cementizio, garantendone, così, la conformità alle prescrizioni di progetto. Il controllo deve articolarsi nelle seguenti fasi:

1) Valutazione preliminare di qualificazione

Consiste nella verifica della qualità dei componenti il conglomerato cementizio (ovvero aggregati, cementi, acque e additivi) e si esplica attraverso il confezionamento di miscele sperimentali che permettono di accertare la possibilità di produrre conglomerati conformi alle prescrizioni di progetto (classe di resistenza e classe di consistenza conformi alla norma **UNI EN 206-1**).

Tutti i materiali forniti, se finalizzati all'esecuzione di elementi strutturali, devono essere forniti di un'attestazione di conformità di livello 2+. Tali controlli sono da considerarsi cogenti e inderogabili.

2) Controllo di accettazione

Si riferisce all'attività di controllo esercitata dalla Direzione dei Lavori durante l'esecuzione delle opere e si esplica attraverso la determinazione di parametri convenzionali, quali la misura della resistenza a compressione di provini cubici, la misura della lavorabilità mediante l'abbassamento al cono di Abrams del calcestruzzo fresco, ecc. Tali controlli sono da considerarsi cogenti e inderogabili.

3) Prove complementari

Comprendono tutta l'attività sperimentale che la Direzione dei Lavori può avviare in presenza di procedure particolari di produzione e/o ove necessario, a integrazione delle precedenti prove.

#### 33.5.3 – Valutazione preliminare della resistenza caratteristica

L'Appaltatore, prima dell'inizio della costruzione di un'opera, deve garantire, attraverso idonee prove preliminari, la resistenza caratteristica per ciascuna miscela omogenea di conglomerato che verrà utilizzata per la costruzione dell'opera. Tale garanzia si estende anche al calcestruzzo fornito da terzi.

L'Appaltatore resta, comunque, responsabile della garanzia sulla qualità del conglomerato, che sarà controllata dal Direttore dei Lavori, secondo le procedure di cui al punto seguente.

### 33.5.4 – Controllo di accettazione

Il Direttore dei Lavori ha l'obbligo di eseguire controlli sistematici in corso d'opera, per verificare la conformità tra le caratteristiche del conglomerato messo in opera e quello stabilito dal progetto e garantito in sede di valutazione preliminare. Il controllo di accettazione va eseguito su miscele omogenee e si articola, in funzione del quantitativo di conglomerato accettato, nelle seguenti due tipologie: controllo tipo A; controllo tipo B.

Il controllo di accettazione è positivo e il quantitativo di calcestruzzo accettato, se risultano verificate le due disuguaglianze riportate nella tabella 33.13.

Non sono accettabili calcestruzzi con coefficiente di variazione superiore a 0,3.

Tabella 33.13 - Controlli di accettazione

Controllo di tipo A	Controllo di tipo B
$R_i \geq R_{ck} - 3,5$	
$R_m \geq R_{ck} + 3,5$ (numero prelievi 3)	$R_m \geq R_{ck} + 1,4 s$ (numero prelievi $\geq 15$ )
dove $R_m$ = resistenza media dei prelievi ( $N/mm^2$ ) $R_i$ = minore valore di resistenza dei prelievi ( $N/mm^2$ ) $s$ = scarto quadratico medio.	

### 33.5.5 – Prelievo ed esecuzione della prova a compressione

#### PRELIEVO DI CAMPIONI

Il prelievo di campioni di calcestruzzo deve essere eseguito dalla Direzione dei Lavori, che deve provvedere a identificare i provini mediante sigle ed etichette e a custodirli in un locale idoneo prima della formatura e durante la stagionatura.

Un prelievo consiste nel prelevare da una carica di calcestruzzo, per ogni giorno di getto e per un massimo di 100 m<sup>3</sup> forniti, al momento della posa in opera nei casseri, la quantità di conglomerato necessaria per la confezione di un gruppo di due provini.

La campionatura minima per ciascun controllo di accettazione è di tre prelievi di due cubetti ciascuno.

La media delle resistenze a compressione dei due provini di un prelievo rappresenta la cosiddetta *resistenza di prelievo*, che costituisce il valore mediante il quale vengono eseguiti i controlli del calcestruzzo.

È obbligo del Direttore dei Lavori prescrivere ulteriori prelievi rispetto al numero minimo tutte le volte che variazioni di qualità dei costituenti dell'impasto possano far presumere una variazione di qualità del calcestruzzo stesso.

#### DIMENSIONI DEI PROVINI

La forma e le dimensioni dei provini di calcestruzzo per le prove di resistenza meccanica sono previste dalla norma **UNI EN 12390-3**. In generale, il lato dei cubetti deve essere proporzionato alla dimensione massima dell'inerte.

La norma **UNI EN 12390-1** indica, come dimensione del lato del provino, quella pari ad almeno tre volte la dimensione nominale dell'aggregato con cui è stato confezionato il calcestruzzo.

In generale, ora devono confezionarsi provini con le seguenti dimensioni nominali:

- cubetti di calcestruzzo: lato  $b$  (cm) = 10-15-20-25 e 30; tolleranza lunghezza lato:  $\pm 0,5\%$ .
- provini cilindrici: diametro  $d$  (cm) = 10-11,30-15-20-25-30; altezza pari a due volte il diametro; tolleranza altezza cilindro:  $\pm 5\%$ ; tolleranza perpendicolarità generatrice rispetto alla base del cilindro del provino:  $\pm 0,5$  mm.
- provini prismatici: lato di base  $b$  (cm) = 10-15-20-25 e 30; lunghezza maggiore o uguale a  $3,5 b$ ;
- tolleranza lato di base:  $\pm 0,5\%$ ; tolleranza perpendicolarità spigoli del provino:  $\pm 5$  mm.

La tolleranza sulla planarità dei provini è di  $\pm 0,000 \cdot 6 d (b)$ .

#### CONFEZIONAMENTO DEI PROVINI

Il calcestruzzo entro le forme o cubiere deve essere opportunamente assestato e compattato per strati, secondo le prescrizioni della norma **UNI 12390-2**, utilizzando uno dei seguenti metodi:

- barra d'acciaio a sezione quadra (25 mm  $\times$  25 mm) e lunghezza di almeno 38 cm;
- barra di acciaio a sezione circolare con diametro 16 mm e lunghezza di almeno 60 cm;
- tavola vibrante, con diametro in funzione della dimensione più piccola dell'inerte con cui è stato confezionato il calcestruzzo;

- vibratore interno.

Il calcestruzzo, prima di essere collocato nelle casseforme, deve essere opportunamente rimiscelato in apposito recipiente. Il riempimento delle casseformi deve avvenire per strati. La norma **UNI 12390-2** indica almeno due strati con spessore non superiore a 10 cm.

Il calcestruzzo a consistenza umida o a basso tenore d'acqua, invece, dovrà essere vibrato nella cubiera mediante tavola vibrante o vibratore a immersione di dimensioni e caratteristiche rapportate alle dimensioni del provino.

Dopo la costipazione, la superficie di calcestruzzo nella parte superiore della casseforma deve essere rasata con righello metallico e lisciata con idonea cazzuola o con fratazzo. La superficie esterna del provino deve essere opportunamente protetta, dall'evaporazione fino alla sformatura.

La sformatura, che consiste nella rimozione delle casseforme, potrà essere eseguita dopo 24 ore dalla preparazione e in maniera da non danneggiare il provino.

#### CARATTERISTICHE DELLE CASSEFORMI CALIBRATE PER PROVINI

Le casseformi calibrate per il confezionamento dei provini di calcestruzzo cubici, cilindrici e prismatici, secondo la norma **UNI EN 12390-1**, devono essere a tenuta stagna e non assorbenti.

Preferibilmente devono impiegarsi casseforme in acciaio o in ghisa e le giunture devono essere trattate con specifici prodotti (oli, grasso, ecc.) per assicurare la perfetta tenuta stagna.

Sulle dimensioni (lati e diametro) è ammessa una tolleranza dello  $\pm 0,25\%$ . Le tolleranze sulla planarità delle facce laterali e della superficie della piastra di base variano a seconda che si tratti di casseforme nuove o usate. Per le casseforme per provini cubici o prismatici è ammessa una tolleranza sulla perpendicolarità tra gli spigoli di  $\pm 0,5$  mm. Le modalità di misurazione delle tolleranze geometriche (planarità, perpendicolarità e rettilineità) e dei provini di calcestruzzo e delle casseforme sono illustrate nell'appendice A e B della norma **UNI EN 12390-1**.

Le caratteristiche costruttive delle casseformi devono essere idonee a prevenire eventuali deformazioni durante il confezionamento dei provini. Le casseformi in commercio sono realizzate in:

- materiale composito (di tipo compatto o scomponibile nel fondo e nelle quattro pareti laterali);
- polistirolo espanso (la sformatura del provino da tali casseforme ne comporta la distruzione);
- acciaio (scomponibili e dotate di separatori a incastro nel caso di casseforme a più posti).

L'impiego di tali prodotti verrà autorizzato dal Direttore dei Lavori solo in presenza del certificato di qualità attestante che i requisiti prestazionali corrispondano a quelli previsti dalla norma **UNI**.

#### MARCATURA DEI PROVINI

Il Direttore dei Lavori deve contrassegnare i provini di calcestruzzo mediante sigle, etichettature indelebili, ecc. Tali dati devono essere annotati nel verbale di prelievo ai fini dell'individuazione dei campioni e per avere la conferma che essi siano effettivamente quelli prelevati in cantiere in contraddittorio con l'Appaltatore.

Dopo la marcatura, i provini devono essere inviati per l'esecuzione delle prove ai laboratori ufficiali. Il certificato di prova dovrà contenere tutti i dati dichiarati dal Direttore dei Lavori, compreso il riferimento al verbale di prelievo.

#### VERBALE DI PRELIEVO DI CAMPIONI DI CALCESTRUZZO IN CANTIERE

Il verbale di prelievo dei cubetti di calcestruzzo, che deve essere eseguito in cantiere dal Direttore dei Lavori in contraddittorio con l'impresa per l'esecuzione di prove presso laboratori ufficiali, deve contenere le seguenti indicazioni:

- località e denominazione del cantiere;
- requisiti di progetto del calcestruzzo;
- modalità di posa in opera;
- identificazione della betoniera, data e ora del prelevamento;
- posizione in opera del calcestruzzo da cui è stato fatto il prelievo;
- marcatura dei provini;
- modalità di compattazione nelle casseforme (barra d'acciaio a sezione quadra o a sezione circolare e relativo numero dei colpi necessari per l'assestamento, tavola vibrante, vibratore interno);
- modalità di conservazione dei provini prima della scasseratura;



- modalità di conservazione dei provini dopo la scasseratura;
- dichiarazione, del Direttore dei Lavori o dell'assistente, delle modalità di preparazione dei provini, in conformità alle prescrizioni della norma **UNI 12390-2**;
- eventuali osservazioni sulla preparazione e sulla conservazione dei provini di calcestruzzo.

Il verbale di prelievo deve essere firmato dal Direttore dei Lavori e da un rappresentante qualificato dell'impresa esecutrice.

#### DOMANDA DI PROVA AL LABORATORIO UFFICIALE

La domanda di prove al laboratorio deve essere sottoscritta dal Direttore dei Lavori e deve contenere precise indicazioni sulla posizione delle strutture interessate da ciascun prelievo.

Le prove non richieste dal Direttore dei Lavori non possono fare parte dell'insieme statistico che serve per la determinazione della resistenza caratteristica del materiale.

#### CONSERVAZIONE E MATURAZIONE

La conservazione e la maturazione dei provini di calcestruzzo devono avvenire presso il laboratorio ufficiale prescelto, a cui devono essere inviati i provini non prima di 24 ore dopo il confezionamento in cantiere.

Le diverse condizioni di stagionatura rispetto a quelle prescritte dalla norma **UNI EN 12390-2** devono essere opportunamente annotate sul verbale.

I provini di calcestruzzo devono essere prelevati dall'ambiente di stagionatura almeno 2 ore prima dell'inizio della prova. I provini durante il trasporto devono essere opportunamente protetti da danni o essiccamenti. In alcuni particolari casi come nelle prove a 3 e 7 giorni o minori, è necessario l'imballaggio dei provini in segatura o sabbia umida.

La media delle resistenze a compressione dei due provini di un prelievo rappresenta la *resistenza di prelievo*, che costituisce il valore mediante il quale vengono eseguiti i controlli del conglomerato.

#### RESOCONTO DELLA PROVA DI COMPRESSIONE

I certificati emessi dai laboratori ufficiali prove, come previsto dalle norme tecniche, devono obbligatoriamente contenere almeno:

- l'identificazione del laboratorio che rilascia il certificato;
- un'identificazione univoca del certificato (numero di serie e data di emissione) e di ciascuna sua pagina, oltre al numero totale di pagine;
- l'identificazione del Committente i lavori in esecuzione e del cantiere di riferimento;
- il nominativo del Direttore dei Lavori che richiede la prova e il riferimento al verbale di prova;
- la descrizione, l'identificazione e la data di prelievo dei campioni da provare;
- la data di ricevimento dei campioni e la data di esecuzione delle prove;
- l'identificazione delle specifiche di prova o la descrizione del metodo o procedura adottata, con l'indicazione delle norme di riferimento per l'esecuzione della stessa;
- le dimensioni effettivamente misurate dei campioni provati, dopo eventuale rettifica;
- le modalità di rottura dei campioni;
- la massa volumica del campione;
- i valori di resistenza misurati.

### **33.6 – CONTROLLI SUL CALCESTRUZZO FRESCO**

#### **33.6.1 – Prove per la misura della consistenza**

La consistenza, intesa come lavorabilità, non è suscettibile di definizione quantitativa, ma soltanto di valutazione relativa del comportamento dell'impasto di calcestruzzo fresco secondo specifiche modalità di prova. I metodi sottoelencati non risultano pienamente convergenti, tanto che le proprietà del calcestruzzo risultano diverse al variare del metodo impiegato. In sostanza, il tipo di metodo andrà riferito al tipo di opera strutturale e alle condizioni di getto. Il metodo maggiormente impiegato nella pratica è quello della misura dell'abbassamento al cono.

Le prove che possono essere eseguite sul calcestruzzo fresco per la misura della consistenza sono:

- prova di abbassamento al cono (slump test);

- misura dell'indice di compattabilità;
- prova Vebè;
- misura dello spandimento.

La norma UNI EN 206-1 raccomanda di interpretare con cautela i risultati delle misure quando i valori misurati cadono al di fuori dei seguenti limiti:

- abbassamento al cono:  $\geq 10$  mm e  $\leq 210$  mm;
- tempo Vebè:  $\leq 30$  secondi e  $> 5$  secondi;
- indice di compattabilità:  $\geq 1,04$  e  $< 1,46$ ;
- spandimento:  $> 340$  mm e  $\leq 620$  mm.

Tabella 33.14. Classi di consistenza del calcestruzzo fresco mediante la misura dell'abbassamento al cono (fonte: Linee guida sul calcestruzzo strutturale, 1996)

Classe di consistenza	Abbassamento (mm)	Denominazione corrente
S1	Da 10 a 40	Umida
S2	Da 50 a 90	Plastica
S3	Da 100 a 150	Semifluida
S4	Da 160 a 210	Fluida
S5	$> 210$	-

Tabella 33.15. Classi di consistenza del calcestruzzo fresco mediante il metodo Vebè (fonte: Linee guida sul calcestruzzo strutturale, 1996)

Classe di consistenza	Tempo Vebè (s)
V0	$\geq 31$
V1	Da 30 a 21
V2	Da 20 a 11
V3	Da 10 a 6
V4	Da 5 a 3

Tabella 33.16. Classi di consistenza del calcestruzzo fresco mediante la misura dello spandimento (fonte: Linee guida sul calcestruzzo strutturale, 1996)

Classe di consistenza	Spandimento (mm)
FB1	$\leq 340$
FB2	Da 350 a 410
FB3	Da 420 a 480
FB4	Da 490 a 550
FB5	Da 560 a 620
FB6	$\geq 630$

Tabella 33.17. Classi di consistenza del calcestruzzo fresco mediante dell'indice di compattabilità (fonte: Linee guida sul calcestruzzo strutturale, 1996)

Classe di consistenza	Indice di compattabilità
C0	$\geq 1,46$
C1	Da 1,45 a 1,26
C2	Da 1,25 a 1,11
C3	Da 1,10 a 1,04

### 33.6.2 – Controllo della composizione del calcestruzzo fresco

La prova prevista dalla norma UNI 6393 (ritirata senza sostituzione) è impiegata per la determinazione del dosaggio dell'acqua e del legante e per l'analisi granulometrica del residuo secco, al fine di controllare la composizione del calcestruzzo fresco rispetto alla composizione e alle caratteristiche contrattuali per le specifiche opere.

La prova potrà essere chiesta dal Direttore dei Lavori in caso di resistenza a compressione non soddisfacente o per verificare la composizione del calcestruzzo rispetto alle prescrizioni contrattuali.

Il metodo non è applicabile per i calcestruzzi nei quali la dimensione massima dell'aggregato superi 31,5 mm e per il calcestruzzo indurito prelevato da getti in opera.

Per l'esecuzione della prova dovranno essere prelevati tre campioni di quantità variabile da 3 a 10 kg di

calcestruzzo fresco, in funzione della dimensione dell'inerte. Il prelevamento dei campioni da autobetoniera deve essere eseguito entro 30 minuti dall'introduzione dell'acqua. Il campionamento deve essere eseguito secondo le modalità prescritte dalla norma **UNI EN 12350-1**.

Al metodo di controllo della composizione del cls fresco è attribuita una precisione di circa il 3%.

### **33.6.3 – Determinazione della quantità d'acqua d'impasto essudata (Bleeding)**

La determinazione della quantità d'acqua d'impasto essudata (**UNI 7122**) ha lo scopo di determinare nel tempo la percentuale d'acqua d'impasto presente nel campione (oppure come volume d'acqua essudata per unità di superficie:  $\text{cm}^3/\text{cm}^2$ ) che affiora progressivamente sulla superficie del getto di calcestruzzo subito dopo la sua compattazione.

La prova non è attendibile per calcestruzzo confezionato con aggregato con dimensione massima maggiore di 40 mm.

L'esecuzione di opere di finitura e lisciatura delle superfici di calcestruzzo devono essere eseguite dopo i risultati della determinazione della quantità d'acqua d'impasto essudata.

### **33.7 – CONTROLLI SUL CALCESTRUZZO IN CORSO D'OPERA**

Le Nuove norme tecniche per le costruzioni (**D.M. 14 gennaio 2008**) prevedono esplicitamente (paragrafo 11.2.5) l'effettuazione di un controllo di accettazione del calcestruzzo in relazione alla resistenza caratteristica a compressione prescritta. Qualora i valori di resistenza a compressione dei provini prelevati durante il getto non soddisfino i criteri di accettazione della classe di resistenza caratteristica prevista nel progetto o qualora sorgano dubbi sulla qualità del calcestruzzo, è facoltà del Direttore dei Lavori richiedere l'effettuazione di prove direttamente sulle strutture. In questi casi, si dovrà tenere nel debito conto gli effetti che sui prelievi in opera hanno avuto la posa in opera e la stagionatura del calcestruzzo. Per tale ragione, la verifica o il prelievo del calcestruzzo indurito non possono essere sostitutivi dei controlli d'accettazione da eseguirsi su provini prelevati e stagionati in conformità alle relative norme UNI.

La conformità della resistenza non implica necessariamente la conformità nei riguardi della durabilità o di altre caratteristiche specifiche del calcestruzzo messo in opera. Analogamente, la non conformità della resistenza valutata in una posizione non implica la non conformità di tutto il calcestruzzo messo in opera.

La stima della resistenza *in situ* dalla struttura può essere richiesta anche ai fini della valutazione della sicurezza di edifici esistenti, per esempio quando ricorra uno dei seguenti casi:

- riduzione evidente della capacità resistente di elementi strutturali;
- azioni ambientali (sisma, vento, neve e temperatura) che abbiano compromesso la capacità resistente della struttura;
- degrado e decadimento delle caratteristiche meccaniche dei materiali (in relazione alla durabilità dei materiali stessi);
- verificarsi di azioni eccezionali (urti, incendi, esplosioni) significative e di situazioni di funzionamento e uso anomalo;
- distorsioni significative imposte da deformazioni del terreno di fondazione;
- provati errori di progetto o esecuzione;
- cambio della destinazione d'uso della costruzione o di parti di essa, con variazione significativa dei carichi variabili;
- interventi non dichiaratamente strutturali (impiantistici, di ridistribuzione degli spazi, ecc.) qualora essi interagiscano, anche solo in parte, con elementi aventi funzione strutturale.

Le modalità d'indagine, ovviamente, sanno diversificate a seconda che sia necessario: 1) stimare la stabilità di un'intera struttura; 2) determinare la qualità di singoli elementi.

In ogni caso, il numero di campioni prelevati dipende: 1) dal grado di fiducia che si intende affidare alla stima della resistenza; 2) dalla variabilità dei dati o risultati che si presume di ottenere.

#### **33.7.1 – Pianificazione delle prove in opera**

Le regioni di prova, da cui devono essere estratti i campioni o sulle quali saranno eseguite le prove sul calcestruzzo in opera, devono essere scelte in modo da permettere la valutazione della resistenza

meccanica della struttura o di una sua parte interessata all'indagine secondo i criteri previsti dalla UNI EN 13791.

Le aree e i punti di prova devono essere preventivamente identificati e selezionati in relazione agli obiettivi. La dimensione e la localizzazione dei punti di prova dipendono dal metodo prescelto, mentre il numero di prove da effettuare dipende dall'affidabilità desiderata nei risultati. La definizione e la divisione in regioni di prova di una struttura, presuppongono che i prelievi o i risultati di una regione appartengano statisticamente e qualitativamente a una medesima popolazione di calcestruzzo.

Nella scelta delle aree di prova si deve tener conto che, in ogni elemento strutturale eseguito con getto continuo, la resistenza del calcestruzzo in opera diminuisce progressivamente dal basso verso l'alto. Nel caso in cui si voglia valutare la capacità portante di una struttura, le regioni di prova devono essere concentrate nelle zone più sollecitate dell'edificio. Nel caso in cui si voglia valutare il tipo o l'entità di un danno, invece, le regioni di prova devono essere concentrate nelle zone dove si è verificato il danno o si suppone sia avvenuto. In quest'ultimo caso, per poter effettuare un confronto, è opportuno saggiare anche una zona non danneggiata.

### 33.7.2 – Predisposizione delle aree di prova

Le aree e le superfici di prova vanno predisposte in relazione al tipo di prova che s'intende eseguire, facendo riferimento al fine cui le prove sono destinate, alle specifiche norme UNI e alle indicazioni del produttore dello strumento di prova.

In linea di massima e salvo quanto sopra indicato, le aree di prova devono essere prive di evidenti difetti che possano inficiare il risultato e la significatività delle prove stesse (vespai, vuoti, occlusioni, ecc.), di materiali estranei al calcestruzzo (intonaci, collanti, impregnanti, ecc.), nonché di polvere e impurità in genere. L'eventuale presenza di materiale estraneo e/o di anomalie sulla superficie deve essere registrata sul verbale di prelievo e/o di prova.

In relazione alla finalità dell'indagine, i punti di prelievo o di prova possono essere localizzati in modo puntuale, per valutare le proprietà di un elemento oggetto d'indagine o casuale, per valutare una partita di calcestruzzo indipendentemente dalla posizione. In quest'ultimo caso, il campionamento dovrebbe essere organizzato in modo da stimare tutta la popolazione del calcestruzzo costituente il lotto.

Dal numero di carote estratte o di misure non distruttive effettuate dipende la significatività della stima della resistenza.

La tabella 33.18 riporta, in maniera sintetica e a scopo esemplificativo, i vantaggi e gli svantaggi dei metodi d'indagine più comuni.

Tabella 33.18 - Vantaggi e svantaggi dei metodi di indagine più comuni

Metodo di prova	Costo	Velocità di esecuzione	Danno apportato alla struttura	Rappresentatività dei dati ottenuti	Qualità della correlazione fra la grandezza misurata e la resistenza
Carotaggio	Elevato	Lenta	Moderato	Moderata	Ottima
Indice di rimbalzo	Molto basso	Veloce	Nessuno	Interessa solo la superficie <sup>1</sup>	Debole
Velocità di propagazione di ultrasuoni	Basso	Veloce	Nessuno	Buona (riguarda tutto lo spessore)	Moderata <sup>2</sup>
Estrazione di inserti	Moderato	Veloce	Limitato	Interessa solo la superficie	Buona
Resistenza alla penetrazione	Moderato	Veloce	Limitato	Interessa solo la superficie	Moderata

<sup>1</sup> La singola determinazione è influenzata anche dallo stato della superficie dell'area di prova (umidità, carbonatazione, ecc.). <sup>2</sup> La misura si correla bene con il modulo elastico del materiale. La bontà della correlazione tra modulo elastico e resistenza meccanica può dipendere dalle caratteristiche del conglomerato.

I metodi più semplici e che arrecano il minor danno alle superfici delle strutture, quali l'indice di rimbalzo e la velocità di propagazione, richiedono, per la predizione della resistenza, calibrazioni complesse. L'indagine mediante carotaggio, invece, non richiede (quasi) correlazione per l'interpretazione dei dati ma, per contro, provoca un danno elevato e risulta lenta e costosa. Il carotaggio è, comunque, il metodo di riferimento per la calibrazione (taratura) di tutti i metodi non distruttivi o parzialmente distruttivi. Nella scelta della metodologia si deve tener conto delle specifiche capacità e caratteristiche.

L'indice di rimbalzo permette di valutare le caratteristiche anche dopo breve periodo di maturazione, ma il risultato riguarda solo la superficie esterna.

La velocità di propagazione, generalmente, operando per trasparenza, richiede l'accessibilità di due superfici opposte e fornisce indicazioni sulla qualità del conglomerato all'interno della struttura.

La misura della resistenza alla penetrazione e della forza di estrazione caratterizzano la superficie esterna (più in profondità dell'indice di rimbalzo). La prima è più idonea a saggiare elementi di grosse dimensioni, la seconda è più adatta anche per elementi di ridotte dimensioni. La numerosità dei punti di prova è un compromesso tra accuratezza desiderata, tempo d'esecuzione, costo e danno apportato alla struttura.

A titolo esemplificativo, la tabella 33.19 riporta alcune indicazioni circa i valori tipici di riferimento per la variabilità e i limiti di confidenza nella stima della resistenza ottenibili con diversi metodi di prova. La stessa tabella riporta un'indicazione di massima riguardante il numero minimo di prove da effettuare in una specifica area di prova.

Tabella 33.19 - Valori tipici di riferimento per la variabilità e i limiti di confidenza nella stima della resistenza ottenibili con diversi metodi di prova

Metodo di prova	Coefficiente di variazione dei valori ottenuti su un elemento strutturale di buona qualità (%)	Limiti di confidenza ( $\pm\%$ ) al 95% nella stima della resistenza	Numero di prove o di campioni relativo ad un'area di prova
Carotaggio	10	10	3
Indice di rimbalzo	4	25	12
Velocità di propagazione	2,5	20	1
Resistenza alla penetrazione	4	20	3
Forza d'estrazione	15	15	9

### 33.7.3 – Elaborazione dei risultati

Un'indagine mirata alla stima della resistenza in opera comporta genericamente l'esame di risultati provenienti da prove di resistenza meccanica su carote e/o di dati ottenuti da metodi non distruttivi. Se la numerosità (complessiva) dei risultati relativi a un'area di prova è pari a tre, numero minimo accettabile, si può stimare solamente la resistenza media.

Si ribadisce che per stimare la resistenza caratteristica del calcestruzzo in opera bisogna fare riferimento al procedimento previsto dalla norma **UNI EN 13791**, paragrafi 7.3.2 e 7.3.3, nel caso di utilizzo di metodo diretto (carotaggio), o paragrafo 8.2.4, nel caso di utilizzo di metodo indiretto.

### 33.7.4 – Carotaggio

La valutazione della resistenza meccanica del calcestruzzo *in situ* può essere formulata sulla scorta dei risultati ottenuti in laboratorio da prove di compressione eseguite su campioni cilindrici (carote) prelevati dalle strutture in numero non inferiore a tre. L'ubicazione dei prelievi o carotaggi deve essere effettuata in maniera da non arrecare danno alla stabilità della struttura. I fori devono essere ripristinati con malte espansive e a ritiro compensato.

Il carotaggio può risultare improprio per verificare le caratteristiche di calcestruzzi di bassa resistenza ( $R_c \leq 20 \text{ N/mm}^2$ ) o alle brevi scadenze, poiché sia il carotaggio sia la lavorazione delle superfici possono sgretolare e compromettere l'integrità del conglomerato di resistenza ridotta.

Ai fini della determinazione della resistenza a compressione del calcestruzzo *in situ* è necessario applicare i necessari fattori di correzione poiché i risultati forniti dalla prova a compressione delle carote non corrispondono esattamente a quelli che si otterrebbero con le prove a compressione condotte su cubi confezionati durante il getto, a causa della diversità dell'ambiente di maturazione, della direzione del getto rispetto a quella di carotaggio, dei danni prodotti dall'estrazione, ecc. I fattori di influenza sono quelli descritti dall'allegato A alla norma **UNI EN 13791**.

#### LINEE GENERALI

Si devono prendere in considerazione le seguenti avvertenze:

- il diametro delle carote deve essere almeno superiore a tre volte il diametro massimo degli aggregati (i diametri consigliati sono compresi tra 75 e 150 mm);

- le carote destinate alla valutazione della resistenza non dovrebbero contenere ferri d'armatura (si devono scartare i provini contenenti barre d'armatura inclinate o parallele all'asse);
- per ottenere la stima attendibile della resistenza di un'area di prova devono essere prelevate e provate almeno tre carote;
- il rapporto lunghezza/diametro delle carote deve essere uguale a 1 e diametro = 100 mm. Si deve evitare che i provini abbiano snellezza inferiore a uno o superiore a due;
- i campioni estratti (e i provini) devono essere protetti nelle fasi di lavorazione e di deposito rispetto all'essiccazione all'aria. Salvo diversa prescrizione, le prove di compressione devono essere eseguite su provini umidi;
- nel programmare l'estrazione dei campioni si deve tener conto che la resistenza del calcestruzzo dipende dalla posizione o giacitura del getto;
- è necessario verificare accuratamente, prima di sottoporre i campioni alla prova di compressione, la planarità e l'ortogonalità delle superfici d'appoggio. La lavorazione o la preparazione inadeguata dei provini porta, infatti, a risultati erronei. Il semplice taglio e la molatura delle superfici di prova possono non soddisfare i requisiti di parallelismo e planarità richiesti dalle norme.

#### AREA DI PROVA O DI PRELIEVO

Le carote devono essere prelevate nell'individuata regione di prova e in particolare in corrispondenza degli elementi strutturali nei quali è stato posto in opera il calcestruzzo non conforme ai controlli di accettazione o laddove il Direttore dei Lavori ritiene che ci sia un problema di scadente o inefficace compattazione e maturazione dei getti.

Nell'individuazione delle aree di carotaggio dovranno essere rispettati i seguenti accorgimenti e quelli indicati dalla **UNI EN 12504-1**:

- devono essere lontane dagli spigoli e dai giunti in cui è presente poca o nessuna armatura;
- devono riguardare zone a bassa densità d'armatura (prima di eseguire i carotaggi sarà opportuno stabilire l'esatta disposizione delle armature mediante apposite metodologie d'indagine non distruttive);
- devono essere lontane dalle parti sommitali dei getti;
- devono essere evitati i nodi strutturali.

L'estrazione dei provini di calcestruzzo indurito deve avvenire almeno dopo 28 giorni di stagionatura.

In occasione dell'estrazione dovranno essere scartati tutti quei provini danneggiati o che contengano corpi estranei e parti di armature che potrebbero pregiudicare il risultato finale.

#### VERBALE DI PRELEVAMENTO DEI CAMPIONI DI CALCESTRUZZO INDURITO

Il verbale di prelievo dei campioni di calcestruzzo indurito, redatto secondo la **UNI EN 12504-1**, deve contenere almeno le seguenti indicazioni:

- località e denominazione del cantiere;
- posizione in opera del calcestruzzo da cui è stato fatto il prelievo;
- forma e dimensione dei provini;
- numero e sigla di ciascun campione;
- data del getto;
- data del prelievo delle carote;
- modalità di estrazione e utensile impiegato.

### **33.7.5 – Metodi indiretti per la valutazione delle caratteristiche meccaniche del calcestruzzo in opera**

Come metodi indiretti devono essere presi in considerazione i metodi più consolidati nella pratica dei controlli non distruttivi: indice di rimbalzo, pull-out e misura della velocità di propagazione.

I metodi indiretti (indice di rimbalzo, velocità di propagazione degli impulsi e forza di estrazione) dovranno rispettare le linee guida della stessa **UNI EN 13791** mediante la correlazione tra i risultati dei metodi di prova indiretti e la resistenza a compressione su carote prelevate dalla struttura in esame. Il carotaggio è il metodo di riferimento per la calibrazione (taratura) di tutti i metodi non distruttivi o parzialmente distruttivi.

La legge di correlazione deve essere determinata utilizzando un adeguato numero di campioni, ottenuti mediante carotaggio dalla struttura in esame e sottoposti a indagine non distruttiva prima della loro rottura.

Il Direttore dei Lavori deve condurre una preliminare campagna di analisi con metodi indiretti al fine di programmare le posizioni di prelievo delle carote, anche sulla base del grado di omogeneità del volume di calcestruzzo in esame ed eventualmente di suddividere l'area in esame in lotti entro i quali sia possibile definire statisticamente l'omogeneità del calcestruzzo.

I fattori di influenza dei risultati dei metodi indiretti sono quelli descritti dall'allegato B alla norma **UNI EN 13791**.

#### CALIBRATURA DELLE CURVE DI CORRELAZIONE TRA RISULTATI DI PROVE NON DISTRUTTIVE E LA RESISTENZA A COMPRESSIONE DEL CALCESTRUZZO IN OPERA

La stima della resistenza a compressione del calcestruzzo in opera, mediante metodi non distruttivi, si deve basare sull'impiego di correlazioni tra il parametro non distruttivo proprio del metodo impiegato e la resistenza a compressione del calcestruzzo in esame mediante prove su carote come prescritto dalla norma **UNI EN 13791**. I metodi indiretti, dopo la calibrazione mediante prove su carote, possono essere impiegati:

- singolarmente;
- in combinazione con altri metodi indiretti;
- in combinazione con altri metodi indiretti e diretti (carote).

Le curve di correlazione fornite a corredo delle apparecchiature di prova non risultano, nella generalità dei casi, del tutto adeguate, poiché il loro sviluppo è basato sull'uso di determinati tipi di calcestruzzo e su prefissate condizioni di prova. L'andamento della legge di correlazione può essere assunto predefinito per ciascun metodo di indagine, a meno di costanti che possono essere determinate utilizzando un campione di carote di adeguata numerosità, sottoposte a indagine non distruttiva prima della loro rottura. È, perciò, essenziale predisporre tavole di calibrazione per il tipo specifico di calcestruzzo da sottoporre a prova, utilizzando i risultati delle prove su carote portate a rottura dopo l'esecuzione sulle stesse di prove indirette oltre a quelle eseguite in opera nello stesso punto di estrazione della carota stessa. È opportuno che le carote utilizzate per la calibrazione siano non meno di tre. I valori numerici delle costanti che precisano l'andamento delle leggi di correlazione possono essere ottenuti applicando tecniche di minimizzazione degli errori.

#### DETERMINAZIONE DI ALTRE PROPRIETÀ DEL CALCESTRUZZO IN OPERA: DIMENSIONI E POSIZIONE DELLE ARMATURE E STIMA DELLO SPESSORE DEL COPRIFERRO

La misurazione dello spessore del copriferro delle armature e l'individuazione delle barre di armatura può essere effettuata utilizzando dispositivi denominati *misuratori di ricoprimento* o *pacometri*.

### **33.7.6 – Stima della resistenza del calcestruzzo in opera**

La resistenza dei provini estratti per carotaggio generalmente è inferiore a quella dei provini prelevati e preparati nel corso della messa in opera del calcestruzzo e stagionati in condizioni standard.

Le Nuove norme tecniche per le costruzioni hanno quantificato l'entità di tale differenza, riconducibile alle caratteristiche del materiale, alle modalità di posa in opera, di stagionatura e di esposizione, ritenendo accettabile un calcestruzzo il cui valore medio di resistenza a compressione ( $R_{opera,m}$ ), determinato con tecniche opportune (carotaggi e/o controlli non distruttivi), sia almeno superiore all'85% del valore medio della resistenza di progetto  $R_{progetto,cm}$ :  $R_{opera,m} \geq 0,85 R_{progetto,cm}$  N/mm<sup>2</sup>

Alla necessità di effettuare correttamente la stima delle condizioni al contorno, caratteristiche di ciascuna opera, e di garantire adeguatamente la normalizzazione delle procedure di prova, indispensabili per la riproducibilità e la ripetibilità dei risultati sperimentali, si aggiunge l'esigenza di definire correttamente il valore, indicato dalle Norme tecniche, da assumere per la resistenza media di progetto  $R_{progetto,cm}$ . Il controllo della resistenza del calcestruzzo in opera deve essere eseguito in conformità alla norma **UNI EN 13791**, che stabilisce il passaggio dalla resistenza caratteristica cubica di progetto  $R_{ck}$  alla resistenza caratteristica cilindrica di progetto  $f_{ck}$ , con la seguente relazione:  $f_{ck} = 0,85 R_{ck}$  N/mm<sup>2</sup>

Al punto 6, tabella 1, della stessa norma, sono riportati per ciascuna classe di resistenza i valori caratteristici minimi accettabili. La  $R_{opera,ck}$  deve essere determinata secondo il punto 7 della stessa norma UNI EN 13791 che prevede un controllo di tipo statistico nel caso che la numerosità dei prelievi sia maggiore di 15 (Approccio A, p. 7.3.2) e un controllo alternativo nel caso di una minore numerosità dei prelievi (Approccio B, p. 7.3.3.); in sintesi si dovrà confrontare:  $R_{opera,ck} \geq 0,85 R_{progetto,ck} \text{ N/mm}^2$

Il rapporto di valutazione della resistenza calcestruzzo in opera deve essere conforme al punto 10 della norma UNI EN 13791.

#### LA NON CONFORMITÀ DEI CONTROLLI D'ACCETTAZIONE

Le indagini per la valutazione del calcestruzzo in opera, in caso di non conformità dei controlli d'accettazione dovranno rispettare i criteri previsti dal paragrafo 9 della norma UNI EN 13791.

## **ART. 34 – SOLAI, SOTTOFONDI E PAVIMENTAZIONI**

### **34.1 – SOLAIO DI SOTTOTETTO**

Il solaio esistente di sottotetto, in profili metallici e voltine in muratura, verrà consolidato e rivestito con idoneo isolante termico.

#### **34.1.1 – Consolidamento solaio di sottotetto**

Il consolidamento verrà eseguito, previa pulizia completa della superficie estradosale con asportazione di tutto il materiale fino al vivo della struttura, mediante il posizionamento di idonea tassellatura in acciaio inox, la posa in opera di rete elettrosaldata in acciaio di diametro minimo  $\phi 5$  e maglia minima cm 10x10 e successivo getto di massetto in conglomerato cementizio e argilla espansa di spessore cm 5.

#### **34.1.2 – Isolamento termico**

L'estradosso del solaio di sottotetto verrà completamente isolato mediante la posa di uno strato isolante di spessore cm 14 in feltro a base di lana di roccia a bassa densità (densità nominale  $\rho_a = 26 \text{ kg/mc}$ ) tipo **ROULROCK KRAFT** della **ROCKWOOL**, rivestito su un lato da un foglio di carta kraft politenata con funzione di freno vapore, in rotoli, con elevate prestazioni termiche e acustiche.

Il materiale è specifico per il rivestimento di solai di sottotetto non calpestabili. Per le eventuali ispezioni dovranno essere realizzati camminamenti con materiale a densità elevata tipo **DUROCK C** della **ROCKWOOL** (densità  $\rho = 150 \text{ kg/mc}$ ).

Per le caratteristiche del materiale e per le modalità di posa in opera si rimanda alle schede tecniche fornite dal produttore.

### **34.2 – SOLAI ALLOGGI PIANO AMMEZZATO E PIANO PRIMO**

La stratigrafia dei solai esistenti ai piani ammezzato e primo è la seguente:

- solaio esistente in profili metallici e voltine in muratura;
- consolidamento con cappa armata;
- massetto di sottofondo;
- isolamento acustico;
- pavimentazione.

#### **34.2.1 – Consolidamento solai con cappa armata**

Per il consolidamento dei solai esistenti degli alloggi sono previste le seguenti attività:

- rimozione completa del pavimento esistente compreso sottofondo;
- pulizia completa e preparazione della superficie estradosale con asportazione di tutto il materiale fino al vivo della struttura;
- realizzazione di cappa armata sull'estradosso del solaio tramite posizionamento di tassellatura in acciaio inox, disposizione di rete elettrosaldata in acciaio  $\phi 5$  e maglia minima cm 10x10, successiva applicazione di massetto in materiale consolidante di spessore variabile cm 5 a base di malta di calce tipo **ALBARIA STRUTTURA** della BASF.



La malta da muratura ALBARIA STRUTTURA è una malta a base di calce pozzolanica, priva di cemento, con aggreganti silicei naturali di diametro massimo mm 2, con elevate prestazioni meccaniche, elevata adesione alla muratura, elevata permeabilità al vapore d'acqua, bassissimo contenuto di sali idrosolubili e nessuna reazione al fuoco (Euroclasse A1).

La malta ALBARIA STRUTTURA garantisce una resistenza a compressione  $> 15$  Mpa ed è quindi classificabile come malta da muratura tipo M15 ai sensi della norma **UNI EN 998/2**.

La malta ALBARIA STRUTTURA può essere applicata a cazzuola, a spuzzo con macchina intonacatrice a pistoni non a ciclo continuo o mediante collaggio. Per le modalità di applicazione della malta si rimanda alle indicazioni fornite dal produttore nella scheda tecnica del prodotto.

#### **34.2.2 – Massetto di sottofondo**

Sottofondi per i pavimenti in calcestruzzo cementizio pronto all'uso, ad essiccazione e presa rapida e ritiro bilanciato tipo **PCI PERICEM PLUS RAPID** della BASF, di spessore cm 7, armati con rete elettrosaldata  $\phi$  5 e maglia cm 10x10, realizzati direttamente sulla cappa armata di consolidamento.

Per le proprietà, le caratteristiche e l'applicazione del materiale si rimanda alle indicazioni fornite dal produttore nella scheda tecnica del prodotto.

#### **34.2.3 – Isolamento acustico**

Per l'isolamento acustico da calpestio dei solai si prevede l'impiego di isolante acustico bistrato, costituito da una lamina fonoimpedente accoppiata a un tessuto non tessuto fonoresiliente in fibra poliestere di densità areica pari a 1,6 kg/mq e spessore di circa mm 7, in rotoli.

Durante la fase di posa in opera dell'isolante acustico si curerà il rispetto delle indicazioni progettuali e comunque la continuità dello strato con la corretta realizzazione di giunti/sovrapposizioni, la realizzazione attenta dei risvolti ai bordi e nei punti di interferenza con gli elementi verticali. Nei casi di utilizzo di supporti di gomma, sughero, ecc., sarà verificato il corretto posizionamento di questi elementi e i problemi di compatibilità meccanica, chimica, ecc. con lo strato sottostante e con quello sovrastante.

#### **34.2.4 – Pavimentazione**

Nuovi pavimenti in piastrelle in gres ceramico fine porcellanato, ottenuto da impasto di argille nobili, di tipo omogeneo a tutto spessore, privo di trattamento superficiale, inassorbente, antigelivo, altamente resistente agli attacchi fisici e chimici e rispondente a tutte le prescrizioni e le norme UNI, nei formati 20x20, 30x30, 40x40, con caratteristiche di resistenza all'abrasione PEI 5, durezza scala di Mohs valore  $\geq 5$ , resistenza alle macchie Classe 1, resistenza ai carichi scala di Newton 35/38 o equivalente.

La campionatura dei pavimenti sarà sottoposta all'approvazione da parte della Direzione Lavori e del Committente.

I pavimenti verranno posati in opera con strato collante a base di idonea malta cementizia per piastrelle ceramiche, addizionato con malta a base di resine sintetiche e idrofobanti per la formazione e sigillatura delle fughe.

Durante la fase di posa si curerà la corretta esecuzione degli eventuali motivi ornamentali, la posa degli elementi di completamento e/o accessori, la corretta esecuzione dei giunti e delle zone di interferenza (bordi, elementi verticali, ecc.), le caratteristiche di planarità o comunque delle conformazioni superficiali rispetto alle prescrizioni di progetto, nonché le condizioni ambientali di posa e i tempi di maturazione.

#### **34.3 – CRITERI GENERALI PER L'ESECUZIONE DELLE PAVIMENTAZIONI INTERNE CON COLLANTE**

Le operazioni di posa in opera di pavimentazioni interne con strato collante si articolano nelle seguenti fasi:

##### GIUNTI DI DILATAZIONE E COSTRUZIONE

Preliminarmente alla posa delle pavimentazioni, l'Appaltatore deve concordare con la Direzione Lavori la posizione, il numero e le specifiche dei giunti di dilatazione e di costruzione da predisporre a separazione delle pavimentazioni stesse.

#### PREPARAZIONE DELLA SUPERFICIE DI APPOGGIO

La superficie di fissaggio deve essere ben pulita e perfettamente piana, senza fessurazioni e screpolature. In caso contrario, devono essere eliminate le eventuali deformazioni utilizzando specifici materiali rasanti. Le parti non bene attaccate devono essere rimosse con molta cura.

#### PREPARAZIONE DEL COLLANTE

Le caratteristiche del collante devono rispettare le prescrizioni progettuali ed essere compatibili con il tipo di piastrella da fissare, ferme restando le eventuali indicazioni del Direttore dei Lavori.

L'impasto del collante deve essere perfettamente omogeneo, sufficientemente fluido e di facile applicazione. Nella stesa e nella preparazione devono essere rispettate le istruzioni dei fornitori, per quanto concerne non solo il dosaggio, ma anche il tempo di riposo (normalmente 10-15 minuti).

Si evidenzia che, dal momento dell'impasto, la colla è utilizzabile per almeno tre ore. Anche per questo dato, che può dipendere dalle condizioni ambientali e in particolare dalla temperatura, conviene comunque fare riferimento alle specifiche tecniche dei fornitori.

#### STESA DEL COLLANTE E COLLOCAZIONE DELLE PIASTRELLE

Il collante deve essere applicato con un'apposita spatola dentellata che consente di regolare lo spessore dello strato legante e di realizzare una superficie con solchi di profondità appropriata a delimitare le zone di primo contatto fra lo strato legante e le piastrelle.

Quando la piastrella viene appoggiata e pressata sulla superficie del collante, tale zona si allarga, fino a interessare, aderendovi, gran parte della faccia della piastrella. Occorre, quindi, applicare il collante, volta per volta, in superfici limitate, controllando ogni tanto che l'adesivo non abbia ridotto il proprio potere bagnante. Questo controllo si può effettuare staccando una piastrella subito dopo l'applicazione e verificando l'adesione del collante alla superficie d'attacco oppure appoggiando i polpastrelli della mano al collante. Se tale controllo non è soddisfacente, è necessario rinnovare la superficie dell'adesivo mediante applicazione di uno strato fresco.

#### STUCCATURA DEI GIUNTI E PULIZIA

L'operazione di stuccatura dei giunti, con cemento bianco specifico per fughe, deve essere effettuata mediante una spatola di gomma o di materiale plastico, in modo da ottenere un riempimento completo dei giunti. Una prima pulizia della pavimentazione deve essere effettuata mediante spugna umida. Successivamente si può procedere a una pulizia più accurata usando prodotti per la pulizia dei pavimenti.

### **34.3.1 – Giunti di dilatazione per pavimenti**

Nelle pavimentazioni per interni devono essere inseriti giunti di dilatazione anche tra pavimento e rivestimento e in corrispondenza dei giunti strutturali verticali, collocati secondo i disegni progettuali o le ulteriori indicazioni del Direttore dei Lavori, per eliminare le tensioni provocate dalle dilatazioni termiche con conseguente distacco degli elementi posati. I giunti di dilatazione, prima della collocazione, devono essere accettati dalla Direzione dei Lavori.

I giunti di dilatazione, che possono essere in alluminio, ottone o materiale plastico, non devono richiedere manutenzione. I giunti di dilatazione devono assicurare la protezione anche gli spigoli delle piastrelle e devono evitare la propagazione del suono nel rivestimento e ridurre la trasmissione di rumori generati dal calpestio e dalle vibrazioni.

Nelle pavimentazioni tradizionali degli ambienti residenziali possono essere impiegati giunti di dilatazione perimetrali realizzati con materiali comprimibili, come polistirene o poliuretano espanso, sigillati superiormente e ricoperti dai battiscopa.

#### GIUNTO DI DILATAZIONE PER PAVIMENTI IN PIASTRELLE

Il giunto di dilatazione per pavimenti (piastrelle, marmi, clinker, ecc.) deve essere costituito da profilo portante in alluminio con alette d'ancoraggio perforate.

La guarnizione elastica deve essere in neoprene e intercambiabile, resistente all'usura, agli agenti atmosferici, alla temperatura (da - 30 °C a + 120 °C), agli oli, agli acidi e alle sostanze bituminose.

Le alette del profilo portante in alluminio devono essere fissate al massetto di sottofondo con viti e

tasselli, a intervalli di 30 cm su entrambi i lati. Il sottofondo su entrambi i lati del giunto deve essere preparato con malta antiritiro per una larghezza di circa 10 cm.

La guarnizione prima della collocazione deve essere ben lubrificata con una soluzione di acqua saponata. La sua installazione deve avvenire partendo da un'estremità del profilo metallico. Le guide del profilo devono essere pulite da polvere o altre eventuali impurità.

#### PAVIMENTI FINITI

Il giunto di dilatazione per pavimenti finiti deve essere costituito da profilo portante in alluminio con alette d'ancoraggio perforate. La guarnizione elastica deve essere in neoprene e intercambiabile, resistente all'usura, agli agenti atmosferici, alla temperatura (da - 30 °C a + 120 °C), agli oli, agli acidi e alle sostanze bituminose. La guarnizione elastica può essere anche in PVC speciale.

Le alette del profilo devono essere installate sul pavimento finito con viti a testa svasata e tasselli a espansione.

#### **34.3.2 – Controlli dei Direttore dei Lavori**

Il Direttore dei Lavori per la realizzazione delle pavimentazioni verificherà:

- il collegamento tra gli strati;
- la realizzazione dei giunti/sovrapposizioni per gli strati realizzati con pannelli, fogli e in genere prodotti preformati;
- l'esecuzione accurata dei bordi e dei punti particolari.

Ove sono richieste lavorazioni in sito, il Direttore dei Lavori verificherà, con semplici metodi da cantiere:

- le resistenze meccaniche (portate, punzonamenti, resistenze a flessione);
- le adesioni fra strati (o, quando richiesto, l'esistenza di completa separazione);
- le tenute all'acqua, all'umidità, ecc.

A conclusione dei lavori infine eseguirà prove (anche solo localizzate) di funzionamento, formando battenti di acqua, condizioni di carico, di punzonamento, ecc. che siano significativi delle ipotesi previste dal progetto o dalla realtà.

#### **34.4 – ZOCCOLINO BATTISCOPIA**

Viene previsto uno zoccolino battiscopa in gres ceramico fine porcellanato, ottenuto da impasto di argille nobili, di tipo omogeneo a tutto spessore, privo di trattamento superficiale, inassorbente, antigelivo, altamente resistente agli attacchi fisici e chimici, con bordi arrotondati o a squadra, compresi i pezzi speciali (angoli e spigoli), di altezza cm 10.

La posa in opera, eseguita a colla o con malta cementizia, deve essere completata con la stuccatura, la stilatura e la suggellatura dei giunti con cemento bianco specifico per fughe.

La campionatura degli zoccolini battiscopa sarà sottoposta all'approvazione da parte della Direzione Lavori e del Committente.

### **ART. 35 – RIVESTIMENTI E OPERE IN PIETRA**

#### **35.1 – RIVESTIMENTI PARETI BAGNI E ANGOLO COTTURA**

Le pareti del servizio igienico e dell'angolo cottura degli alloggi saranno rivestite con piastrelle in gres ceramico fine porcellanato ottenuto da impasto di argille nobili, di tipo omogeneo a tutto spessore, altamente resistente agli attacchi fisici e chimici, inassorbente, antigelivo e rispondente a tutte le prescrizioni e le norme UNI e di legge.

La campionatura dei pavimenti sarà sottoposta all'approvazione da parte della Direzione Lavori e del Committente.

Per i bagni di tutti i piani il rivestimento è previsto su tutte le pareti per un'altezza pari a m 2.20.

Per gli angoli cottura il rivestimento in piastrelle è previsto per un'altezza pari a m 2.00.

La disposizione finale del rivestimento in piastrelle dovrà essere concordata con il Committente e la Direzione Lavori.

### **35.2 – CRITERI GENERALI PER L'ESECUZIONE DEI RIVESTIMENTI IN PIASTRELLE**

Per le piastrelle di ceramica si procederà alla posa su letto di malta svolgente funzioni di strato di collegamento e di compensazione, curando la sufficiente continuità dello strato stesso, lo spessore, le condizioni ambientali di posa (temperatura e umidità) e di maturazione.

Si valuterà inoltre la composizione della malta, onde evitare successivi fenomeni di incompatibilità chimica o termica con il rivestimento e/o con il supporto.

Durante la posa del rivestimento, si curerà l'esecuzione dei giunti, il loro allineamento, la planarità della superficie risultante e il rispetto di eventuali motivi ornamentali. In alternativa alla posa con letto di malta, si procederà all'esecuzione di uno strato ripartitore avente adeguate caratteristiche di resistenza meccanica, planarità, ecc., in modo da applicare successivamente uno strato di collegamento (o ancoraggio), costituito da adesivi aventi adeguate compatibilità chimiche e termiche con lo strato ripartitore e con il rivestimento. Durante la posa si procederà come sopra descritto.

#### **35.2.1 – Verifiche del Direttore dei Lavori**

Il Direttore dei Lavori per la realizzazione del sistema di rivestimento, nel corso dell'esecuzione dei lavori e con riferimento ai tempi e alle procedure, verificherà via via che i materiali impiegati e le tecniche di posa siano effettivamente quelli prescritti e inoltre almeno per gli strati più significativi, accerterà che il risultato delle operazioni predette sia coerente con le prescrizioni di progetto e comunque con la funzione che è attribuita all'elemento o strato realizzato.

In particolare, verificherà le modalità di fissaggio, la corretta esecuzione dei giunti e quanto riportato nel punto loro dedicato, eseguendo verifiche intermedie di resistenza meccanica, ecc.

A conclusione dei lavori, il Direttore eseguirà prove (anche solo localizzate) con facili mezzi da cantiere, creando sollecitazioni compatibili con quelle previste dal progetto o comunque simulanti le sollecitazioni dovute all'ambiente, agli utenti futuri, ecc. Per i rivestimenti rigidi, verificherà in particolare il fissaggio e l'aspetto delle superfici risultanti.

### **35.3 – DAVANZALI INTERNI**

Tutti i nuovi davanzali interni saranno in pietra di Luserna opportunamente levigata e lucidata, di spessore non inferiore a 3 cm e larghezza non inferiore allo spessore del vano nel quale devono essere collocati. I nuovi davanzali saranno posti in opera con idonea malta cementizia.

La campionatura dei davanzali interni sarà sottoposta all'approvazione da parte della Direzione Lavori e del Committente.

## **ART. 36 – ESECUZIONE DI INTONACI**

### **36.1 – INTONACI INTERNI ED ESTERNI**

Tutti gli intonaci interni ed esterni da eseguire sulle murature esistenti verranno realizzati previa rimozione del vecchio intonaco ammalorato mediante spicconatura con attrezzature meccaniche o manuali. Gli intonaci verranno rinforzati con l'inserimento di una rete portaintonaco in polipropilene.

Tutti gli intonaci interni ed esterni verranno realizzati in due strati, previo trattamento antisale, con l'impiego dei seguenti materiali:

#### **1) Trattamento antisale**

Trattamento pronto antisale, liquido, tipo **TASSULLO TSAL**, adatto per il risanamento di murature contenenti sale, applicabile a pennello o a spruzzo, costituito da emulsione polimerica microfine esente da solventi organici, di peso specifico pari a 1 kg/litro, dimensione media delle particelle pari a 0.02 – 0.04 mm, viscosità a 20°C tra 200 e 1000 MPA x s e temperatura minima di filmazione pari a +5°C.

#### **2) Intonaco grezzo**

L'intonaco grezzo sarà costituito da uno strato di rinzafo rustico eseguito con malta pronta a base di calce idraulica naturale **TASSULLO FENIX** conforme alla norma **UNI EN 459-1**, classificata NHL5 e soggetta a marcatura CE secondo la normativa vigente, e inerti selezionati con granulometria da 0 a 4 mm tipo **TASSULLO T30V** con classe CS III di resistenza a compressione (norma **UNI EN 998-1**), resistenza alla diffusione del vapore pari a  $\mu=12$  e classe A1 di reazione al fuoco.

### **3) Finitura**

Finitura a base di calce idraulica naturale certificata FENIX conforme alla norma **UNI EN 459-1**, classificata NHL5 e soggetta a marcatura CE secondo la normativa vigente, e inerti dolomitici di idonea granulometria tipo **TASSULLO TF01**, con basso contenuto di sali idrosolubili che favoriscono l'uniformità della cromia ad asciugatura avvenuta, resistenza alla diffusione del vapore pari a  $\mu=11$ , classe A1 di reazione al fuoco, non formante barriera al vapore e senza solventi.

#### **36.2 – CRITERI GENERALITÀ PER L'ESECUZIONE DEGLI INTONACI**

L'esecuzione degli intonaci deve sempre essere preceduta da un'accurata preparazione delle superfici.

Le superfici da intonacare devono essere ripulite da eventuali grumi di malta, regolarizzate nei punti più salienti e poi accuratamente bagnate.

Non si può procedere all'esecuzione di intonaci, in particolare quelli esterni, quando le strutture non siano protette dagli agenti atmosferici, ossia quando vi sia la possibilità che le acque di pioggia possano imbibire le superfici da intonacare e neppure quando la temperatura minima nelle 24 ore sia tale da pregiudicare la buona presa della malta. A questa limitazione si può derogare nel caso degli intonaci interni eseguiti in ambienti provvisoriamente chiusi e provvisti di adeguate sorgenti di calore.

Nel caso dell'esecuzione di intonaci su murature appoggiate contro strutture in conglomerato di cemento armato che saranno lasciate a vista, in corrispondenza delle linee di giunzione si devono realizzare scuretti aventi larghezza di 1 cm e profondità di 50 cm - se a spigolo vivo - o a 45° se le strutture in calcestruzzo si presentano con spigoli smussati.

Se espressamente indicato nei disegni di progetto esecutivo, in corrispondenza dell'intersezione tra i piani verticali e i piani orizzontali degli intonaci interni, devono essere realizzati degli scuretti sui piani verticali aventi altezza 1 cm e profondità 50 cm.

Nel caso di intonaci da applicare su strutture di calcestruzzo di cemento armato, si prescrive l'impiego di una rete metallica (o altro materiale idoneo) fissato al supporto allo scopo di eliminare le cavillature lungo le linee di contatto tra i due materiali di diversa costituzione.

#### **36.3 – INTONACI DA ESEGUIRE SU ALTRI ESISTENTI**

Per l'esecuzione di intonaci su altri già esistenti, si dovrà procedere al preliminare distacco di tutti i tratti di intonaco che non siano perfettamente solidali con la muratura sottostante, quindi si procederà a un'adeguata picconatura per creare una superficie su cui il nuovo intonaco possa aderire perfettamente e successivamente alla lavatura delle superfici in modo da garantire l'assoluta pulizia.

#### **36.4 – INTONACO GREZZO O RINZAFFO RUSTICO**

L'intonaco grezzo deve essere costituito da uno strato di rinzaffo rustico, applicato con predisposte poste e guide, su pareti, soffitti e volte, sia per interni sia per esterni. L'applicazione può essere eseguita senza l'uso di guide, a mano con cazzuola o con macchina intonacatrice con successiva regolarizzazione dello strato di malta mediante staggiatura.

Ad applicazione conclusa dovranno notarsi parti mancanti anche di piccole dimensioni e la superficie dovrà essere sufficientemente ruvida da garantire l'ancoraggio dello strato successivo.

#### **36.5 – INTONACO GREZZO FRATTAZZATO O TRAVERSATO**

L'intonaco grezzo frattazzato (o traversato) deve essere costituito da un primo strato di rinzaffo e da un secondo strato frattazzato rustico, applicato con predisposte poste e guide (o sesti), su pareti e soffitti, sia per interni sia per esterni.

#### **36.6 – INTONACO PER INTERNI PER TRATTAMENTO ACUSTICO DEI LOCALI, DI TIPO PREMISCELATO, A BASE DI VERMICULITE, APPLICAZIONE A SPRUZZO**

L'intonaco per interni per trattamento acustico dei locali, di tipo premiscelato, a base di vermiculite e leganti inorganici, resine e additivi chimici, confezionato in sacchi, deve essere applicato a spruzzo direttamente su sottofondi in calcestruzzo, laterizio e laterocemento.

Prima dell'applicazione dell'intonaco su superfici di calcestruzzo, si dovranno eliminare tutte le eventuali sporgenze di elementi metallici per evitare la fuoriuscita di macchie di ruggine e stendere una mano di imprimitura a base di resina.

Prima dell'applicazione dell'intonaco su superfici miste di calcestruzzo e laterizio, per rendere uniformi le superfici dovrà essere steso uno strato sottile di intonaco grezzo.

La finitura verrà realizzata come previsto nei disegni di progetto, secondo una delle tipologie sotto indicate:

- lisciato, con sovrapposizione di finitura speciale a base di vermiculite (sp. 2 mm), colorata in pasta;
- non lisciato, con sovrapposizione di finitura speciale a base di perlite fine (spessore 1 mm), colorata in pasta;
- non lisciato (naturale).

### **36.7 – INTONACO PER INTERNI PER PROTEZIONE ANTINCENDIO**

L'intonaco resistente alla fiamma deve essere costituito da miscela di vermiculite, leganti speciali e additivi chimici, dovrà essere applicato su pareti e soffitti aventi superficie rasata o rustica, per lo spessore minimo di 20 mm, e comunque adeguati a quanto richiesto dalle norme antincendio.

Deve essere applicato a spruzzo sia direttamente sulle superfici da proteggere sia sull'eventuale inscatolamento eseguito con l'impiego di un'adeguata rete porta intonaco.

Nel caso di applicazione su superfici in acciaio, le stesse dovranno essere preventivamente trattate con vernici antiruggine e liberate da polvere, grasso, olio e altre sostanze estranee.

### **36.8 – INTONACO ISOLANTE TERMICO A BASE DI LEGANTI IDRAULICI E POLISTIRENE, APPLICAZIONE A SPRUZZO**

L'intonaco isolante, miscela di granule di polistirene, leganti idraulici e additivi, confezionata in sacchi, si deve applicare a spruzzo nello spessore previsto sui disegni di progetto seguendo la procedura seguente:

- applicazione sul sottofondo grezzo di uno strato dello spessore di 10 mm di intonaco avente funzione di aggrappante;
- applicazione di strati successivi di intonaco, ciascuno dello spessore non superiore a 20 mm, sino al raggiungimento dello spessore previsto.

Eventuali altri strati di finitura, se previsti, dovranno essere posati a distanza di almeno quattro settimane dalla posa dell'intonaco.

### **36.9 – INTONACO RISANANTE AD AZIONE DEUMIDIFICANTE**

L'intonaco deumidificante è impiegato per il risanamento di murature umide e saline, di ogni genere e spessore.

L'esecuzione dell'intonaco risanante ad azione deumidificante deve assicurare uno spessore minimo finito di 25 mm, realizzato in almeno due strati con malte premiscelate ad alta resistenza ai sali, composte da calci idrauliche naturali, pozzolana, marmi macinati in curva granulometrica 0-4 mm, terre colorate naturali e additivi areanti naturali.

L'intonaco deve essere applicato sulla muratura preventivamente liberata dalle parti di intonaco preesistenti per almeno 70 cm oltre la fascia d'umidità, previo lavaggio ripetuto mediante idropulitrice o getto d'acqua a pressione e spazzolatura, al fine di asportare polveri e incrostazioni saline, nel rispetto della seguente metodologia:

- applicare lo strato di rinzafo a completa copertura del supporto per uno spessore minimo di 5 mm. Ad applicazione conclusa non dovranno notarsi parti mancanti anche di piccole dimensioni e la superficie dovrà essere sufficientemente ruvida da garantire l'ancoraggio dello strato successivo. Attendere l'asciugatura dello strato ed eventualmente ripetere l'applicazione nei punti che dovessero rimanere umidi;
- applicare in due mani lo strato di intonaco risanante ad azione deumidificante, livellando e portando in piano il supporto con finitura frattazzata per uno spessore totale minimo finito di 200 mm. Al prodotto in fase di indurimento non deve essere aggiunta acqua per ripristinarne la lavorabilità.

Le finiture devono essere compatibili con il risanamento effettuato, preferibilmente traspiranti e a base di calce.

### **36.10 – IMPERMEABILIZZANTE ANTIUMIDO TRASPARENTE SILOSSANICO PER INTONACI**

L'impermeabilizzazione dell'intonaco deve essere ottenuta con l'applicazione di un impregnante a forte capacità di penetrazione ed elevato effetto idrorepellente, anche per il trattamento di supporti compatti e poco porosi. Il prodotto non deve creare pellicole e deve lasciare inalterata la traspirazione dei supporti. Inoltre, deve prevenire la formazione di efflorescenze, muffe e salnitro. Il prodotto non deve essere usato su ceramica o superfici non assorbenti.

Le superfici da trattare devono essere pulite, asciutte in profondità e prive di residui di trattamenti precedenti. Eventuali fessure o cavità devono essere otturate.

### **36.11 – PARASPIGOLI IN LAMIERA ZINCATA**

I paraspigoli devono essere applicati prima della formazione degli intonaci e devono essere costituiti da profilati in lamiera zincata dell'altezza minima di 170 cm e dello spessore di 1 mm.

### **36.12 – GIUNTI DI DILATAZIONE**

I giunti di dilatazione possono essere realizzati con profili in polivinilcloruro, in acciaio galvanizzato, in alluminio o in lamiera verniciata, con interposto elemento elastico, resistente agli agenti atmosferici. Il profilo deve avere la superficie di appoggio in neoprene o con caratteristiche tali da compensare le eventuali irregolarità della superficie d'appoggio. Le modalità di applicazione devono essere quelle indicate dal produttore, come riportato nella scheda tecnica del prodotto.

### **36.13 – PROTEZIONE DEGLI INTONACI REALIZZATI**

Le superfici intonacate non ancora stagionate, specie se esterne, devono risultare protette dagli agenti atmosferici (pioggia battente, vento, sole, gelo, ecc.), nelle modalità indicate dal produttore, soprattutto per evitare la repentina essiccazione per effetto dell'azione vento e del sole.

## **ART. 37 – OPERE DI SERRAMENTISTICA E VETRAZIONE**

### **37.1 – SERRAMENTI ESTERNI**

Nuovi serramenti esterni in legno di abete costituiti da telaio in profili in legno, con grado di umidità del 10/12%, con certificazione di gestione forestale sostenibile e di provenienza regionale, con trasmittanza termica  $U_f = <1,2$  e  $1,0 \text{ W/m}^2\text{K}$  (UNI EN ISO 10077-2), completo di profili fermavetro, gocciolatoio, ferramenta, serratura e maniglia.

Le nuove finestre saranno del tipo a due ante anta-anta come le esistenti.

Per i materiali, le caratteristiche e le proprietà dei serramenti esterni si rimanda inoltre alle schede tecniche allegate al contratto di fornitura.

I serramenti esterni dovranno essere conformi alle prescrizioni di cui alla Legge 10/91 agli atti.

#### **37.1.1 – Vetri per serramenti esterni**

Vetrare isolanti tipo vetrocamera con basso emissivo formate da tre lastre di vetro, normale o stratificata con interposta intercapedine d'aria o gas, complete di profilati distanziatori, giunti elastici, sali disidratanti ecc.

I vetri antisfondamento sono costituiti da due lastre con interposta pellicola di polivinilbutirrale spessore  $3+3/15/4/12/3+3$  (B.E. 2 lastre)+argon;  $U = 0,7 \text{ W/m}^2\text{K}$  e  $R_w = \text{c.a. } 38\text{dB}$ .

Per i serramenti dei servizi igienici sono previsti vetri satinati.

I vetri per i serramenti esterni dovranno essere conformi alle prescrizioni di cui alla Legge 10/91 agli atti.

### **37.1.2 – Persiane**

Nuove persiane autoportanti in rovere formate da pannelli in legno massello grezzo di spessore = <20 mm per finestre, incernierate a montanti da fissare a telaio o muratura, complete di fermi antivento standard, accessori di chiusura a tre punti con agganci in alto e in basso e profilo che sormonta in altezza l'incontro dei pannelli.

Le nuove persiane, a corredo delle nuove finestre realizzate al piano ammezzato lato Piazza Castello, verranno verniciate con idonei prodotti per legno di colore simile alle persiane esistenti.

### **37.1.3 – Campionatura**

Le nuove finestre dovranno avere forma, dimensioni e colorazione simili alle finestre esistenti e non oggetto del presente intervento. In particolare i serramenti affacciati su Piazza Castello e Via Aporti dovranno inserirsi nella facciata senza creare contrasti o disarmonie. Lo stesso dicasi per le nuove persiane in legno.

Si ricorda che l'immobile Foresteria è classificato come "*Edificio di specifico interesse storico-artistico*" ed è vincolato ai sensi del D.Lgs. 42/2004 (ex legge n. 1089 dell'1 giugno 1939).

L'Appaltatore dovrà pertanto sottoporre alla Direzione Lavori e al Committente idonea campionatura per l'approvazione preventiva dei serramenti e delle persiane.

### **37.2 – SERRAMENTI INTERNI**

Nuove porte interne tamburate, con rivestimento sulle due facce in compensato di rovere o farnia (*Quercus robur*; *Quercus petraea*) di spessore non inferiore a mm 4 e ossatura in legno di abete (*Picea abies*, *Abies alba*) eventualmente provvista di regoli fissa vetri in legno forte applicato con viti, compresa l'applicazione di una mano d'olio.

Le porte interne saranno complete di tutta la ferramenta per il fissaggio e degli ottonami.

Le porte interne di bagno e antibagno sono previste a soffietto.

I portoncini di ingresso saranno del tipo blindato in rovere nazionale di spessore mm 60, complete di rivestimento esterno lavorato, chianbrane, ferramenta, robuste cerniere in bronzo, serratura a blocchetto cilindrico tipo Yale con tre chiavi, maniglie e pomi in bronzo, saliscendi incastrati e l'applicazione di una mano d'olio. La campionatura dei serramenti interni sarà sottoposta all'approvazione da parte della Direzione Lavori e del Committente.

Per i materiali, le caratteristiche e le proprietà dei serramenti interni si rimanda inoltre alle schede tecniche allegate al contratto di fornitura.

#### **37.2.1– Porte blindate**

Le nuove porte di ingresso agli alloggi saranno del tipo blindato a un battente, con marcatura CE (UNI EN 14351-1), antieffrazione Classe 3 ai sensi della norma ENV 1627, con trasmittanza termica complessiva  $U = \leq 2,0$  e  $\geq 1,7$  W/m<sup>2</sup>K (UNI EN ISO 10077-1).

Le porte saranno composte da telaio in lamiera di acciaio pressopiegato 20/10, anta battente in doppia lamiera di acciaio elettrozincato di spessore 10/10 con rinforzi verticali interni di spessore 15/10, isolamento termoacustico, pannellatura e rivestimento esterno in legno con finitura liscia.

Le porte saranno complete di tutti gli accessori ovvero falsitelai, serrature di sicurezza, maniglieria interna ed esterna, spioncino.

I portoncini di ingresso dovranno essere conformi alle prescrizioni di cui alla Legge 10/91 agli atti.

### **37.3 – FINESTRA PER TETTI A FALDE (PASSO D'UOMO)**

Finestra per tetti a falde di dimensioni cm 60x60, con marcatura CE (UNI EN 14351-1), manuale con apertura a bilico completa di raccordo, telaio e battente in legno, verniciatura acrilica traspirante a base d'acqua, dotata di dispositivo di ventilazione a finestra chiusa e filtro anti-polvere, rivestita all'esterno in alluminio plastificato e completa di vetrata isolante basso emissiva stratificata di sicurezza con funzione di protezione dalla grandine, autopulente,  $U_w = 2,0$  e  $> 1,4$  W/m<sup>2</sup>K.

Per i materiali, le caratteristiche e la posa in opera del serramento si rimanda alle schede tecniche del fornitore.



### **37.4 – OPERE DI SERRAMENTISTICA E VETRAZIONE – CRITERI GENERALI DI ESECUZIONE**

Per *opere di serramentistica* s'intendono quelle relative alla collocazione di serramenti (infissi) nei vani aperti delle parti murarie destinate a riceverli.

Per *opere di vetrazione* s'intendono quelle che comportano la collocazione in opera di lastre di vetro (o prodotti similari sempre comunque in funzione di schermo), sia in luci fisse sia in ante fisse, o mobili di finestre, portefinestre o porte.

#### **37.4.1 – Posa in opera dei serramenti**

La posa dei serramenti deve essere effettuata come indicato nel progetto esecutivo e, quando non precisato, deve avvenire secondo le seguenti prescrizioni.

Le finestre devono essere collocate su propri controtelai e fissate con i mezzi previsti dal progetto e comunque in modo da evitare sollecitazioni localizzate.

Il giunto tra controtelaio e telaio fisso, se non progettato in dettaglio, onde mantenere le prestazioni richieste al serramento, dovrà essere eseguito con le seguenti attenzioni:

- assicurare tenuta all'aria e isolamento acustico;
- gli interspazi devono essere sigillati con materiale comprimibile e che resti elastico nel tempo. Se ciò non fosse sufficiente (giunti larghi più di 8 mm) si sigillerà anche con apposito sigillante capace di mantenere l'elasticità nel tempo e di aderire al materiale dei serramenti;
- il fissaggio deve resistere alle sollecitazioni che il serramento trasmette sotto l'azione del vento o dei carichi dovuti all'utenza (comprese le false manovre).

La posa con contatto diretto tra serramento e parte muraria deve avvenire:

- assicurando il fissaggio con l'ausilio di elementi meccanici (zanche, tasselli a espansione, ecc.);
- sigillando il perimetro esterno con malta, previa eventuale interposizione di elementi separatori quali non tessuti, fogli, ecc.;
- curando l'immediata pulizia delle parti che possono essere danneggiate (macchiate, corrosive, ecc.) dal contatto con la malta o altri prodotti utilizzati durante l'installazione del serramento.

Le porte devono essere posate in opera analogamente a quanto indicato per le finestre. Inoltre, si dovranno curare le altezze di posa rispetto al livello del pavimento finito.

Per le porte con alte prestazioni meccaniche (anteffrazione), acustiche, termiche o di comportamento al fuoco, si rispetteranno inoltre le istruzioni per la posa date dal fabbricante e accettate dalla Direzione dei Lavori.

#### **37.4.2 – Realizzazione opere di vetrazione**

La realizzazione delle opere di vetrazione deve avvenire con i materiali e le modalità previsti dal progetto, e, ove questo non sia sufficientemente dettagliato, valgono le prescrizioni seguenti.

Le lastre di vetro in relazione al loro comportamento meccanico devono essere scelte tenendo conto delle loro dimensioni, delle sollecitazioni previste dovute a carico di vento e neve, delle sollecitazioni dovute a eventuali sbattimenti e delle deformazioni prevedibili del serramento.

Devono inoltre essere considerate per la loro scelta le esigenze di isolamento termico, acustico, di trasmissione luminosa, di trasparenza o traslucidità e di sicurezza, sia ai fini antinfortunistici sia di resistenza alle effrazioni, agli atti vandalici, ecc.

Per la valutazione dell'adeguatezza delle lastre alle prescrizioni predette, in mancanza di prescrizioni nel progetto, si intendono adottati i criteri stabiliti nelle norme UNI per l'isolamento termico e acustico, la sicurezza, ecc. (UNI 7143, UNI 7144, UNI EN 12758 e UNI 7697).

Gli smussi ai bordi e negli angoli devono prevenire possibili scagliature.

I materiali di tenuta, se non precisati nel progetto, s'intendono scelti in relazione alla conformazione e alle dimensioni delle scanalature (o battente aperto con ferma vetro) per quanto riguarda lo spessore e le dimensioni in genere, la capacità di adattarsi alle deformazioni elastiche dei telai fissi e ante apribili; la resistenza alle sollecitazioni dovute ai cicli termoigrometrici, tenuto conto delle condizioni microlocali che si creano all'esterno rispetto all'interno, ecc. e tenuto conto del numero, posizione e caratteristiche dei tasselli di appoggio, periferici e spaziatori.

Nel caso di lastre posate senza serramento, gli elementi di fissaggio (squadrette, tiranti ecc.) devono avere adeguata resistenza meccanica ed essere preferibilmente di metallo non ferroso o comunque

protetto dalla corrosione. Tra gli elementi di fissaggio e la lastra deve essere interposto materiale elastico e durabile alle azioni climatiche.

La posa in opera deve avvenire previa eliminazione di depositi e materiali dannosi dalle lastre, serramenti, ecc. e collocando i tasselli di appoggio in modo da far trasmettere correttamente il peso della lastra al serramento. I tasselli di fissaggio servono a mantenere la lastra nella posizione prefissata.

Le lastre che possono essere urtate devono essere rese visibili con opportuni segnali (motivi ornamentali, maniglie, ecc.).

La sigillatura dei giunti tra lastra e serramento deve essere continua in modo da eliminare ponti termici e acustici. Per i sigillanti e gli adesivi si devono rispettare le prescrizioni previste dal fabbricante per la preparazione, le condizioni ambientali di posa e di manutenzione. La sigillatura deve comunque essere conforme a quella richiesta dal progetto o effettuata sui prodotti utilizzati per qualificare il serramento nel suo insieme.

L'esecuzione effettuata secondo la norma **UNI 6534** potrà essere considerata conforme alla richiesta del presente capitolato nei limiti di validità della norma stessa.

### **37.5 – CONTROLLI DEL DIRETTORE DI LAVORI**

Il Direttore dei Lavori, nel corso dell'esecuzione dei lavori (con riferimento ai tempi e alle procedure), verificherà via via che i materiali impiegati e le tecniche di posa siano effettivamente quelli prescritti. In particolare, verificherà la realizzazione delle sigillature tra lastre di vetro e telai e tra i telai fissi e i controtelai, l'esecuzione dei fissaggi per le lastre non intelaiate e il rispetto delle prescrizioni di progetto, del capitolato e del produttore per i serramenti con altre prestazioni.

A conclusione dei lavori, il Direttore eseguirà verifiche visive della corretta messa in opera e della completezza di giunti, sigillature, ecc., nonché i controlli orientativi circa la forza di apertura e chiusura dei serramenti (stimandole con la forza corporea necessaria) e l'assenza di punti di attrito non previsti. Eseguirà quindi prove orientative di tenuta all'acqua, con spruzzatori a pioggia e all'aria, con l'uso di fumogeni, ecc.

### **37.6 – PROVE SUGLI INFISSI**

Il Direttore dei Lavori potrà eseguire prove di accettazione su campioni di infissi prelevati casualmente in cantiere per accertare la rispondenza dei materiali forniti alle prescrizioni contrattuali.

Sui campioni devono essere effettuate almeno le seguenti prove, alcune specifiche per gli infissi esterni:

- permeabilità all'aria (norma **UNI EN 1026**);
- tenuta all'acqua (norma **UNI EN 1027**);
- resistenza al carico del vento (norma **UNI EN 12211**);
- resistenza all'apertura e alla chiusura ripetuta (norma **UNI EN 1191**);
- calcolo della trasmittanza termica (norma **UNI EN ISO 10077-1**);
- isolamento termico (norma **UNI EN ISO 12567-1**).

I campioni di prova devono essere perfettamente funzionanti e devono essere prelevati in contraddittorio con l'esecutore. La prova deve essere eseguita da un laboratorio ufficiale.

Le prove, a discrezione della Direzione dei Lavori, possono essere sostituite da certificati di prove effettuate su serramenti identici a quelli oggetto della fornitura.

## **ART. 38 – VERNICIATURE E TINTEGGIATURE**

### **38.1 – OPERAZIONI PRELIMINARI**

#### **ATTREZZATURA**

Tutta l'attrezzatura che si prevede di usare per le operazioni di verniciatura o di tinteggiatura deve essere sottoposta all'approvazione della Direzione dei Lavori.

I pennelli e i rulli devono essere del tipo, della superficie e delle dimensioni adatte alle vernici che si impiegheranno e al tipo di lavoro che si sta eseguendo e non dovranno lasciare impronte.

L'attrezzatura per la verniciatura a spruzzo (*air-less*) deve essere corredata da pistole di tipo idoneo a

ogni singolo impiego.

Tutta l'attrezzatura infine deve essere mantenuta sempre in ottime condizioni di funzionamento. Si raccomanda perciò la pulizia più accurata per il successivo riutilizzo.

#### CAMPIONATURE

L'Appaltatore dovrà predisporre dei campioni dei supporti, possibilmente dello stesso materiale, sul quale saranno applicati i prodotti vernicianti o pitture con i trattamenti secondo i cicli previsti in più tonalità di tinte, per consentire alla Direzione dei Lavori di operare una scelta.

Secondo le disposizioni impartite, si dovrà completare un pannello, un tratto di muratura o un locale completo. La totalità del lavoro potrà procedere solo dopo l'approvazione della Direzione dei Lavori.

L'elemento scelto come campione servirà come riferimento al quale si dovrà uniformare l'intera opera da eseguire.

#### PREPARAZIONE DELLE SUPERFICI

Le operazioni di tinteggiatura o di verniciatura devono essere precedute da un'accurata preparazione delle superfici interessate (asportazione di carta da parati, asportazione di tempere, carteggiatura, lavaggio sgrassante, lavatura, neutralizzazione, rasatura, raschiature, maschiettatura, sabbiatura e/ scrostatura, spolveratura, spazzolatura, stuccature, levigature, ecc.), con sistemi idonei ad assicurare la perfetta riuscita del lavoro.

#### STATO DELLE SUPERFICI MURARIE E METALLICHE

Le superfici murarie nuove devono essere prive di qualsiasi residuo di lavorazione precedente a quello del rivestimento protettivo o decorativo.

Le superfici metalliche nuove devono essere prive di calamina, ruggine, incrostazioni di malta, grassi, residui oleosi o untuosi e non essere trattati con pitture di fondo antiruggine o wash primer.

Le superfici dei manufatti lignei devono essere prive di tracce di residui untuosi o di pitture di fondo, nonché prive di fessurazioni e irregolarità trattate con mastici o stucchi non idonei.

#### PREPARAZIONE DEI PRODOTTI

La miscelazione e la posa in opera di prodotti monocomponenti e bicomponenti deve avvenire nei rapporti, nei modi e nei tempi indicati dalle schede tecniche rilasciate dal produttore onde evitare alterazioni del prodotto.

### **38.2 – TINTEGGIATURA DI PARETI – CRITERI GENERALI**

La tinteggiatura deve essere eseguita, salvo altre prescrizioni, a pennello, a rullo, a spruzzo, ecc., in conformità con i modi fissati per ciascun tipo di lavorazione e nei modi indicati dal produttore.

#### **38.2.1 – Tinteggiatura con pittura alla calce**

Le pareti da tinteggiare devono essere preventivamente trattate con una mano di latte di calce. La tinta a calce, prima dell'impiego, deve essere passata attraverso un setaccio molto fine, onde eliminare granulosità e corpi estranei. Per ottenere il fissaggio deve essere mescolata alla tinta, nelle proporzioni indicate dal fabbricante, colla a base di acetato di polivinile.

Successivamente deve essere applicata a pennello la prima mano di tinta, mentre la seconda mano deve essere data a mezzo di pompa.

Le tinteggiature a calce non devono essere applicate su pareti con finitura a gesso.

Le pareti tinteggiate non devono presentare, neppure in misura minima, il fenomeno di sfarinamento e spolverio.

#### **38.2.2 – Tinteggiatura a colla e gesso**

La tinteggiatura di pareti a colla e gesso comprende le seguenti fasi:

- spolveratura e ripulitura delle superfici;
- prima stuccatura a gesso e colla;
- levigamento con carta vetrata;
- spalmatura di colla temperata;
- rasatura dell'intonaco e ogni altra idonea preparazione;

- applicazione di due mani di tinta a colla e gesso.

La tinteggiatura può essere eseguita a mezze tinte oppure a tinte forti e con colori fini.

### **38.2.3 – Tinteggiatura a tempera**

La tinteggiatura a tempera, in tinta unica chiara, su intonaco civile, a calce o a gesso, richiede:

- la preparazione accurata del supporto mediante spazzolatura con raschietto e spazzola di saggina, per eliminare corpi estranei quali grumi, scabrosità, bolle, alveoli, difetti di vibrazione;
- la preparazione accurata del supporto mediante spazzolatura con stuccatura di crepe e cavillature, per ottenere omogeneità e continuità delle superfici da imbiancare e tinteggiare;
- l'imprimatura a uno strato di isolante a base di resine acriliche all'acqua data a pennello;
- il ciclo di pittura costituito da strato di fondo e strato di finitura con pittura a tempera, dati a pennello o a rullo.

### **38.2.4 – Tinteggiatura con idropittura a base di resine sintetiche**

Deve essere anzitutto applicata, sulle superfici da trattare, una mano di fondo isolante, impiegando il prodotto consigliato dal produttore.

Dopo la completa essiccazione della mano di preparazione, si deve procedere all'applicazione delle due mani di tinta, intervallate l'una dall'altra di almeno 12 ore. L'applicazione può essere eseguita sia a pennello che a rullo. Lo spessore minimo dello strato secco per ciascuna mano deve essere di 20 microns per gli interni e di 35 microns per gli esterni.

### **38.2.5 – Tinteggiatura con pittura acrilica monocomponente in dispersione acquosa. Applicazione a rullo di lana o pennello.**

La tinteggiatura con pittura acrilica monocomponente in dispersione acquosa deve rispettare le seguenti fasi:

- eventuale raschiatura delle vecchie superfici mediante spazzola metallica, asportazione dell'eventuale muffa presente e residui persistenti di precedenti pitture;
- eventuale lavaggio delle superfici con soluzioni di ipoclorito di sodio o soda. Qualora le superfici si presentassero particolarmente invase da funghi e muffe, occorrerà trattare le stesse con una soluzione disinfettante data in due mani;
- eventuale applicazione di una mano di primer acrilico al solvente ad alta penetrazione sulle superfici fortemente sfarinanti;
- applicazione di una prima mano diluita in dispersione acquosa al 15%;
- applicazione di mano a finire diluita in dispersione acquosa al 15%. Lo spessore del film essiccato (due mani) dovrà essere di minimo 50 microns.

### **38.2.6 – Tinteggiatura con idropittura opaca coprente naturale per interni**

La tinteggiatura con idropittura opaca coprente naturale per interni, altamente traspirante, adatta per tutte le superfici murali, vecchie e nuove, composta da albume, latte, carbonati di calcio e altre polveri naturali, deve essere effettuata mediante preparazione del supporto con spazzolatura e pulizia della superficie. Prima dell'applicazione, se l'intonaco è asciutto, è necessario inumidire la superficie con acqua. Infine, occorre applicare minimo due mani a pennello, diluendo con circa il 15-25% di acqua.

### **38.2.7 – Tinteggiatura con pittura a base di silicati di potassio**

La tinteggiatura con pittura a base di silicati di potassio e pigmenti selezionati, per esterni, a due strati in tinta unita chiara su intonaco civile esterno richiede:

- la preparazione del supporto mediante spazzolatura con raschietto e spazzola di saggina per eliminare corpi estranei quali grumi, scabrosità, bolle, alveoli e difetti di vibrazione;
- la preparazione del supporto mediante spazzolatura con stuccatura di crepe e cavillature, per ottenere omogeneità e continuità delle superfici da imbiancare e tinteggiare;
- l'imprimatura a uno strato di isolante a base di resine acriliche all'acqua dato a pennello;
- il ciclo di pittura con pittura a base di silicati, costituito da strato di fondo dato a pennello e strato di finitura dato a rullo.

### **38.2.8 – Applicazione di idrorepellente protettivo su intonaco civile esterno**

L'applicazione di idrorepellente protettivo - a uno strato dato a pennello - del tipo vernice siliconica in solvente o soluzione di strato di alluminio in solvente - data su intonaco civile esterno - su rivestimento in laterizio e simili e su calcestruzzo a vista, per renderli inattaccabili agli agenti atmosferici e stabilizzarne sia il colore che la resistenza superficiale allo sbriciolamento, richiede:

- la preparazione del supporto con spazzolatura, per eliminare i corpi estranei e la polvere.
- il ciclo di pittura idrorepellente, costituito da uno o più strati dati a pennello.

### **38.3 – VERNICIATURA – CRITERI GENERALI**

L'applicazione dei prodotti vernicianti non deve essere effettuata su superfici umide. L'intervallo di tempo fra una mano e la successiva deve essere - salvo diverse prescrizioni - di 24 ore, la temperatura ambiente non deve superare i 40 °C e la temperatura delle superfici dovrà essere compresa fra i 5 e 50 °C, con un massimo di 80% di umidità relativa. In generale, ogni strato di pittura deve essere applicato dopo l'essiccazione dello stato precedente e comunque secondo le esigenze richieste dagli specifici prodotti vernicianti impiegati. La verniciatura, soprattutto per le parti visibili, non deve presentare colature, festonature e sovrapposizioni anormali.

Le modalità di applicazione possono essere a pennello e a spruzzo.

Nell'applicazione a pennello ciascuna mano deve essere applicata pennellando in modo che aderisca completamente alla superficie. La vernice deve essere tirata in maniera liscia e uniforme, senza colature, interruzioni, bordi sfuocati o altri difetti e in modo da risultare compatta e asciutta prima che venga applicata la seconda mano. Bisognerà osservare il tempo minimo indicato dal produttore per l'applicazione fra una mano e l'altra.

L'applicazione a spruzzo deve essere effettuata prima in un senso e quindi nel senso opposto, fino a coprire tutta la superficie. La vernice che deve essere impiegata dovrà essere solo del tipo a spruzzo. Si dovranno ricoprire opportunamente le superfici circostanti, perché non si abbiano a sporcare altri manufatti.

Le opere di verniciatura su manufatti metallici devono essere precedute da accurate operazioni di pulizia (nel caso di elementi esistenti) e rimozione delle parti ossidate. Deve quindi essere applicata almeno una mano di vernice protettiva e un numero non inferiore a due mani di vernice del tipo e del colore previsti fino al raggiungimento della completa uniformità della superficie.

Nelle opere di verniciatura eseguite su intonaco, oltre alle verifiche della consistenza del supporto e alle successive fasi di preparazione, si deve attendere un adeguato periodo, fissato dalla Direzione dei Lavori, di stagionatura degli intonaci, trascorso il quale si può procedere all'applicazione di una mano di imprimitura (eseguita con prodotti speciali) o di una mano di fondo più diluita alla quale seguiranno altre due mani di vernice del colore e delle caratteristiche fissate.

#### **38.3.1 – Verniciatura a smalto (tradizionale)**

Prima di applicare lo smalto, si deve procedere alla stuccatura, per eliminare eventuali difetti che, pur essendo di limitatissima entità e rientranti nelle tolleranze, possono essere presenti sulle superfici dei manufatti. Le parti stuccate, dopo accurata scartavetratura, devono essere ritoccate con lo smalto.

Si applica successivamente la prima mano di smalto e, dopo la completa essiccazione di questa, la seconda mano.

La tonalità di colore di ciascuna mano deve essere differente, in modo da permettere l'agevole accertamento del numero delle passate applicate.

Lo spessore dello strato secco di ciascuna mano non deve essere inferiore a 25 micron.

Deve essere evitato ogni danneggiamento alle superfici verniciate dipendente da distacchi di lembi dello strato di vernice, in conseguenza di aderenza delle varie superfici fra loro, come, ad esempio, fra i battenti mobili e i telai fissi di serramenti.

#### **38.3.2 – Verniciatura con smalto epossidico su pareti in blocchi di calcestruzzo o su superfici di calcestruzzo lisce o intonacate**

La verniciatura con smalto epossidico deve rispettare le seguenti fasi:

- applicazione a pennello di prodotto passivante del cemento;

- rasatura di tutte le superfici con stucco compatibile alle resine epossidiche impiegate;
- applicazione a pennello di una mano di fondo epossidico di colore neutro e per uno spessore di 30 micron;
- applicazione ad air-less o a pennello di una prima mano di smalto epossidico per uno spessore di 35 micron;
- applicazione ad air-less di una mano a finire di smalto epossidico, del colore stabilito dai disegni, a finitura lucida e per uno spessore minimo di 30 micron.

### **38.3.3 – Verniciatura con smalto a base di caucciù ciclizata delle superfici di calcestruzzo lisce o intonacate**

La verniciatura con smalto a base di caucciù delle superfici di calcestruzzo lisce o intonacate deve rispettare le seguenti fasi:

- applicazione a pennello di prodotto passivamente;
- rasatura parziale dei fori di evaporazione sulle superfici in calcestruzzo;
- applicazione ad air-less o a pennello di una mano di fondo di colore neutro di vernice base pliolite, per uno spessore di 25 micron;
- applicazione ad air-less o a pennello di una mano di vernice a base pliolite a finitura opaca, nei colori indicati sui disegni e per uno spessore di 35 micron;
- applicazione ad air-less o a pennello di una mano a finire di vernice a base pliolite a finitura opaca, nei colori indicati sui disegni e per uno spessore di 35 micron.

### **38.3.4 – Verniciatura protettiva di serramenti, telai metallici e tutte le esistenti opere in ferro che non siano preverniciate o trattate con antiruggine**

La verniciatura protettiva di serramenti, telai metallici e tutte le esistenti opere in ferro che non siano preverniciate o trattate con antiruggine deve rispettare le seguenti fasi:

- spazzolatura con spazzole metalliche per asportare ruggine, calamina, sporcizia e sostanze grasse, malte, calcestruzzo o vecchie verniciature;
- applicazione a pennello di un primo strato di antiruggine al minio oleofenolico o cromato di zinco;
- applicazione di un secondo strato di antiruggine al minio oleofenolico o cromato di zinco, a 48 ore di distanza, sempre a pennello (in totale, le due mani dovranno dare una pellicola di minimo 50 micron);
- applicazione di una prima mano di smalto sintetico, dato a pennello per uno spessore minimo di 30 micron;
- applicazione di una mano a finire di smalto sintetico, dato a pennello per uno spessore minimo di 30 micron.

Per le opere in ferro che sono fornite con la prima mano di antiruggine già applicata, il ciclo di verniciatura deve essere limitato all'applicazione della seconda mano di antiruggine e di stuccatura e di due mani di smalto sintetico.

### **38.3.5 – Verniciatura di opere in ferro, prezincate o comunque zincate a bagno**

La verniciatura di opere in ferro, prezincate o zincate a bagno, deve rispettare le seguenti fasi:

- decapaggio delle opere eseguite con panni imbevuti di solvente approvato;
- asportazione con panno asciutto della patina lasciata dal solvente, da eseguire dopo due ore;
- applicazione a pennello di una mano di wash-primer passivante della zincatura;
- applicazione a pennello di una prima mano di copertura con smalto sintetico per uno spessore minimo di 30 micron;
- applicazione a pennello di una mano a finire di smalto sintetico per uno spessore minimo di 30 micron.

### **38.3.6 – Opere in ferro inserite nelle murature e opere varie in acciaio (già trattate con una mano di zincante inorganico) verniciate con smalto poliuretanico**

La verniciatura di opere in ferro inserite nelle murature e opere varie in acciaio deve rispettare le seguenti fasi:

- accurata pulizia delle opere eseguita con panno imbevuto di solvente approvato;
- asportazione con panno asciutto della patina lasciata dal solvente, da eseguire dopo due ore;
- applicazione a pennello di una mano di primer senza alcuna diluizione;
- applicazione, a pennello o con spruzzo di air-less, di una prima mano di smalto poliuretanico per uno spessore minimo di 30 micron;
- applicazione a pennello di una mano a finire di smalto poliuretanico per uno spessore minimo di 30 micron.

### **38.3.7 – Serramenti in ferro zincato interni ed esterni (già forniti con una mano di wash-primer) verniciati con smalto poliuretanico**

La verniciatura di serramenti in ferro zincato interni ed esterni deve rispettare le seguenti fasi:

- pulizia della superficie zincata eseguita con panno imbevuto di prodotto non solvente del wash-primer;
- ritocchi a pennello con wash-primer passivante della zincatura, dove questa risulti deteriorata;
- applicazione a pennello di una prima mano di smalto poliuretanico per uno spessore minimo di 30 micron;
- applicazione a pennello di una mano a finire di smalto poliuretanico per uno spessore minimo di 30 micron.

### **38.3.8– Sola applicazione dell'antiruggine**

La prima mano di antiruggine, a base di minio oleofenolico o cromato di zinco, deve essere applicata dopo aver preparato adeguatamente le superfici da verniciare.

Sulle parti non più accessibili dopo la posa in opera, deve essere preventivamente applicata anche la seconda mano di antiruggine.

La seconda mano di antiruggine deve essere applicata dopo la completa essiccazione della prima mano, previa pulitura delle superfici da polvere e altri imbrattamenti, e l'esecuzione di ritocchi agli eventuali danneggiamenti verificatisi durante la posa in opera.

Lo spessore dello strato secco di ciascuna mano non deve essere inferiore a 25 micron.

La tonalità di colore di ciascuna mano deve essere differente, in modo da permettere l'agevole accertamento dell'effettivo numero delle passate applicate.

### **38.3.9 – Opere esterne in ferro e profilati in genere annegati in getti di calcestruzzo (ferri Bauer o Alfen o simili, comprese tubazioni)**

La verniciatura di opere esterne in ferro e profilati, in genere annegati in getti di calcestruzzo, deve rispettare le seguenti fasi:

- spazzolatura con spazzole metalliche per asportare ruggine, calamina, sporcizia, sostanze grasse, calcestruzzo;
- applicazione a pennello di un primo strato di antiruggine al minio di piombo;
- applicazione di un secondo strato di antiruggine al minio di piombo a 48 ore di distanza, sempre a pennello;
- applicazione di una prima mano di smalto sintetico, dato a pennello, per uno spessore minimo di 30 micron;
- applicazione di una mano a finire di smalto sintetico, dato a pennello, per uno spessore minimo di 30 micron.

### **38.3.10 – Protezione con vernice intumescente delle strutture metalliche portanti in acciaio**

Se richiesto, le strutture metalliche portanti in acciaio dovranno essere rivestite con vernice intumescente resistente al fuoco secondo le seguenti fasi:

- preparazione delle superfici con sabbiature SA 2 1/2;
- applicazione di strato zincante inorganico dello spessore di 70-75 micron. L'applicazione deve essere effettuata in ambienti con umidità relativa non superiore all'80% e temperature tra + 5 °C e + 40 °C;
- applicazione di vernice intumescente negli spessori necessari tali da garantire la classe di resistenza prescritta, in relazione al tipo di struttura da proteggere. Gli spessori da utilizzare dovranno essere

quelli dichiarati dal produttore nelle schede tecniche. In linea di massima, si dovranno avere i seguenti spessori di film secco per le seguenti classi:

- classe rei 30/45: 500 micron;
- classe rei 60: 750 micron;
- classe rei 120: 1000 micron.
- applicazione di una mano finale impermeabilizzante costituita da strato di pittura in emulsione acrilica pigmentata dello spessore di 30-40 micron, data a pennello, rullo o airless.

L'Appaltatore deve fornire appropriata certificazione riguardante i materiali e le modalità di posa, relativamente alla capacità di resistenza al fuoco della protezione realizzata.

#### **38.4 – PROTEZIONE**

Le opere verniciate devono essere protette, fino al completo essiccamento, dalla polvere, dall'acqua e da ogni altra fonte di degradazione. La pitturazione deve essere eseguita sempre in ambiente protetto dagli agenti atmosferici che possono pregiudicare l'essiccamento della vernice e nelle condizioni di umidità e di temperatura dell'ambiente indicate dal produttore della vernice o della pittura.

#### **38.5 – CONTROLLO**

Il Direttore dei Lavori potrà controllare lo spessore degli strati di vernice con apposita strumentazione magnetica. È ammessa una tolleranza di  $\pm 10\%$ . Deve essere controllato anche che il consumo a metro quadro del prodotto corrisponda a quanto indicato dal produttore.

Per l'esecuzione delle prove si citano le seguenti norme di riferimento **UNI 8754**, **UNI 8755** e **UNI 8756**.

Un'altra norma di riferimento è data dall'ultima edizione del capitolato tecnico d'appalto per opere di pitturazione edile-industriale, edito dall'Associazione Nazionale Imprese di Verniciatura, Decorazione e Stuccatura (ANVIDES).

#### **38.6 – SMALTIMENTO RIFIUTI**

L'Appaltatore ha l'obbligo di non scaricare in fognatura e di non disperdere nell'ambiente il prodotto e/o il contenitore. In caso di spargimenti occorre assorbire con sabbia. I rifiuti derivanti, classificabili come speciali, devono essere smaltiti in apposite discariche autorizzate rispettando le normative locali e nazionali in vigore e ottenendo preventivamente l'autorizzazione degli enti preposti.

#### **38.7 – VERIFICHE DEL DIRETTORE DEI LAVORI**

Il Direttore dei Lavori, nel corso dell'esecuzione dei lavori e con riferimento ai tempi e alle procedure, verificherà via via che i materiali impiegati e le tecniche di posa siano effettivamente quelli prescritti e inoltre almeno per gli strati più significativi, accerterà che il risultato delle operazioni predette sia coerente con le prescrizioni di progetto e comunque con la funzione che è attribuita all'elemento o strato realizzato.

A conclusione dei lavori, il Direttore eseguirà prove (anche solo localizzate) con facili mezzi da cantiere, creando sollecitazioni compatibili con quelle previste dal progetto o comunque simulanti le sollecitazioni dovute all'ambiente, agli utenti futuri, ecc. e in particolare accerterà la completezza, l'assenza di difetti locali e l'aderenza al supporto.



## **Capitolo 4**

### **RESTAURO DELLE FACCIATE**

#### **ART. 39 – RESTAURO DELLE FACCIATE**

L'intervento prevede il restauro della facciata principale prospettante su Piazza Castello ed adiacente alla Chiesa di Santa Caterina, e della porzione su Via Aporti che presenta gli stessi motivi architettonici. Il restauro delle facciate comprenderà le seguenti attività descritte ai punti successivi:

- campagna stratigrafica;
- ripristino degli intonaci esistenti nelle parti fessurate e/o ammalorate;
- tinteggiatura con ciclo di silicati.

#### **39.1 – CAMPAGNA STRATIGRAFICA**

Sarà a carico dell'Appaltatore l'esecuzione di una campagna stratigrafica, eseguita da tecnico restauratore specializzato ed abilitato, volta ad indagare gli strati degli intonaci esistenti e le stratigrafie delle eventuali pellicole pittoriche presenti.

I risultati di suddette indagini dovranno essere dettagliatamente descritti in apposita relazione, redatta da operatore qualificato a cura e spese dell'Appaltatore, contenente inoltre le metodologie di intervento da adottarsi in fase di esecuzione delle opere. Sulla base delle risultanze di questa relazione, l'Appaltatore presenterà un Piano di Lavoro riportante i criteri di esecuzione, le tecniche, i materiali che intende utilizzare e le campionature, che verrà sottoposto a specifica approvazione da parte del Direttore dei Lavori e delle competenti Soprintendenze ai Beni Architettonici.

#### **39.1.1 – Diagnosi e mappatura dei materiali – Criteri generali**

Lo scopo di una campagna diagnostica effettuata su qualsiasi tipo di materiale è quello di individuare le caratteristiche fisico-chimiche del materiale specifico e dei prodotti derivati dai processi di alterazione, per redigere successivamente una mappatura del degrado sulla base degli elaborati di rilievo. L'anamnesi storica può essere molto utile in quanto arriva sovente a documentare trattamenti protettivi o di finitura realizzati in passato, quando non si riescono addirittura a recuperare informazioni che testimoniano la provenienza ed il tipo di lavorazione del materiale.

#### **PIETRE, INTONACI E MALTE, LATERIZI**

La prima operazione da compiere è un'indagine morfologica macroscopica dell'oggetto e del suo deterioramento (campagna di rilevamento fotografico a vari livelli, analisi visiva, tattile), per giungere quindi ad approfondite analisi chimico-fisiche-meccaniche in grado di determinare la composizione mineralogica e chimica di tipo qualitativo e quantitativo.

Lo stesso tipo di analisi dovrà essere effettuata sugli agenti patogeni, su croste nere e depositi, su eventuali organismi infestanti vegetali o animali per identificarne le caratteristiche fisiche, chimiche, biologiche e microbiologiche.

Si dovranno quindi eseguire prove e/o saggi di tipo non distruttivo o minimamente distruttivo, da eseguirsi in situ o da condursi in laboratorio, tramite il prelievo di campioni secondo le modalità poste in essere dalle normative vigenti. Per effettuare le analisi mineralogico-petrografiche e chimico-fisiche opportune sarà in generale necessario disporre di campionature (carotature) delle dimensioni minime di cm 2x3x1 per ogni tipo di materiale o per materiali identici che manifestino comunque peculiarità nello stato di degrado. Qualora fossero presenti croste nere o depositi consistenti sarà necessario rimuoverli parzialmente fino ad ottenere una quantità di 0,5/1 g per l'eventuale effettuazione di analisi chimiche e fisiche. Analogamente bisognerà prelevare frammenti di materiale ricoperto dalla crosta nera per l'analisi di sezioni stratigrafiche lucide o sottili. Saranno inoltre necessari frammenti di croste di polveri e di eventuali manifestazioni di origine biologica visibili a occhio nudo per effettuare tutte quelle prove di laboratorio che si riterranno opportune. Nelle operazioni di campionamento sarà necessario danneggiare il meno possibile i manufatti, si cercherà pertanto di sfruttare la morfologia del degrado per

l'asportazione meno violenta possibile dei campioni (croste nere già sollevate, materiale già fessurato, staccato, ecc.). Nel caso di macchie di natura organica sarà necessario ricorrere all'estrazione dei campioni mediante impacchi o campioni inerti (sepiolite, polpa di carta, ecc.) predisposti con opportuni solventi per effettuare le successive analisi sulle soluzioni da queste separate. Sarà inoltre necessario porre una particolare cura nel prelevamento di campioni biologici che dovrà essere effettuato sterilmente, necessitando di strumenti campionatori, contenitori sterili e manipolazioni accurate, per la conservazione ed il trasporto sino a laboratorio specializzato, trasporto che dovrà avvenire il più sollecitamente possibile.

In generale sarà necessario prelevare provini per consentire l'esame petrografico in adatto laboratorio (mediante microscopio polarizzatore, impiegando metodologie tradizionali di analisi mineralogica in sezione sottile). Questi studi hanno lo scopo dell'identificazione di minerali principali e accessori del materiale prelevato, della sua microstruttura e tessitura, delle eventuali microfaune fossili, ecc., e quindi permetteranno di stabilire la genesi del materiale e l'eventuale provenienza determinando l'età del manufatto e altre caratteristiche quali la granulometria intrinseca e la porosità. In alcuni casi si dovranno predisporre provini per l'analisi diffrattometrica-X per la determinazione delle fasi cristalline presenti sia nel materiale sia nei depositi superficiali o sulle eventuali croste nere. Potrebbero inoltre essere necessarie analisi al microscopio stereoscopico o a quello elettronico a scansione, qualora si dovesse lasciare inalterato il campione prelevato che potrà quindi essere sfruttato per esami successivi.

#### MATERIALI LAPIDEI

Le indagini da effettuarsi su elementi in pietra naturale dovrebbero permettere di individuare le caratteristiche fisico-chimiche dei manufatti per evidenziarne gli stati di alterazione identificando nel contempo le cause intrinseche ed estrinseche di tipo diretto o indiretto generatrici del degrado.

Per acquisire questi ultimi dati la ricerca deve partire dalla raccolta di informazioni relative alla storia del manufatto, al luogo di provenienza e di estrazione, alle modalità di posa e messa in opera, al tipo di trattamento che ha eventualmente subito col passare degli anni (tecniche di finitura, applicazione di prodotti protettivi, consolidanti, ecc.). Nel caso in cui il materiale venga impiegato con compiti strutturali diventa necessario individuare ed evidenziare il quadro fessurativo valutandone la staticità o la dinamicità per mezzo di opportuna strumentazione (fessurimetri, deformometri, crepemetri), indagando in parallelo sulle cause del dissesto. In seguito si potranno valutare ulteriori approfondimenti diagnostici di primo e secondo livello da effettuarsi in situ e tramite analisi di laboratorio.

Le procedure, la terminologia e la prassi da adottare per l'esecuzione di prove diagnostiche farà riferimento alle raccomandazioni NORMAL o, se sostituite, alle norme UNI, relative ai materiali lapidei naturali e precisamente:

- **UNI 11182:2006** (che sostituisce la Normal 1/88): descrizione della forma di alterazione - Termini e definizioni;
- **NORMAL 3/80**: campionamento e conservazione dei campioni;
- **NORMAL 16/84, 6/81, 8/81, 10/82, 14/83, 28/88, 34/91, UNI 11087/03** (sostituisce la Normal 13/83), **UNI 11140/04** (sostituisce la Normal 32/89): caratterizzazione chimico-mineralogico-petrografico-morfologica;
- **NORMAL 4/80, 7/81, 21/85, 22/86, 29/88, 33/89, 43/93, 44/93, 42/93, UNI 10859/00** (sostituisce la normal 11/85), **UNI 11085/03** (sostituisce la Normal 40/93): caratterizzazione fisica;
- **NORMAL 9/88, 25/87, 24/86, UNI 10923/01** (sostituisce la Normal 19/85): agenti biologici del degrado.

- **Ispezione visiva**

Si effettua osservando direttamente la superficie esterna dei manufatti lapidei mettendo in evidenza tutte le particolarità che hanno importanza ai fini di una prima diagnosi di tipo macroscopico: colore, abito cristallino, piani di sfaldatura, piani di sedimentazione, patologie di degrado, tipo mineralogico. Si potrà successivamente ricorrere a prove ottiche non distruttive (processi termovisivi e fotografici, all'infrarosso, a luce radente) per individuare discontinuità, alterazioni superficiali, fessurazioni, identificazione di corpi estranei utilizzati per la fermatura, il consolidamento o il fissaggio dei manufatti, zone imbibite d'acqua distaccate o comunque alterate.

- Indagini di dettaglio

In base alle informazioni acquisite con le precedenti indagini si potranno effettuare analisi approfondite a carattere minimamente distruttivo utili a determinare con precisione le caratteristiche fisico-chimiche del materiale. Si dovrà così prevedere il prelievo di almeno un campione delle dimensioni di cm 2x3x1 (pochi grammi). La portata distruttiva potrà essere ulteriormente limitata avendo l'accortezza di prelevare anche parti di roccia degradata, magari in frammenti già distaccati dalla matrice (croste nere, esfoliazioni), eventuali talli o parti di organismi biologici presenti e, mediante impacchi di sostanze solventi, anche campioni delle sostanze presenti come macchie. I campioni così prelevati dovranno essere sottoposti alle seguenti analisi di laboratorio.

- Analisi petrografica-mineralogica (Normal 10/82, 14/83)

Osservando al microscopio, in luce polarizzata o riflessa, sezioni sottili di materiale si è in grado di definirne la struttura mineralogica, la classificazione petrologica, la genesi e la provenienza, identificare i legami fra le diverse sostanze, osservare modificazioni provocate dal degrado. In particolare l'analisi diffrattometrica ai raggi X su preparati di polveri sarà utile per definire la composizione mineralogica principale (feldspati, quarzo, calcite, dolomite, silicati, ecc.), la composizione cristallina delle croste nere, oltre ad identificare componenti argillose. Quest'ultima operazione sarà indispensabile per stabilire il tipo di pulitura da adottare. Vista la spiccata tendenza dell'argilla ad imbibirsi, aumentando il volume, saranno infatti da evitarsi puliture che impieghino l'acqua. L'indagine qualitativa degli elementi chimici può essere inoltre effettuata utilizzando la fluorescenza ai raggi X e la spettrofotometria all'infrarosso.

- Analisi chimica

L'analisi chimica serve a completare la caratterizzazione dei materiali lapidei, individuare la presenza di particolari elementi o prodotti applicati in passato, ricercare le cause ed i meccanismi di degrado, valutare l'efficacia degli interventi conservativi. Mediante la somministrazione di prodotti reagenti è possibile risalire alla composizione chimica di partenza. L'analisi calcimetrica permette, per esempio, di valutare il contenuto dei carbonati tramite un attacco acido, l'analisi cromatografica di determinare la presenza di sostanze saline.

- Analisi fisica

Mediante misure dirette di peso e volume effettuate su campioni, è possibile determinare la massa volumica apparente e reale, la porosimetria, la capacità di assorbimento (per immersione totale e per capillarità), di imbibizione e di saturazione del materiale. Si possono inoltre acquisire informazioni sulla permeabilità al vapor d'acqua, sulla misura e propagazione del suono mediante prove soniche ed ultrasoniche capaci di fornire indicazioni sulle discontinuità presenti nel materiale direttamente correlabili alla velocità di propagazione del suono. Inoltre è possibile effettuare la caratterizzazione colorimetrica, parametrizzando la luce prodotta da una sorgente tarata e riflessa dal materiale tramite l'impiego di specifica apparecchiatura elettronica. L'indagine risulta utile per il controllo di variazioni cromatiche a seguito di trattamenti, lavorazioni, processi di invecchiamento artificiali.

- Analisi meccanica

Nel caso in cui si evidenzino problemi legati alla staticità, alla resistenza e alla deformabilità del materiale. Sono normalmente analisi di tipo distruttivo o minimamente distruttivo. Si potranno eseguire prove in situ utilizzando essenzialmente apparecchiature sclerometriche capaci di determinare la durezza superficiale del materiale individuando così aree di minor resistenza meccanica, da sottoporre eventualmente a successive prove di laboratorio. Altre analisi di tipo meccanico potranno effettuarsi in laboratorio su specifici provini carotati per determinare la resistenza a compressione (monoassiale e triassiale) e della resistenza a trazione (effettuabile anche in situ misurando puntualmente la forza necessaria a estrarre tasselli a espansione inseriti ad hoc – pull off).

- Analisi biologica

Indagine da eseguirsi sulla microflora autotrofa ed eterotrofa e in grado di identificare le caratteristiche morfologiche degli organismi in aggressione. Si effettueranno tramite rilevazione visiva utilizzando la microscopia o ricorrendo a colture su terreni selettivi.

### INTONACI E MALTE

Premesso che la malta interagisce direttamente con il supporto e con gli altri strati (se vi sono) di intonaco, rappresenta l'interfaccia fra elementi costruttivi e fra questi e l'ambiente, determinando i flussi di interscambio (igrotermici, atmosferici, idrici). Per conoscere le caratteristiche e lo stato di conservazione di una malta non è sufficiente l'analisi delle singole componenti ma sarà necessario ricorrere alla valutazione dei vari livelli prestazionali. Come per la pietra le procedure, la terminologia e la prassi da adottare per l'esecuzione di prove diagnostiche farà riferimento alle raccomandazioni NORMAL o, ove sostituite, alle norme UNI, comuni ai materiali lapidei naturali e precisamente:

- **NORMAL 1/88**: descrizione delle alterazioni macroscopiche;
- **NORMAL 3/80**: campionamento e conservazione dei campioni;
- **NORMAL 16/84, 8/81, 14/83, 34/91, UNI 11087/03** (sostituisce la Normal 13/83): caratterizzazione chimico-mineralogico-petrografico-morfologica;
- **NORMAL 4/80, 7/81, 21/85, 22/86, 29/88, 33/89, 43/93, 44/93, 42/93, UNI 10859/00** (sostituisce la **NORMAL 11/85**), **UNI 11085/03** (sostituisce la Normal 40/93): caratterizzazione fisica;
- **NORMAL, 9/88, 25/87, 24/86, UNI 10923/01** (sostituisce la Normal 19/85): agenti biologici del degrado.

- Esame visivo

Necessario per indirizzare la successiva campagna diagnostica e di ricavare i primi dati elementari: aspetto esterno, presenza di patologie di degrado (polverizzazione, alveolizzazione, distacchi, bollature, colonie di organismi patogeni). Per approfondire l'analisi al livello dello stato funzionale del sistema ci si potrà avvalere in modo particolare di tecniche di telerilevamento, della termovisione e della fotogrammetria, per individuare le caratteristiche del supporto ed eventuali zone degradate non visibili a occhio nudo (parti distaccate o umide).

- Analisi di laboratorio

Per la determinazione delle caratteristiche chimico-fisiche del materiale atte a precisare:

- la densità assoluta e relativa, ovvero la massa volumica reale ed apparente, rapporti tra massa del materiale e volume reale o apparente, quest'ultimo comprensivo del volume fra pori aperti e chiusi. Variazioni nel valore della massa volumica reale indicano la formazione di nuovi composti o la perdita di materiale per azioni patologiche;
- il peso specifico (variabile, per le malte, da 2,50 a 2,70), mentre non sempre è possibile determinare sperimentalmente quello delle singole componenti, per cui si usa ricorrere a valori standard in rapporto al tipo di materiale impiegato (peso di volume e peso in mucchio);
- la porosità, altro parametro fondamentale perché influenza notevolmente gli scambi igrotermici con l'ambiente. Si definisce come rapporto percentuale tra il volume dei pori aperti e il volume apparente. Il volume reale si misura con picnometri (porosimetri) di tipo Beckman, mentre il volume apparente si ricava con picnometri a mercurio. La porosità negli intonaci dipende dalla forma degli aggregati e dalla quantità di legante presente. Maggiore è la sfericità dei granuli e minore è la porosità della malta. La presenza di legante in grande quantità e la lavorazione a ferro o a spatola limitano notevolmente la porosità di un impasto, che normalmente è compreso fra 34% e 40%. Dalla porosità dipendono anche la capacità di assorbimento, il coefficiente di assorbimento, la permeabilità all'aria, all'acqua e al vapore acqueo;
- la granulometria ossia la distribuzione percentuale delle frazioni di aggregato con diverso diametro. È uno dei parametri più importanti, perché influisce sulle più importanti caratteristiche prestazionali dei rivestimenti. L'elaborazione statistica dei dati granulometrici (che si sviluppano su scala semilogaritmica) porta a istogrammi di distribuzione e alla determinazione di importanti parametri (per esempio l'indice di dispersione, il grado di simmetria, l'indice di acutezza). Negli intonaci la granulometria degli aggregati varia fra i 60 e i 4000 millimicron;
- la capacità di assorbimento ovvero l'attitudine di un materiale ad assorbire acqua, che viene fissata nelle cavità interne. Come è noto l'altezza della risalita capillare è legata poi all'evaporazione della stessa acqua di risalita: il livello massimo sarà determinato dal raggiungimento di una superficie bagnata che garantisce evaporazione di una quantità di acqua pari a quella assorbita dal terreno;

- la permeabilità che si misura con strumenti denominati permeametri. La permeabilità di un rivestimento è determinante per le condizioni del sistema murario: una grande permeabilità consente alla muratura di respirare ma può portare all'imbibizione di acqua piovana; una permeabilità molto ridotta comporta l'instaurarsi di una barriera al vapore, che provoca tensioni superficiali dovute al gradiente di pressione fra interno ed esterno e può portare a distacchi superficiali, a condense interne e ad un'alterazione generale delle condizioni di equilibrio.

#### MATERIALI IN COTTO

Nella maggior parte dei casi i manufatti in laterizio fanno parte di un sistema murario integrato ed eterogeneo (letti di malta, murature miste, a sacco, strutture portanti o paramenti di tamponamento o rivestimento) che denuncia caratteristiche differenti relativamente alla tipologia impiegata. Lo studio preliminare deve permettere di individuare le caratteristiche fisico-chimiche dei manufatti in modo da evidenziarne gli stati di alterazione identificando nel contempo le cause intrinseche ed estrinseche di tipo diretto o indiretto generatrici del degrado.

Come per gli altri materiali risulta indispensabile conoscere la genesi storico-costruttiva del manufatto acquisendo informazioni relative alla provenienza, alle modalità di posa e messa in opera, al tipo di trattamento che ha eventualmente subito col passare degli anni (tecniche di finitura, applicazione di prodotti protettivi, consolidanti, ecc.).

Nella maggior parte dei casi i laterizi vengono impiegati con compiti strutturali: diventa così per lo più necessario svolgere un'indagine di tipo statico onde individuare ed evidenziare l'eventuale quadro fessurativo valutandone la staticità o la dinamicità per mezzo di opportuna strumentazione (fessurimetri, deformometri, crepemetri), conoscere e calcolare i carichi d'esercizio, indagare sulle cause del dissesto tramite approfondimenti diagnostici.

Altro fattore determinante per il degrado dei manufatti in cotto è la presenza di umidità che andrà attentamente monitorata.

- Ispezione visiva

L'osservazione diretta della superficie esterna servirà per mettere in evidenza tutte le particolarità che hanno importanza ai fini di una prima diagnosi di tipo macroscopico: colore, piani di sfaldatura, piani di sedimentazione, sfarinamento, presenza di efflorescenze saline, presenza di patologie in genere (muschi, licheni, croste nere, macchie, depositi, degrado dei letti di malta). Si potrà successivamente ricorrere a prove ottiche non distruttive (apparecchi termovisivi e fotografici, all'infrarosso, a luce radente) per individuare discontinuità, alterazioni superficiali, fessurazioni, identificazione di corpi estranei utilizzati per la fermatura, il consolidamento o il fissaggio dei manufatti, zone imbibite d'acqua e distaccate o comunque alterate.

- Indagini di dettaglio

Studi a carattere minimamente distruttivo da eseguirsi sulla base delle informazioni acquisite con l'ispezione visiva, utili a determinare con precisione le caratteristiche fisicochimiche del materiale e degli agenti patogeni in aggressione.

- Indagini in situ

Atte a determinare la presenza di umidità e del contenuto d'acqua con l'utilizzo di apparecchi a costante dielettrica, al carburo di calcio, rilevatori di condensazione, di temperature superficiali. Tali strumenti consentono di fornire indicazioni sulle discontinuità presenti nel materiale effettuando misurazioni di tipo sonico e ultrasonico direttamente correlabili alla velocità di propagazione del suono. Indagini endoscopiche onde verificare l'eventuale modalità di posa in opera di setti murari a sacco o da rivestimento.

- Analisi di laboratorio

Studi a carattere minimamente distruttivo che constano nel prelievo di piccole carote di circa cm 2x3x1 (pochi grammi) per ogni tipo di materiale o per materiali identici che comunque manifestino peculiarità nello stato di degrado, avendo eventualmente l'accortezza di prelevare anche parti degradate, in frammenti già distaccati dalla matrice (croste nere, esfoliazioni). I campioni prelevati dovranno essere sottoposti ad analisi petrografica-mineralogica per mezzo di osservazione in sezione sottile al microscopio, in grado di identificare i minerali principali ed accessori, la microstruttura e tessitura, la granulometria e la porosità. Anche qui si potrà ricorrere all'analisi

diffrattometrica ai raggi X per la determinazione delle fasi cristalline presenti sia nel materiale che nelle croste nere.

- **Analisi chimica**

Con le analisi chimiche si verificheranno il contenuto totale di Ca, Mg, Fe, Al, Si, Na, K, P, ed eventualmente Ti, Mn, Sr. Sarà inoltre necessario fare il prelevamento di campioni per analisi di croste nere e di efflorescenze saline che consentano di evidenziare la qualità e la quantità dei sali solubili, in particolare di solfati, cloruri e nitrati, per avere a disposizione una chiara idea del grado di pericolosità delle croste e delle efflorescenze e predisporre l'utilizzo degli agenti pulenti adatti alla loro rimozione.

- **Analisi fisica**

Mediante misure dirette di peso e volume effettuate su campioni, è possibile determinare la massa volumica apparente e reale, la porosità, la capacità di assorbimento (per immersione totale e per capillarità), di imbibizione e di saturazione del materiale. Si possono inoltre acquisire informazioni sulla permeabilità al vapor d'acqua.

- **Analisi meccanica**

Sono normalmente analisi di tipo distruttivo o minimamente distruttivo da effettuarsi direttamente sull'apparecchio murario e/o su campioni cubici di muratura di cm 4x4x4 (laterizio, malta-laterizio). Si potranno eseguire prove sulla durezza superficiale del materiale, che mettano in evidenza le proprietà fisico-meccaniche della superficie da effettuare prima delle operazioni di pulitura. Alcuni tipi di materiale da costruzione (ad esempio il calcestruzzo), per effetto dell'esposizione agli agenti atmosferici, si ha un indurimento superficiale che può avere un effetto protettivo sul materiale o peggiorarne la conservazione (distacco o sfogliamento per disomogeneità di comportamento chimico-fisico con il materiale sottostante). Alcuni metodi di pulitura tendono a diminuire la durezza dello strato di superficie (spray di acqua, ecc.), altri a conservarla (impacchi di attapulgate, ecc.). Sarà quindi necessario controllarne l'esistenza con successive misure di durezza superficiale, prima e dopo la pulitura, e verificare la preservazione dello strato indurito con test alternati di permeabilità all'acqua e al vapore (per esempio mediante misure di velocità di evaporazione dell'acqua). Test e prove potranno essere effettuati in laboratori specializzati mediante il prelevamento di campioni ad hoc o sul monumento stesso. Lo strumento da utilizzarsi per la prova di durezza superficiale sarà lo sclerometro di Martens, costituito da una punta d'acciaio gravata da un peso variabile che, trascinata mediante una manopola righerà il manufatto; più il materiale è tenero e più la punta si affonda nello stesso tracciando un largo solco. Le dimensioni del solco saranno poi determinate mediante un tubo microscopico dotato di micrometro. Prove di questo tipo, mettendo in evidenza la presenza di uno strato indurito e l'eventuale diminuzione di durezza superficiale dovuta alla pulitura, consentiranno di valutare l'eventuale necessità di consolidamenti mediante resine opportune o di modificare il metodo di pulitura stesso. Un'altra caratteristica tecnica che sarà necessario evidenziare mediante prove opportune è la resistenza all'usura sia del materiale incrostante (crosta nera, incrostazione calcarea, ecc.) sia di quello base sottostante. Sarà inoltre necessaria l'eventuale valutazione di altre caratteristiche quali la porosità del materiale, che consentirà di giudicare la capacità di assorbimento d'acqua dello stesso in merito ad eventuale trattamento di pulizia mediante acqua nebulizzata.

- **Analisi biologica**

Da eseguirsi sulla microflora autotrofa ed eterotrofa in grado di identificare le caratteristiche morfologiche degli organismi anche non visibili ad occhio nudo (solfobatteri, nitrobatteri, attinomiceti e funghi microscopici). Si effettueranno tramite rilevazione visiva utilizzando la microscopia (stereomicroscopio, microscopio ottico, elettronico a scansione e a trasmissione) o ricorrendo a colture su terreni selettivi.

### **39.2 – RIPRISTINO DEGLI INTONACI ESISTENTI**

Prima della tinteggiatura con ciclo di silicati, gli intonaci delle facciate dovranno essere opportunamente ripristinati a nuovo. Verranno pertanto effettuate tutte le lavorazioni necessarie ad ottenere una superficie perfettamente omogenea e senza zone di rappezzi visibili necessaria per questo tipo di pittura.

Nello specifico, per quanto riguarda il ripristino delle zone fessurate si procederà come segue:

- eliminazione dalle fessure e dai giunti della muratura delle parti deboli, distaccate e fratturate;
- pulitura delle fessure con aria compressa e bagnatura con acqua di lavaggio;
- stuccatura delle micro-fessure con malta speciale di grande fluidità;
- stuccatura e risarcimento delle macro-fessure dei fori con malta di calce, sabbia e polvere di marmo.

La sabbia verrà setacciata al fine di ottenere la stessa granulometria dell'intonaco originale così da non provocare dissonanze nella visione finale dopo la pittura superficiale.

Per quanto riguarda invece le zone con intonaco particolarmente deteriorato e/o distaccato (cornici), si procederà con il rifacimento completo dello stesso eseguito con malta a base di calce idraulica naturale con granulometria degli inerti simile per forma, natura, colore e consistenza a quella dell'intonaco esistente.

Per i materiali e le modalità di esecuzione degli intonaci esterni si rimanda all'art. 36 del presente Capitolato Speciale d'Appalto.

### **39.2.1 – Restauro degli intonaci – Criteri generali**

Nei casi di deterioramento dell'intonaco e del conseguente distacco dal supporto murario dovranno essere chiaramente individuate le cause prima di procedere ai lavori di ripristino previsti dal progetto effettuando anche, se necessario, dei saggi sotto il controllo del Direttore dei Lavori.

I distacchi e il deterioramento dell'intonaco danno origine ad una serie di conseguenze che dovranno essere risolte in funzione del tipo di supporto e della possibilità di effettuare lavori di rimozione totale o di restauro conservativo.

Nel caso in cui s'intenda procedere con la rimozione totale delle parti distaccate, queste dovranno essere rimosse estendendo questa operazione fino alle zone circostanti saldamente ancorate ed in condizioni tali da poter garantire, nel tempo, la loro adesione al supporto.

Le operazioni di pulizia che dovranno, comunque, precedere gli interventi saranno eseguite con pennelli asciutti, cannule di aspirazione e bagnatura delle parti esposte prima di eseguire i lavori sopra indicati.

I lavori di ripristino o manutenzione nel caso di intonaci correnti, in cui è possibile rimuovere le parti distaccate, saranno eseguiti con la formazione di malte, il più possibile omogenee a quelle preesistenti, che verranno poste in opera anche con l'applicazione di una serie di strati in relazione allo spessore da raggiungere ed avendo cura di non realizzare strati superiori ai 4-5 mm. c.a. di spessore per applicazione.

Per quanto riguarda gli intonaci di qualità e pregio tali da non consentire la rimozione delle parti distaccate si dovrà procedere con delle iniezioni di soluzioni adesive idonee a tale scopo oppure fissando nuovamente al supporto le parti in via di distacco con delle spennellature di soluzione adesiva, previa pulizia accurata delle zone d'intervento.

Qualora il ripristino degli intonaci preveda degli interventi di stuccatura si procederà nel modo seguente:

- 1) analisi delle cause che hanno generato i microdistacchi o le fessurazioni su cui si deve intervenire verificando la consistenza superficiale dei fenomeni (che diversamente richiederebbero interventi di natura strutturale);
- 2) preparazione delle malte da utilizzare che dovranno essere un grassello di calce con inerti di dimensioni variabili per i riempimenti più consistenti ed impasti più fluidi da usare per gli interventi di finitura;
- 3) utilizzo di malte epossidiche o impasti speciali per le opere di stuccatura di fessurazioni di origine strutturale.

#### **39.2.1.1 – Conservazione degli intonaci**

La conservazione di intonaci distaccati può avvenire mediante iniezioni a base di miscele idrauliche. Questi interventi consentono di ripristinare la condizione di adesività fra intonaco e supporto, sia esso la muratura o un altro strato di rivestimento, mediante l'applicazione o l'iniezione di una miscela adesiva che presenti le stesse caratteristiche dell'intonaco esistente e precisamente:

- forza meccanica superiore, ma in modo non eccessivo, a quella della malta esistente;
- porosità simile;
- ottima presa idraulica;

- minimo contenuto possibile di sali solubili potenzialmente dannosi per i materiali circostanti;
- buona plasticità e lavorabilità;
- basso ritiro per permettere il riempimento anche di fessure di diversi millimetri di larghezza.

Il distacco può presentare buone condizioni di accessibilità (parti esfoliate, zone marginali di una lacuna), oppure può manifestarsi senza soluzioni di continuità sulla superficie dell'intonaco, con rigonfiamenti percettibili al tocco o strumentalmente.

Nel primo caso la soluzione adesiva può essere applicata a pennello direttamente sulle parti staccate, ravvicinandole al supporto. Nel caso in cui la zona non sia direttamente accessibile, dopo aver ispezionato le superfici ed individuate le zone interessate da distacchi, l'Appaltatore dovrà eseguire delle perforazioni con attrezzi ad esclusiva rotazione limitando l'intervento alle parti distaccate.

Egli altresì, iniziando la lavorazione a partire dalla quota più elevata, dovrà:

- aspirare mediante una pipetta in gomma i detriti della perforazione e le polveri depositatesi all'interno dell'intonaco;
- iniettare con adatta siringa una miscela acqua/alcool all'interno dell'intonaco al fine di pulire la zona distaccata ed umidificare la muratura;
- applicare all'interno del foro un batuffolo di cotone;
- iniettare, attraverso il batuffolo di cotone, una soluzione a base di adesivo acrilico in emulsione (primer) avendo cura di evitare il reflusso verso l'esterno;
- attendere che l'emulsione acrilica abbia fatto presa;
- iniettare, dopo aver asportato il batuffolo di cotone, la malta idraulica prescritta operando una leggera, ma prolungata pressione sulle parti distaccate ed evitando il percolamento della miscela all'esterno.

Qualora la presenza di alcuni detriti dovesse ostacolare la ricollocazione nella sua posizione originaria del vecchio intonaco, oppure impedire l'ingresso della miscela, l'Appaltatore dovrà rimuovere l'ostruzione con iniezioni d'acqua a leggera pressione oppure attraverso gli attrezzi meccanici consigliati dalla Direzione Lavori.

Per distacchi di lieve entità, fra strato e strato, con soluzioni di continuità dell'ordine di mm 0.5, non è possibile iniettare miscele idrauliche, per cui si può ricorrere a microiniezioni a base di sola resina, per esempio un'emulsione acrilica, una resina epossidica o dei silani. Per distacchi estesi si potrà utilizzare una miscela composta da una calce idraulica, un aggregato idraulico, un adesivo fluido, ed eventualmente un fluidificante. L'idraulicità della calce permette al preparato di far presa anche in ambiente umido; l'idraulicità dell'aggregato conferma le proprietà e conferisce maggiore resistenza alla malta; l'adesivo impedisce in parte la perdita di acqua appena la miscela viene a contatto con muratura e intonaco esistente; il fluidificante eleva la lavorabilità dell'impasto.

#### CONSERVAZIONE DI INTONACI E DECORAZIONI DISTACCATI MEDIANTE MICROBARRE DI ARMATURA

Previa accurata ispezione di intonaci e decorazioni in modo da individuare con precisione tutte le parti in fase di distacco, l'Appaltatore avrà l'obbligo di mettere in sicurezza tramite puntellature e/o altri accorgimenti le zone che potrebbero accusare notevoli danni a causa delle sollecitazioni prodotte dai lavori di conservazione. Quindi dovrà:

- praticare delle perforazioni aventi il diametro e la profondità prescritti dagli elaborati di progetto ordinati dalla Direzione Lavori;
- aspirare mediante una pipetta in gomma i detriti della perforazione e le polveri depositatesi;
- iniettare con adatta siringa una miscela acqua/alcool all'interno dell'intonaco al fine di pulire la zona distaccata ed umidificare la muratura;
- applicare all'interno del foro un batuffolo di cotone;
- iniettare, se richiesto, attraverso il batuffolo di cotone, una soluzione a base di adesivo acrilico in emulsione (primer);
- iniettare, dopo aver asportato il batuffolo di cotone, una parte della miscela idraulica in modo da riempire circa il 50% del volume del foro;
- collocare la barra di armatura precedentemente tagliata a misura (vetroresine, PVC);
- iniettare la rimanente parte di miscela idraulica evitando il percolamento della miscela all'esterno.



### **39.2.1.2 – Pulitura degli intonaci**

#### IDROSABBIATURA

Le superfici circostanti alla zona d'intervento dovranno essere protette e il ponteggio provvisorio andrà isolato dall'esterno tramite la stesura di teli a trama fitta.

Dopo una prova su un'area ridotta, effettuata sotto il controllo del Direttore dei Lavori, per scegliere il tipo e la conformazione di abrasivo da utilizzare (corindone, silicato di ferro e magnesio, sabbia silicea vagliata, silice ed allumina) si potrà procedere al trattamento di tutte le superfici. La pressione varierà da 0,5 a 3 Kg/cm<sup>2</sup>, a seconda del tipo di ugello utilizzato e della posizione dello stesso (distanza e inclinazione rispetto al manufatto). Si provvederà infine al risciacquo mediante idropulitrice, avendo cura di smaltire le acque secondo le normative vigenti.

#### ACQUA NEBULIZZATA

Si procederà dall'alto verso il basso, nebulizzando attraverso appositi ugelli acqua a bassa pressione (da 2,5 a 4 atmosfere), che raggiungerà le superfici indirettamente, per caduta. Le parti danneggiabili o soggette ad infiltrazioni (serramenti, legno, vetrate) andranno preventivamente protette. Analoga cura si porrà allo smaltimento delle acque defluenti.

#### MICROSABBIATURE SENZA IMPALCATURE

Come per l'idrosabbiatura si procederà alla protezione delle zone danneggiabili limitrofe all'area di intervento, nonché ad una prova di valutazione dei parametri operativi (tipo di abrasivo, granulometria, pressione di esercizio e modalità di intervento).

In questo caso si utilizzerà un automezzo a braccio telescopico evitando il montaggio di impalcature: questo sosterrà una cabina a ventosa dotata di aspiratori che convogliano le polveri in un condotto dove un getto d'acqua le porta fino a terra. Qui il residuo sabbioso verrà separato dall'acqua e accantonato per il successivo trasporto alle discariche.

#### IMPACCHI CON ARGILLA

La superficie da pulire andrà preventivamente sgrassata con acetone o cloruro di metilene per renderla bagnabile, e poi spruzzata con acqua distillata. Il fango di argilla, costituito da sepiolite e attapuglite in granulometria 100-200 Mesh, andrà miscelato con acqua distillata fino a realizzare un impasto denso e non scorrevole. L'applicazione avverrà tramite spatole e pennelli, per uno spessore di 2-3 cm su tutte le superfici. Una volta essiccato, il fango andrà rimosso e la superficie lavata con acqua. Nel caso di macchie molto tenaci si potrà ritardare l'essiccazione del fango coprendolo con fogli impermeabili.

### **39.2.1.3 – Consolidamento degli intonaci**

#### INIEZIONI DI MALTE CEMENTIZIE

L'area di intervento sarà oggetto di accurata indagine preliminare con tecniche adeguate (battitura, carotaggio, termografia) per l'individuazione di cavità interne e di sostanze aggressive. Dopo la pulitura delle superfici si procederà al consolidamento delle parti decoese tramite l'iniezione a bassa pressione di malta cementizia, con rapporto sabbia/cemento da 0,6 a 0,8 additivata con agenti antiritiro o fluidificanti; i fori, in ragione di almeno 2-3 al mq, saranno equidistanti o comunque in relazione alla diffusione delle fessure.

Per evitare la fuoriuscita della malta iniettata, dopo l'inserimento dei tubi di adduzione si sigilleranno le zone di inserimento e le zone superficiali lesionate. L'iniezione della miscela avverrà in maniera simmetrica e costante, dal basso verso l'alto. Ad avvenuta cementazione i fori verranno sigillati con malta cementizia. È essenziale che le superfici trattate siano perfettamente asciutte, in temperatura ambiente tra i +5 °C e i +25 °C e umidità relativa al massimo del 60/70%.

#### INIEZIONI DI RESINE EPOSSIDICHE

L'area di intervento sarà oggetto di accurata indagine preliminare con tecniche adeguate (battitura, carotaggio, termografia) per l'individuazione di cavità interne e di sostanze aggressive. Dopo la pulitura delle superfici si procederà al consolidamento delle parti decoese tramite l'iniezione a bassa pressione di resina epossidica; i fori, in ragione di almeno 2-3 al mq, saranno equidistanti o comunque in relazione alla diffusione delle fessure. Nel caso di murature in mattoni la distanza sarà al massimo di 50 cm, in quelle in blocchi di cemento sarà invece di qualche metro.

Per evitare la fuoriuscita della resina, dopo l'inserimento dei tubi di adduzione per i 2/3 della profondità del muro, si sigilleranno le zone di inserimento e le zone superficiali lesionate. L'iniezione della miscela avverrà in maniera simmetrica e costante, dal basso verso l'alto. Ad avvenuta cementazione i fori verranno sigillati con malta cementizia. È essenziale che le superfici trattate siano perfettamente asciutte, in temperatura ambiente tra i +5 °C e i +25 °C e umidità relativa al massimo del 60/70%.

#### ***39.2.1.4 – Protezione degli intonaci***

##### PROTETTIVI A BASE DI RESINE SILICONICHE

Prima di procedere all'esecuzione dell'opera, tutti gli oggetti e le superfici non soggette ad intervento andranno protette; si prepareranno poi i supporti mediante spazzolatura, pulitura ed eventuale risanamento. Il protettivo a base di resine siliconiche sarà steso in più mani in base all'assorbimento della superficie, comunque attendendo sempre l'essiccazione dello strato precedente. È essenziale che le superfici trattate siano perfettamente asciutte, in temperatura ambiente tra i +5 °C e i +25 °C e umidità relativa al massimo del 60/70%.

##### PROTETTIVI A BASE DI RESINE ACRILICHE

Prima di procedere all'esecuzione dell'opera, tutti gli oggetti e le superfici non soggette ad intervento andranno protette; si prepareranno poi i supporti mediante spazzolatura, pulitura ed eventuale risanamento. Il protettivo incolore a base di resine acriliche sarà steso in più mani, in base all'assorbimento della superficie, bagnato su bagnato fino a rifiuto. È essenziale che le superfici trattate siano perfettamente asciutte, in temperatura ambiente tra i +5 °C e i +25 °C e umidità relativa al massimo del 60/70%.

##### PROTETTIVO ANTIGRAFFIO E ANTISCRIPTA

Prima di procedere all'esecuzione dell'opera tutti gli oggetti e le superfici non soggette ad intervento andranno protette; si prepareranno poi i supporti mediante spazzolatura, pulitura ed eventuale risanamento. Il protettivo (formulato trasparente idrorepellente antiscrittura in base solvente) sarà steso a pennello o a spruzzo in due mani successive, seguendo le indicazioni specifiche del produttore. È essenziale che le superfici trattate siano perfettamente asciutte, in temperatura ambiente tra i +5 °C e i +25 °C e umidità relativa al massimo del 60/70%.

##### PROTETTIVI LAPIDEI CON RESINE SILICONICHE

Prima di procedere all'esecuzione dell'opera, tutti gli oggetti e le superfici non soggette ad intervento andranno protette; si prepareranno poi i supporti mediante spazzolatura, pulitura ed eventuale risanamento. Il protettivo a base di resine siliconiche sarà steso in due mani, in base all'assorbimento della superficie e alle indicazioni del produttore, comunque attendendo sempre l'essiccazione dello strato precedente.

È essenziale che le superfici trattate siano perfettamente asciutte, in temperatura ambiente tra i +5 °C e i +25 °C e umidità relativa al massimo del 60/70%.

##### PROTETTIVI LAPIDEI CON PELLICOLARE A BASE DI RESINE COPOLIMERE ACRILICHE

Prima di procedere all'esecuzione dell'opera, tutti gli oggetti e le superfici non soggette ad intervento andranno protette; si prepareranno poi i supporti mediante spazzolatura, pulitura ed eventuale risanamento. Il protettivo a base di copolimeri acrilici sarà steso in due mani, in base all'assorbimento della superficie e alle indicazioni del produttore, comunque attendendo sempre l'essiccazione dello strato precedente.

È essenziale che le superfici trattate siano perfettamente asciutte, in temperatura ambiente tra i +5 °C e i +25 °C e umidità relativa al massimo del 60/70%.

##### PROTETTIVI PER LATERIZI A BASE DI RESINE SILICONICHE

Prima di procedere all'esecuzione dell'opera, tutti gli oggetti e le superfici non soggette ad intervento andranno protette; si prepareranno poi i supporti mediante spazzolatura, pulitura mediante idrolavaggio ed eventuale risanamento. Successivamente, a giunti completamente induriti, si procederà ad una pulitura con tamponi in fibra di nylon impregnati di granuli leggermente abrasivi a differente densità.

Il protettivo a base di resine siliconiche sarà steso in due mani, in base all'assorbimento della superficie

e alle indicazioni del produttore.

È essenziale che le superfici trattate siano perfettamente asciutte, in temperatura ambiente tra i +5 °C e i +25 °C e umidità relativa al massimo del 60/70%.

**PROTETTIVI PER LATERIZI CON PELLICOLARE A BASE DI RESINE ACRILICHE**

Prima di procedere all'esecuzione dell'opera tutti gli oggetti e le superfici non soggette ad intervento andranno protette; si prepareranno poi i supporti mediante spazzolatura, idrolavaggio ed eventuale risanamento. Il protettivo a base di resine acriliche sarà steso in due mani, in base all'assorbimento della superficie e alle indicazioni del produttore, comunque attendendo sempre l'essiccazione dello strato precedente.

È essenziale che le superfici trattate siano perfettamente asciutte, in temperatura ambiente tra i +5 °C e i +25 °C e umidità relativa al massimo del 60/70%.

**39.3 – TINTEGGIATURA CON CICLO DI SILICATI**

La tinteggiatura delle facciate verrà realizzata con pittura a base di silicati di potassio e comprenderà le seguenti lavorazioni:

- preparazione del supporto murario previa spolveratura della superficie e rimozione della polvere o delle impurità;
- applicazione a pennello di fondo isolante e consolidante a base di silicato di potassio della ditta **SIKKENS** tipo “**Fondo Setaliet**”;
- applicazione a pennello di fondo ancorante pigmentato a base di silicato di potassio stabilizzato con polimeri sintetici della ditta **SIKKENS** tipo “**Sil grund**” con ottime proprie uniformanti, conforme alla norma **DIN 18363**;
- applicazione a pennello a finire, di pittura minerale a base di silicato di potassio, pigmenti selezionati e cariche con distribuzione granulometrica calibrata della ditta **SIKKENS** con effetto cromatico morbido e naturale, aspetto opaco minerale, autopulente, particolarmente indicato per la conservazione di edifici storici, con buona protezione agli agenti atmosferici, con colorazione simile all'esistente, conforme alla norma **DIN 18363**.

Per le proprietà, le caratteristiche e le modalità di applicazione dei suddetti prodotti si rimanda alle indicazioni fornite dal produttore nelle relative schede tecniche.

## **Capitolo 5**

### **MODALITA' DI ESECUZIONE DEGLI IMPIANTI**

#### **ART. 40 – SISTEMI DI COLLEGAMENTO DEGLI IMPIANTI ALLE STRUTTURE**

Gli elementi funzionali degli impianti potranno essere collegati alle strutture principali con dispositivi di vincolo rigidi o flessibili. I collegamenti di servizio dell'impianto dovranno essere flessibili e non dovranno fare parte del meccanismo di vincolo.

Gli impianti non dovranno essere collocati alle pareti dell'edificio facendo affidamento sul solo attrito.

I corpi illuminanti dovranno essere dotati di dispositivi di sostegno tali impedirne il distacco in caso di terremoto. In particolare, se montati su controsoffitti sospesi, dovranno essere efficacemente ancorati ai sostegni longitudinali o trasversali del controsoffitto e non direttamente a esso.

Il Direttore dei Lavori dovrà verificare sia i dispositivi di vincolo sia gli elementi strutturali o non strutturali cui gli impianti sono fissati, in modo da assicurare che non si verifichino rotture o distacchi per effetto dell'azione sismica.

#### **ART. 41 – IMPIANTI IDRICO-SANITARI**

##### **41.1 – IMPIANTI IDRICO-SANITARI DI PROGETTO**

Gli impianti idrico-sanitari delle singole unità immobiliari previste in progetto saranno costituiti indicativamente come di seguito indicato:

- linee adduzione acqua fredda-calda sanitaria all'interno dei locali serviti in polibutylene sistema tipo Acorn  $\phi$  22-15x2 complete di raccordi e pezzi speciali di collegamento a servizio di n. 1 piatto doccia, n. 1 wc con cassetta esterna, n. 1 bidet, n. 1 lavabo, n. 1 lavello cucina, n. lavastoviglie;
- linee scarico orizzontali all'interno dei locali serviti in polipropilene f 110-40 autoestinguente ad innesto complete di raccordi e pezzi speciali di collegamento a servizio di n. 1 piatto doccia, n. 1 wc con cassetta esterna, n. 1 bidet, n. 1 lavabo, n. 1 lavello cucina, n. lavastoviglie;
- piatto doccia in ceramica 80x80, colore bianco, completo di tutti gli accessori;
- wc a terra in ceramica tipo Hatria serie Nido completo di sedile, cassetta di scarico esterna, curva wc e accessori di collegamento;
- bidet in ceramica tipo Hatria serie Nido completo di accessori;
- lavabo in ceramica tipo Hatria modello Nido completo di accessori;
- rubinetti acqua ad incasso, staffaggi apparecchiature e linee di adduzione – scarico acqua e accessori per dare l'impianto finito a regola d'arte.

##### **41.2 – CARATTERISTICHE DEI MATERIALI**

I materiali e gli oggetti, così come i loro prodotti di assemblaggio (gomiti, valvole di intercettazione, guarnizioni ecc.), devono essere compatibili con le caratteristiche delle acque destinate al consumo umano, quali definite nell'allegato I del D.Lgs. n. 31/2001. Inoltre tali materiali non devono, nel tempo, in condizioni normali o prevedibili d'impiego e di messa in opera, alterare l'acqua posta a contatto con essi conferendole un carattere nocivo per la salute e/o modificandone sfavorevolmente le caratteristiche organolettiche, fisiche, chimiche e microbiologiche.

I materiali e gli oggetti non devono nel tempo modificare le caratteristiche delle acque poste con essi a contatto, in maniera tale da rispettare i limiti vigenti negli effluenti dagli impianti di depurazione delle acque reflue urbane.

##### **41.2.1 – Prescrizioni normative**

Ai sensi dell'art. 1, lettera d) del D.Lgs. 22 gennaio 2008, n. 37, sono soggetti all'applicazione dello stesso decreto gli impianti idrosanitari nonché quelli di trasporto, di trattamento, di uso, di accumulo e di

consumo di acqua all'interno degli edifici, a partire dal punto di consegna dell'acqua fornita dall'ente distributore.

Per i criteri di progettazione, collaudo e gestione valgono le seguenti norme: **UNI 9182** - *Edilizia. Impianti di alimentazione e distribuzione d'acqua fredda e calda. Criteri di progettazione, collaudo e gestione*; **UNI EN 12056-1** - *Sistemi di scarico funzionanti a gravità all'interno degli edifici. Requisiti generali e prestazioni*; **UNI EN 12056-2** - *Sistemi di scarico funzionanti a gravità all'interno degli edifici. Impianti per acque reflue, progettazione e calcolo*; **UNI EN 12056-3** - *Sistemi di scarico funzionanti a gravità all'interno degli edifici. Sistemi per l'evacuazione delle acque meteoriche, progettazione e calcolo*; **UNI EN 12056-4** - *Sistemi di scarico funzionanti a gravità all'interno degli edifici. Stazioni di pompaggio di acque reflue. Progettazione e calcolo*; **UNI EN 12056-5** - *Sistemi di scarico funzionanti a gravità all'interno degli edifici. Installazione e prove, istruzioni per l'esercizio, la manutenzione e l'uso*.

Per i disegni tecnici, le norme di riferimento sono le seguenti: **UNI 9511-1** - *Disegni tecnici. Rappresentazione delle installazioni. Segni grafici per impianti di condizionamento dell'aria, riscaldamento, ventilazione, idrosanitari, gas per uso domestico*; **UNI 9511-2** - *Disegni tecnici. Rappresentazione delle installazioni. Segni grafici per apparecchi e rubinetteria sanitaria*; **UNI 9511-3** - *Disegni tecnici. Rappresentazione delle installazioni. Segni grafici per la regolazione automatica*; **UNI 9511-4** - *Disegni tecnici. Rappresentazione delle installazioni. Segni grafici per impianti di refrigerazione*; **UNI 9511-5** - *Disegni tecnici. Rappresentazione delle installazioni. Segni grafici per sistemi di drenaggio e scarico acque usate*.

### **41.3 – CONTATORI PER ACQUA**

#### **41.3.1 – Contatori per acqua fredda**

I contatori da impiegarsi normalmente sui circuiti idraulici per temperature dell'acqua non superiori a 35 °C potranno essere dei seguenti tipi:

- tipo a turbina, a getto multiplo o unico, a quadrante asciutto o bagnato;
- a mulinello (Woltmann), in esecuzione chiusa o a revisione.

I contatori a turbina a getto unico saranno di solito impiegati per acque con tendenza a formare incrostazioni e, in questo caso, si darà la preferenza a contatori a quadrante bagnato.

Per la misura di portate rilevanti e non soggette a notevoli variazioni (condotte prementi, circuiti di raffreddamento e simili) saranno impiegati contatori a mulinello (Woltmann).

Per quanto riguarda definizioni, requisiti e prove di attacchi, si farà riferimento alle seguenti norme (valide per i contatori a turbina; per i contatori a mulinello si ricorrerà alle norme solo in quanto a essi applicabili):

- definizioni e prove: **UNI 1075-1** e **UNI 1075-2**;
- dimensioni e quadranti: **UNI 1064 -1067**;
- montaggi sulla tubazione: **UNI 1073-1074**, **UNI 2223** e **UNI 2229**.

I contatori devono essere costruiti con materiali di note caratteristiche per quanto riguarda la loro resistenza meccanica e strutturale a temperature non inferiori a 35 °C. Detti materiali devono essere tali da non formare tra loro coppie elettrolitiche capaci di causare fenomeni di corrosione apprezzabili, nonché capaci di resistere a ogni possibile attacco chimico dell'acqua.

Le orologerie dovranno essere facilmente smontabili per le operazioni di revisione e riparazione. I quadranti dovranno essere in materiale indeformabile, con scritte inalterabili nel tempo, anche se immersi nell'acqua. I rulli, nei contatori a lettura diretta, dovranno essere in materiale rigorosamente inossidabile. I vetri inoltre dovranno essere ben trasparenti, senza difetti e idonei a sopportare un'eventuale sovrappressione per colpo d'ariete.

#### **41.3.2 – Contatori per acqua calda**

I contatori per acqua calda avranno caratteristiche analoghe ai precedenti, con l'avvertenza che i materiali impiegati dovranno essere inalterabili per temperature sino a 100 °C. Per le prove d'accettazione si applicherà la norma **UNI 8349** - *Contatori per acqua calda per uso sanitario. Prescrizioni e prove*.

#### **41.4 – CRITERI DI ESECUZIONE**

##### **41.4.1 – Posa in opera delle tubazioni**

Per la posa delle tubazioni si applicano le disposizioni previste dal punto 19 della norma **UNI 9182**. In generale, le tubazioni devono essere collocate in modo tale da consentire la corretta esecuzione anche del rivestimento isolante e le necessarie operazioni di manutenzione e di ispezione.

Le tubazioni per l'acqua calda devono essere dotate di idonei compensatori di dilatazione.

L'Appaltatore non deve collocare le tubazioni per adduzione acqua: all'interno delle cabine elettriche; sopra quadri e apparecchiature elettriche; all'interno di locali per deposito rifiuti; all'interno di locali per deposito di prodotti inquinanti.

In particolare, le tubazioni in acciaio zincato non devono essere piegate a caldo o a freddo per angoli superiori a 45° né sottoposte a saldatura. Tali tipi di tubazioni, se interrate devono essere opportunamente protette dalla corrosione, non devono essere impiegate per convogliare acqua avente temperatura superiore a 60 °C e durezza inferiore a 10 °F e non devono essere precedute da serbatoi o da tratti di tubazione in rame.

##### **41.4.2 – Ancoraggi delle tubazioni a vista**

Gli ancoraggi e i sostegni delle tubazioni non interrate devono essere eseguiti nei modi seguenti:

- per le tubazioni di ghisa e di plastica: mediante collari in due pezzi fissati immediatamente a valle del bicchiere, con gambo inclinato verso il tubo. Per pezzi uguali o superiori al metro deve applicarsi un collare per ogni giunto;
- per le tubazioni in acciaio e rame: mediante collari di sostegno in due pezzi, nelle tubazioni verticali, e mediante mensole nelle tubazioni orizzontali, poste a distanza crescente al crescere del diametro delle tubazioni e comunque a distanza tale da evitare avvallamenti.

##### **41.4.3 – Pulizia e disinfezione della rete idrica e dei serbatoi**

Le tubazioni per la distribuzione di acqua potabile, come stabilito dal punto 24 della norma **UNI 9182**, prima della messa in funzione dovranno essere sottoposte a:

- prelavaggio per l'eliminazione dei residui di lavorazione e di eventuali materiali estranei;
- lavaggio prolungato dopo l'ultimazione dell'impianto, compresa l'installazione dei rubinetti e degli apparecchi sanitari;
- disinfezione mediante immissione nella rete idrica di cloro gassoso, miscela di acqua con cloro gassoso, miscela di acqua con ipoclorito di calcio, risciacquando fino a quando necessario con acqua potabile. La miscela disinfettante dovrà permanere in tutti i tratti della rete idrica per almeno otto ore. Deve essere garantita la presenza di almeno 50 ppm di cloro residuo da verificare mediante prelevamento in diversi punti della distribuzione;
- risciacquo finale effettuato con acqua potabile sino a quando necessario, prelevando successivamente i campioni d'acqua da sottoporre ad analisi presso laboratori specializzati. I risultati delle analisi sono fondamentali e indispensabili per l'utilizzazione dell'impianto di distribuzione.

I serbatoi di accumulo acqua devono essere disinfettati allo stesso modo della rete idrica, con la differenza che la soluzione deve fare rilevare almeno 200 ppm di cloro residuo per un tempo minimo di due ore.

Durante la disinfezione, l'Impresa appaltatrice deve predisporre tutti i provvedimenti cautelativi (avvisi, segnali, ecc.) per impedire il prelevamento d'acqua potabile da parte di non addetti ai lavori.

In caso di modifiche o di ampliamento dell'impianto di distribuzione, deve essere ripetuta l'operazione di pulizia e di disinfezione.

#### **41.5 – ISOLAMENTO TERMICO**

Le protezioni termiche (rivestimenti isolanti) delle tubazioni devono essere costituite da materiali aventi bassa conducibilità termica, per due distinti scopi:

- impedire la condensazione del vapore acqueo dell'aria nelle tubazioni e nelle apparecchiature attraversate da acqua fredda;
- ridurre le dispersioni di calore nelle tubazioni e nelle apparecchiature attraversate da acqua calda.

I rivestimenti isolanti, applicati alle tubazioni per impedire la condensazione del vapore acqueo, saranno costituiti da: lana di roccia, in materassini aventi spessore non inferiore a 20 mm, trapunta su cartone catramato; sughero, in lastre o coppelle, aventi spessore non inferiore a 25 mm e densità non superiore a 120 kg/mc.

#### **41.6 – PROTEZIONE CONTRO LA CORROSIONE**

L'espressione *protezione contro la corrosione* indica l'insieme di quegli accorgimenti tecnici atti a evitare che si verifichino le condizioni per certe forme di attacco dei manufatti metallici, dovute - per la maggior parte - a una azione elettrochimica.

In linea generale, occorrerà evitare che si verifichi una disimmetria del sistema metallo-elettrolita, per esempio il contatto di due metalli diversi, aerazione differenziale, ecc.

Le protezioni possono essere di tipo passivo, di tipo attivo o di entrambi i tipi.

La protezione passiva consiste nell'isolare le tubazioni dall'ambiente esterno e fra loro, mediante idonei rivestimenti superficiali di natura organica e inorganica, e/o nell'interrompere la continuità di ciascuna tubazione interponendo speciali giunti dielettrici.

La protezione attiva consiste nel mantenere le tubazioni in particolari condizioni elettrochimiche, in modo da evitare la continua cessione di metallo al mezzo circostante.

##### **41.6.1 – Mezzi impiegabili per la protezione passiva**

I mezzi per la protezione passiva delle tubazioni possono essere costituiti da:

- speciali vernici bituminose, applicate a caldo o a freddo;
- vernici anticorrosive a base di adatte resine sintetiche metallizzate o meno;
- vernici anticorrosive a base di ossidi;
- fasce in fibra di vetro bituminoso;
- fasce sovrapponibili paraffinate in resine sintetiche;
- manicotti isolanti e canne isolanti in amianto, cemento o in resine sintetiche, usabili per l'attraversamento di parti murarie;
- giunti dielettrici.

I rivestimenti, di qualsiasi natura, devono essere accuratamente applicati alle tubazioni, previa accurata pulizia, e non devono presentare assolutamente soluzioni di continuità.

All'atto dell'applicazione dei mezzi di protezione occorre evitare che in essi siano contenute sostanze suscettibili di attaccare sia direttamente sia indirettamente il metallo sottostante, attraverso eventuale loro trasformazione.

Le tubazioni interrate dovranno essere posate su un letto di sabbia neutra e ricoperte con la stessa sabbia per un'altezza non inferiore a 15 cm sulla generatrice superiore del tubo.

##### **41.6.2 – Mezzi impiegabili per la protezione attiva**

La protezione attiva delle condotte assoggettabili alle corrosioni per l'azione di corrente esterna impressa o vagante deve essere effettuata mediante protezione catodica, sovrapponendo alla corrente di corrosione una corrente di senso contrario di intensità uguale o superiore a quella di corrosione.

L'applicazione di questo procedimento sarà condizionata dalla continuità elettrica di tutti gli elementi delle tubazioni e dall'isolamento esterno rinforzato dei tubi.

##### **41.6.3 – Protezione passiva e attiva**

Qualora le tubazioni isolate con uno dei mezzi indicati per la protezione passiva non risultassero sufficientemente difese, dovrà provvedersi anche alla contemporanea protezione attiva, adottando uno dei sistemi già illustrati.

#### **41.7 – RETE DI VENTILAZIONE**

##### **41.7.1 – Sistemi di aerazione delle reti di ventilazione**

Per *ventilazione di un impianto idrosanitario* si intende il complesso di colonne e diramazioni che collegano le colonne di scarico e i sifoni dei singoli apparecchi sanitari con l'aria esterna, al fine di

evitare pressioni e depressioni nella rete di scarico. Le diramazioni di ventilazione sono le tubazioni che collegano i sifoni degli apparecchi con le colonne di ventilazione ovvero tubazioni verticali parallele alle colonne di scarico.

La ventilazione degli impianti sanitari per lo smaltimento verso l'esterno di cattivi odori può essere realizzata nei seguenti modi:

- *ventilazione primaria*: è ottenuta prolungando la colonna di scarico oltre la copertura dell'edificio, preferibilmente al di sopra del punto più alto dell'edificio, per un'altezza di almeno un metro. Il punto terminale deve essere dotato di cappello esalatore del tipo antipioggia. È consigliabile installare il tipo girevole, in modo che la bocca di aerazione si venga a trovare in posizione riparata rispetto alla direzione del vento;
- *ventilazione a gancio*: è impiegata per gli apparecchi in batteria (max 3), tipico dei servizi igienici di edifici pubblici, applicando la ventilazione all'estremità dei collettori di scarico in prossimità della parte terminale fino al di sopra degli apparecchi serviti. Nel caso in cui gli apparecchi sanitari siano più di tre, dovrà effettuarsi la ventilazione anche in una posizione intermedia del collettore di scarico;
- *ventilazione unitaria*: è ottenuta ventilando i sifoni di tutti gli apparecchi sanitari. L'attacco della diramazione alla tubazione di scarico dovrà essere il più vicino possibile al sifone, senza peraltro nuocere al buon funzionamento sia dell'apparecchio servito sia del sifone.

In assenza di precise indicazioni progettuali si farà riferimento ai punti 3.3 e 7 della norma **UNI EN 12056-1**. In generale, per i vasi dovranno adoperarsi diametri di almeno 40 mm e di 32 mm negli altri casi. Le tubazioni di ventilazione non dovranno mai essere utilizzate come tubazioni di scarico dell'acqua di qualsiasi natura né essere destinate ad altro genere di ventilazione, aspirazione di fumo, esalazioni di odori da ambienti e simili.

Tabella 41.1 - Diametri interni delle diramazioni di ventilazione secondaria

Apparecchio sanitario	Diametro (mm)
Bidè	35
Lavabo	35
Vasca da bagno	40
Vaso a cacciata	50
Lavello	40
Piatto doccia	40
Scatola sifonata	40

Tabella 41.2 - Diametri della diramazione di ventilazione per più apparecchi sanitari

Gruppo di apparecchi senza vasi		Gruppo di apparecchi con vasi	
Unità di scarico	Diramazione di ventilazione	Unità di scarico	Diramazione di ventilazione
1 2 a 8 9 a 18 19 a 36	35 40 50 60	fino a 17 18 a 36 37 a 60	50 60 70

#### 41.7.2 – Materiali ammessi

Nella realizzazione della rete di ventilazione, sono ammesse tubazioni realizzate con i seguenti materiali:

- ghisa catramata centrifugata, con giunti a bicchiere sigillati a caldo con materiale idoneo o a freddo con opportuno materiale (sono tassativamente vietate le sigillature con materiale cementizio);
- acciaio, trafilato o liscio, con giunti a vite e manicotto o saldati con saldatura autogena o elettrica;
- PVC con pezzi speciali di raccordo con giunto filettato o ad anello dello stesso materiale;
- fibrocemento;
- polipropilene;
- polietilene ad alta densità.

Altri sistemi di ventilazione degli impianti idrosanitari, diversi da quelli progettuali esecutivi, dovranno essere autorizzati dalla Direzione dei Lavori, aggiornando successivamente il piano di manutenzione dell'opera.

#### 41.7.3 – Requisiti minimi delle tubazioni di ventilazione

Il diametro del tubo di ventilazione di ogni singolo apparecchio dovrà essere almeno pari ai tre quarti



del diametro della corrispondente colonna di scarico, senza superare i 50 mm.

Nel caso in cui una diramazione di ventilazione raccolga la ventilazione singola di più apparecchi sanitari, il suo diametro sarà almeno pari ai tre quarti del diametro del corrispondente collettore di scarico, senza superare i 70 mm.

Il diametro della colonna di ventilazione sarà costante e sarà determinato in base al diametro della colonna di scarico alla quale è abbinato, alla quantità di acqua di scarico e alla lunghezza della colonna di ventilazione stessa. Tale diametro non potrà essere inferiore a quello della diramazione di ventilazione di massimo diametro che in essa si innesta.

#### **41.8 – RETE DI SCARICO DELLE ACQUE REFLUE**

##### **41.8.1 – Generalità – Classificazioni**

Con il nome generico di *scarichi* si indicano le tubazioni in cui scorrono tutte le acque di rifiuto e le acque piovane. Le tubazioni destinate alla raccolta delle acque di rifiuto e quelle destinate alla raccolta delle acque piovane dovranno essere separate fino al recapito esterno.

La rete di scarico dovrà corrispondere ai seguenti requisiti:

- allontanare rapidamente le acque di rifiuto, senza che si formino sedimentazioni di materie putrescibili o incrostazioni;
- garantire la perfetta tenuta con materiale di giunzione dotato di proprietà plastiche allo scopo di consentire un conveniente grado di scorrevolezza del giunto in caso di variazioni termiche e di possibili assestamenti strutturali;
- impedire il passaggio di esalazioni dalle tubazioni agli ambienti abitati;
- essere resistente a corrosione per effetto di gas e acidi corrosivi.

Le tubazioni di scarico vengono distinte in:

- diramazioni di scarico, costituite dai tronchi di tubazione che collegano gli apparecchi sanitari alla colonna;
- colonne di scarico, costituite da tronchi di tubazione verticale;
- collettori di scarico, costituiti da tronchi orizzontali di tubazioni posti alla base delle colonne con la funzione di raccogliere le acque delle colonne e convogliarle alla fognatura urbana.

Le tubazioni di scarico per le acque piovane non dovranno essere usate come reti di esalazione naturale delle fogne cittadine e delle reti di scarico delle acque di rifiuto.

L'impianto di cui sopra si intende funzionalmente suddiviso come segue:

- parte destinata al convogliamento delle acque (raccordi, diramazioni, colonne, collettori);
- parte destinata alla ventilazione primaria;
- parte destinata alla ventilazione secondaria;
- raccolta e sollevamento sotto quota;
- trattamento delle acque.

##### **41.8.2 – Materiali**

Per la realizzazione delle diverse parti funzionali si utilizzeranno i materiali e i componenti indicati nei documenti progettuali e a loro completamento si rispetteranno le prescrizioni di seguito indicate.

Vale inoltre quale precisazione ulteriore a cui fare riferimento, la norma **UNI EN 12056-1**.

I tubi utilizzabili di acciaio, senza saldatura e saldati, per condotte di acqua, devono rispondere alla norma **UNI EN 10224**.

Il loro uso deve essere limitato alle acque di scarico con poche sostanze in sospensione e non saponose.

Per la zincatura si fa riferimento alle norme sui trattamenti galvanici. Per i tubi di acciaio rivestiti, il rivestimento deve rispondere alle prescrizioni delle norme UNI esistenti (polietilene, bitume ecc.) e comunque non deve essere danneggiato o staccato (in tal caso, il tubo deve essere eliminato).

I tubi di ghisa devono essere del tipo centrifugato e ricotti possedere rivestimento interno di catrame, resina epossidica ed essere esternamente catramati o verniciati con vernice antiruggine.

I tubi di gres ceramico devono rispondere alla norma **UNI EN 295** (varie parti) e quelli di fibrocemento devono rispondere alla norma **UNI EN 588-1**.

I tubi di calcestruzzo non armato per fognature, a sezione interna circolare, senza piede di appoggio,

devono rispondere infine alla norma **UNI SPERIMENTALE 9534** (N.d.R. norma ritirata senza sostituzione);

I tubi di materiale plastico comprendono:

- tubi di PVC per condotte all'interno dei fabbricati;
- tubi di PVC per condotte interrate;
- tubi di polietilene ad alta densità (PEAD) per condotte interrate;
- tubi di polipropilene (PP).

Per gli scarichi e i sifoni di apparecchi sanitari si veda l'articolo sui componenti dell'impianto di adduzione dell'acqua.

In generale, i materiali di cui sono costituiti i componenti del sistema di scarico devono rispondere alle seguenti caratteristiche:

- minima scabrezza, al fine di opporre la minima resistenza al movimento dell'acqua;
- impermeabilità all'acqua e ai gas, per impedire i fenomeni di trasudamento e di fuoriuscita degli odori;
- resistenza all'azione aggressiva esercitata dalle sostanze contenute nelle acque di scarico, con particolare riferimento a quelle dei detersivi e delle altre sostanze chimiche usate per lavaggi;
- resistenza all'azione termica delle acque aventi temperature sino a 90 °C circa;
- opacità alla luce per evitare i fenomeni chimici e batteriologici favoriti dalle radiazioni luminose;
- resistenza alle radiazioni UV, per i componenti esposti alla luce solare;
- resistenza agli urti accidentali.

In generale, i prodotti e i componenti devono inoltre rispondere alle seguenti caratteristiche:

- conformazione senza sporgenze all'interno per evitare il deposito di sostanze contenute o trasportate dalle acque;
- stabilità di forma in senso sia longitudinale sia trasversale;
- sezioni di accoppiamento con facce trasversali perpendicolari all'asse longitudinale;
- minima emissione di rumore nelle condizioni di uso;
- durabilità compatibile con quella dell'edificio nel quale sono montati.

Gli accumuli e i sollevamenti devono essere a tenuta di aria per impedire la diffusione di odori all'esterno, ma devono avere un collegamento con l'esterno per mezzo di un tubo di ventilazione di sezione non inferiore a metà del tubo o della somma delle sezioni dei tubi che convogliano le acque nell'accumulo.

Le pompe di sollevamento devono essere di costituzione tale da non intasarsi in presenza di corpi solidi in sospensione la cui dimensione massima ammissibile è determinata dalla misura delle maglie di una griglia di protezione da installare a monte delle pompe.

#### **41.8.3 – Criteri di esecuzione**

Per la realizzazione dell'impianto, si utilizzeranno i materiali, i componenti e le modalità indicate nei documenti progettuali e, qualora non siano specificate in dettaglio nel progetto o a suo completamento, si rispetteranno le prescrizioni seguenti o ulteriori disposizioni impartite dalla Direzione dei Lavori.

Vale inoltre, quale prescrizione ulteriore a cui fare riferimento, la norma **UNI EN 12056-1**.

Nel suo insieme, l'impianto deve:

- essere installato in modo da consentire la facile e rapida manutenzione e pulizia;
- permettere la sostituzione, anche a distanza di tempo, di ogni sua parte senza gravosi o non previsti;
- interventi distruttivi di altri elementi della costruzione;
- permettere l'estensione del sistema, quando previsto e il suo facile collegamento ad altri sistemi analoghi.

Le tubazioni orizzontali e verticali devono essere installate in allineamento secondo il proprio asse, parallele alle pareti e con la pendenza di progetto. Esse non devono passare sopra apparecchi elettrici o simili o dove le eventuali fuoriuscite possono provocare inquinamenti. Quando ciò è inevitabile, devono essere previste adeguate protezioni che convogliano i liquidi in un punto di raccolta. Quando applicabile, vale il **D.M. 12 dicembre 1985** per le tubazioni interrate.

I raccordi con curve e pezzi speciali devono rispettare le indicazioni predette per gli allineamenti, le discontinuità, le pendenze, ecc. Le curve ad angolo retto non devono essere usate nelle connessioni

orizzontali (sono ammesse tra tubi verticali e orizzontali) e sono da evitare le connessioni doppie e tra loro frontali e i raccordi a T. I collegamenti devono avvenire con opportuna inclinazione rispetto all'asse della tubazione ricevente e in modo da mantenere allineate le generatrici superiori dei tubi.

I cambiamenti di direzione devono essere fatti con raccordi che non producano apprezzabili variazioni di velocità o altri effetti di rallentamento. Le connessioni in corrispondenza di spostamento dell'asse delle colonne dalla verticale devono avvenire a opportuna distanza dallo spostamento e comunque a non meno di dieci volte il diametro del tubo e al di fuori del tratto di possibile formazione delle schiume.

Gli attacchi dei raccordi di ventilazione secondaria devono essere realizzati come indicato nella norma **UNI EN 12056-1**. Le colonne di ventilazione secondaria, quando non hanno una fuoruscita diretta all'esterno, possono:

- essere raccordate alle colonne di scarico a una quota di almeno 15 cm più elevata del bordo superiore del troppopieno dell'apparecchio collocato alla quota più alta nell'edificio;
- essere raccordate al di sotto del più basso raccordo di scarico.

Devono inoltre essere previste connessioni intermedie tra colonna di scarico e ventilazione almeno ogni dieci connessioni nella colonna di scarico.

I terminali delle colonne fuoriuscenti verticalmente dalle coperture devono essere a non meno di 0,15 m dall'estradosso per coperture non praticabili e a non meno di 2 m per coperture praticabili. Questi terminali devono distare almeno 3 m da ogni finestra oppure essere ad almeno 0,60 m dal bordo più alto della finestra.

I punti di ispezione devono essere previsti con diametro uguale a quello del tubo fino a 100 mm e con diametro minimo di 100 mm negli altri casi. La loro posizione deve trovarsi:

- al termine della rete interna di scarico insieme al sifone e a una derivazione;
- a ogni cambio di direzione con angolo maggiore di 45°;
- ogni 15 m di percorso lineare, per tubi con diametro sino a 100 mm, e ogni 30 m per tubi con diametro maggiore;
- a ogni confluenza di due o più provenienze;
- alla base di ogni colonna.

Le ispezioni devono essere sempre consentite e gli spazi devono essere accessibili, così da consentire di operare con gli utensili di pulizia. Apparecchi facilmente rimovibili possono fungere da ispezioni. Nel caso di tubi interrati con diametro uguale o superiore a 300 mm, bisogna prevedere pozzetti di ispezione a ogni cambio di direzione e, comunque, ogni 40-50 m.

I supporti di tubi e apparecchi devono essere staticamente affidabili, durabili nel tempo e tali da non trasmettere rumori e vibrazioni. Le tubazioni vanno supportate a ogni giunzione. In particolare, quelle verticali almeno ogni 2,5 m e quelle orizzontali ogni 0,5 m per diametri fino a 50 mm; ogni 0,8 m per diametri fino a 100 mm, ogni 1 m per diametri oltre 100 mm. Il materiale dei supporti deve essere compatibile chimicamente e, in quanto a durezza, con il materiale costituente il tubo.

Si devono prevedere giunti di dilatazione per i tratti lunghi di tubazioni, in relazione al materiale costituente e alla presenza di punti fissi, quali parti murate o vincolate rigidamente. Gli attraversamenti delle pareti a seconda della loro collocazione possono essere per incasso diretto, con utilizzazione di manicotti di passaggio (controtubi) opportunamente riempiti tra tubo e manicotto, con foro predisposto per il passaggio in modo da evitare punti di vincolo.

Gli scarichi a pavimento all'interno degli ambienti devono sempre essere sifonati, con possibilità di un secondo attacco.

#### **41.8.4 – Diramazioni di scarico**

Le diramazioni di scarico possono essere realizzate in tubi di piombo, ghisa, materiale plastico (PVC o polietilene ad alta densità, PEAD) o acciaio. Le diramazioni devono convogliare le acque di scarico provenienti dagli apparecchi sanitari, senza eccessive pressioni o formazione di perturbazione nelle colonne di scarico per effetto dei flussi discendenti.

La portata della diramazione di scarico deve essere maggiore o uguale alla somma delle portate dei singoli apparecchi sanitari collegati dalla diramazione.

Il collegamento delle diramazioni di scarico di piombo con le colonne di scarico di ghisa deve avvenire mediante l'interposizione di anelli di congiunzione (virola) in rame. Nel caso di diramazioni di materiali

plastici, il collegamento alle colonne di scarico può essere eseguito con anello elastico a pressione o mediante incollaggio con speciale mastice, in modo da assicurare la perfetta tenuta idraulica.

Per le diramazioni in tubazioni di policloruro di vinile non plastificato (PVC-U) nel campo degli scarichi (a bassa e ad alta temperatura), sia all'interno della struttura degli edifici (marcati B) sia nel sottosuolo entro la struttura dell'edificio (marcati BD), si applicheranno le disposizioni della norma **UNI EN 1329-1**.

La pendenza delle diramazioni deve essere maggiore del 2%. Ai tratti orizzontali deve essere assicurato un minimo di pendenza per facilitare il deflusso delle acque reflue.

Tabella 41.3 - Diametro minimo delle diramazioni di scarico in funzione della pendenza

Diametro minimo (mm)	Max numero unità di scarico con pendenza		
	1%	2%	4%
35 (senza vasi)	1	1	1
40 (senza vasi)	2	3	4
50 (senza vasi)	4	5	6
60 (senza vasi)	7	10	12
70 (senza vasi)	12	15	18
80 (senza vasi)	22	28	34
80 (max 2 vasi)	14	16	20
100	80	90	100
125	120	160	200
150	250	300	400

Tabella 41.4 - Diametro minimo delle diramazioni di scarico interne in funzione delle unità di scarico

Apparecchio sanitario	Diametro minimo (mm)	Unità di scarico
Lavabo	35	1-2
Lavello da cucina	40	3
Vaso a cacciata	100	2-4
Vaso ad aspirazione	80	6
Vasca da bagno	40-50	3-4
Doccia	40-50	2-3
Piletta	40	3
Bidet	35	1-2

#### 41.8.5 – Colonne di scarico

Le colonne di scarico sono costituite da tubazioni verticali in ghisa, materiale plastico (PVC o polietilene ad alta densità, PEAD), acciaio, acciaio smaltato o gres.

Il diametro della colonna di scarico deve essere determinato in funzione delle unità di scarico delle diramazioni servite e dall'altezza della colonna. Tale diametro deve essere mantenuto costante per tutta l'altezza della colonna. In caso di spostamenti dell'asse della colonna superiori a 45° rispetto alla verticale, si rimanda alle disposizioni della norma **UNI EN 12056-1**, che prevede la suddivisione della colonna in tratti.

Le colonne di scarico devono essere fissate alle strutture portanti mediante collari in acciaio inox o in acciaio zincato. Le tubazioni in plastica, per tenere conto delle dilatazioni termiche, vanno fissate con due ancoraggi (del tipo a manicotti scorrevoli) posti sotto il bicchiere.

Tabella 41.5 - Diametro minimo delle colonne di scarico

Diametro minimo (mm)	Max numero unità di scarico		Lunghezza max della colonna (m)
	Per ogni piano	Per tutta la colonna	
40 (senza vasi)	3	8	14
50 (senza vasi)	5	18	18
60 (senza vasi)	8	25	25
70 (senza vasi)	20	35	30
80	40	70	50
100	100	350	80
125	200	800	100
150	300	1200	140

**41.8.6 – Collettori di scarico**

I collettori di scarico devono essere collocati in modo da avere la massima pendenza possibile e la minima lunghezza. Gli eventuali cambiamenti di direzione devono avvenire mediante curve ampie con angolo non superiore ai 45°. In prossimità del cambiamento di direzione da verticale a orizzontale, devono usarsi due mezze curve a 45°, in modo da formare una curva più ampia possibile.

I collettori di scarico a soffitto devono essere sostenuti da braccialetti apribili, collocati in prossimità di ogni bicchiere e in generale ogni 2 m di lunghezza di tubazione in ghisa o materiale plastico (per le tubazioni in gres tale distanza deve essere ridotta a 1 metro). I collari di sostegno a soffitto possono essere del tipo a nastro regolabile o a collare pesante in metallo o in PVC.

I collettori di scarico dovranno essere dotati, prima del loro collegamento con il recapito esterno, di un idoneo dispositivo ispezionabile a chiusura idraulica provvisto di attacco per la ventilazione.

Nei collettori deve essere assicurata una velocità di deflusso non inferiore a 0,6 m/s, in modo da evitare la separazione dei materiali solidi da allontanare. L'eventuale velocità massima di deflusso deve essere compatibile con il materiale componente il collettore, in modo da non provocare forme di abrasione della superficie interna dei tubi. La velocità media di deflusso deve essere compresa tra 0,7 e 2,5 m/s.

La Direzione dei Lavori potrà procedere alla verifica della velocità di deflusso in relazione alla portata e pendenza della tubazione.

Tabella 41.6 - Collettori di scarico: diametro minimo in funzione della pendenza

Diametro minimo (mm)	Max numero unità di scarico con pendenza		
	2%	3%	4%
35 (senza vasi)	30	40	60
80 (senza vasi)	80	40	60
100	80	100	150
125	200	250	350
150	500	600	800
200	1500	2000	2500
250	3000	4000	5000
300	5000	6500	8000

Tabella 41.7 - Collettori di scarico: velocità dell'acqua e massimo numero di unità di scarico in funzione del diametro e della pendenza

Diametro colonna	Velocità (m/s) pendenza (%)				Carico us Pendenza (%)		
	0,5	1	2	4	1	2	4
50	0,31	0,44	0,62	0,88	-	21	26
65	0,34	0,49	0,68	0,98	-	24	31
80	0,38	0,54	0,76	1,08	20	27	36
100	0,44	0,62	0,88	1,24	180	216	250
125	0,49	0,69	1,08	1,39	390	480	575
150	0,54	0,76	1,24	1,52	700	840	1000
200	0,62	0,88	1,29	1,75	1600	1920	2300
250	0,69	0,98	1,39	1,96	29900	3500	4200
300	0,75	1,07	1,47	2,06	4600	5600	6700

Tabella 41.8 - Collettori di scarico: pendenze minime consigliate per i tratti sub-orizzontali

Tubazione	Pendenza (%)
Gres o piombo	0,5
Ghisa, acciaio, materiale plastico	1
Fibrocemento	1,5
Cemento	2

Tabella 41.9 - Diametri indicativi delle tubazioni di scarico di alcuni apparecchi idrosanitari

Apparecchio idrosanitario	Diametro minimo interno del sifone e dello scarico (mm)
Lavabo	32
Vaso a sedere normale	100

Vaso a sedere ad aspirazione	75
Vasca da bagno	50
Bidè	32
Doccia	50
Lavastoviglie, lavatrice	40
Lavello da cucina di appartamento	40

#### 41.8.7 – Dispositivo a chiusura idraulica

Ogni apparecchio sanitario dovrà essere corredato di un dispositivo a chiusura idraulica, inserito sullo scarico, ispezionabile e collegabile alla diramazione di ventilazione.

#### 41.8.8 – Pozzetti di ispezioni

Le reti di scarico devono essere dotate di pozzetti di ispezione, le cui dimensioni dipendono dalla quota del piano di posa delle tubazioni, conformemente alle prescrizioni del progetto esecutivo o a ulteriori disposizioni impartite dalla Direzione dei Lavori. Il volume interno del pozzetto deve essere maggiore o uguale al volume dell'interno della colonna di scarico servita.

Tabella 41.10 - Dimensioni indicative di pozzetti di ispezione

Profondità (cm)	Dimensioni interne del pozzetto (cm)	Muratura	Chiusino dimensione esterne (cm)
< 90	52 × 52	A una testa	64 × 64
90-250	82 × 82	A due teste	84 × 84
> 250	Ø 90	CLS prefabbricato	84 × 84

### 41.9 – RETE DI SCARICO DELLE ACQUE PIOVANE - CANALI DI GRONDA E PLUVIALI

#### 41.9.1 – Generalità

I sistemi di scarico delle acque meteoriche verranno realizzati in:

- per i canali di gronda: rame;
- per i pluviali (tubazioni verticali): rame;
- per i collettori di scarico (o orizzontali): ghisa, PVC, polietilene ad alta densità (PEad), cemento e fibrocemento.

Le tubazioni di scarico per le acque piovane non dovranno essere usate come reti di esalazione naturale delle fogne cittadine e delle reti di scarico delle acque di rifiuto.

#### 41.9.2 – Materiali e criteri di esecuzione

Per la realizzazione delle diverse parti funzionali, si utilizzeranno i materiali e i componenti indicati nei documenti progettuali. Qualora non siano specificati in dettaglio nel progetto o a suo completamento, si rispetteranno le prescrizioni seguenti:

- a) in generale tutti i materiali e i componenti devono resistere all'aggressione chimica degli inquinanti atmosferici, all'azione della grandine e ai cicli termici di temperatura (compreso gelo/disgelo), combinati con le azioni dei raggi IR, UV, ecc.;
- b) gli elementi di convogliamento e i canali di gronda, oltre a quanto detto al punto a), se di metallo devono resistere alla corrosione; se di altro materiale devono rispondere alle prescrizioni per i prodotti per le coperture; se verniciate dovranno essere realizzate con prodotti per esterno rispondenti a quanto specificato al punto a);
- c) i tubi di convogliamento dei pluviali e dei collettori devono rispondere, a seconda del materiale, a quanto indicato nell'articolo relativo allo scarico delle acque usate;
- d) per i punti di smaltimento valgono, per quanto applicabili, le prescrizioni sulle fognature impartite dalle pubbliche autorità. Per quanto riguarda i dispositivi di coronamento e di chiusura per zone di circolazione utilizzate da pedoni e da veicoli, vale la norma **UNI EN 124**.

Per la realizzazione dell'impianto si utilizzeranno i materiali, i componenti e le modalità indicate nei documenti progettuali esecutivi e qualora non siano specificati in dettaglio nel progetto o a suo completamento, si rispetteranno le prescrizioni seguenti. Vale inoltre, quale prescrizione ulteriore cui

fare riferimento, la norma **UNI EN 12056-3**.

I pluviali montati all'esterno devono essere installati in modo da lasciare libero uno spazio tra parete e tubo di 5 cm e i passaggi devono essere almeno uno in prossimità di ogni giunto, di materiale compatibile con quello del tubo. I bocchettoni e i sifoni devono essere sempre del diametro delle tubazioni che immediatamente li seguono. Quando l'impianto delle acque meteoriche è collegato all'impianto di scarico acque usate, deve essere interposto un sifone. Tutte le caditoie a pavimento devono essere sifonate. Ogni inserimento su un collettore orizzontale deve avvenire ad almeno 1,5 m dal punto di innesto di un pluviale. Per i pluviali e i collettori installati in parti interne all'edificio (intercapedini di pareti, ecc.) devono essere prese tutte le precauzioni di installazione (fissaggi elastici, materiali coibenti acusticamente, ecc.), per limitare entro valori ammissibili i rumori trasmessi.

### 41.9.3 – Canali di gronda

Il bordo esterno dei canali di gronda deve essere leggermente più alto di quello interno, per consentire l'arresto dell'acqua piovana di raccolta proveniente dalle falde o dalle converse di convogliamento. La pendenza verso i tubi pluviali deve essere superiore all'1%.

I canali di gronda devono essere fissati alla struttura del tetto con zanche sagomate o con tiranti; eventuali altri sistemi devono essere autorizzati dalla Direzione dei Lavori.

Per l'accettazione dei canali di gronda e relativi accessori di PVC non plastificato, all'esame visivo le superfici interne ed esterne, devono presentarsi lisce, pulite e prive di rigature, cavità e altri difetti di superficie.

Le estremità dei canali di gronda devono essere tagliate in modo netto e perpendicolare rispetto all'asse longitudinale del profilo.

I canali di gronda devono avere pendenza non inferiore a 0,25%.

*Tabella 41.11 - Dati dimensionali dei lamierini*

Spessore (mm)	Peso (kg/dm <sup>3</sup> )	Dimensioni	
		Larghezza (mm)	Lunghezza (mm)
4/10 6/10 8/10 10/10 12/10 14/10 16/10 18/10 2 2 ½ 3	3,20 4,80 6,40 8,00 9,60 11,20 12,80 14,40 16,00 20,00 24,00	1000 1100 1300 1400 1500 1500 1500 1500 1500 1600 1800	2000 3000 3000 3500 4000 4000 4000 4000 5000 6000 10000

*Tabella 41.12 - Dati dimensionali delle lamiere zincate*

Lastre piane 1 x 2	
Spessore (mm)	Peso (kg)
3/10 4/10 5/10 6/10 8/10 10/10 12/10 15/10 20/10	6,80 8,00 9,50 11,50 14,00 17,00 20,00 25,00 34,00

*Tabella 41.13 - Dati dimensionali dei canali di gronda delle lamiere zincate (peso in kg)*

Spessore (mm)	Per bocca di sviluppo (cm)				
	15 x 25	18 x 30	19 x 33	20 x 25	22 x 40
4/10 5/10 6/10 8/10 10/10	1,00 1,20 1,40 1,70 2,20	1,20 1,50 1,70 2,00 2,50	1,30 1,60 1,90 2,30 2,85	1,40 1,70 2,00 2,50 3,10	1,60 1,90 2,20 2,70 3,40

### 41.9.4 – Pluviali

I pluviali possono essere sistemati all'interno o all'esterno della muratura perimetrale.

Il fissaggio dei pluviali alle strutture deve essere realizzato con cravatte collocate sotto i giunti a bicchiere. Inoltre, per consentire eventuali dilatazioni non devono risultare troppo strette; a tal fine, tra cravatta e tubo deve essere inserito del materiale elastico o della carta ondulata.

L'unione dei pluviali deve essere eseguita mediante giunti a bicchiere con l'ausilio di giunti di gomma.

L'imboccatura dei pluviali deve essere protetta da griglie metalliche per impedirne l'ostruzione (foglie, stracci, nidi, ecc.).

Il collegamento tra pluviali e canali di gronda deve avvenire mediante bocchettoni di sezione e forma adeguata che si innestano ai pluviali.

I pluviali esterni devono essere protetti per un'altezza inferiore a 2 m da terra con elementi in acciaio o ghisa resistenti agli urti. I pluviali incassati devono essere alloggiati in un vano opportunamente impermeabilizzato, che deve essere facilmente ispezionabile per il controllo dei giunti o la sostituzione

dei tubi; in tal caso, il vano può essere chiuso con tavelline intonacate, facilmente sostituibili.

I pluviali devono avere un diametro non inferiore a 80 mm.

Tabella 41.14 - Dati dimensionali dei tubi pluviali in lamiera zincata (peso in kg)

Spessore (mm)	Per diametro (mm)						
	80	85	90	95	100	110	120
3,5/10 4/10	1,00 1,15 1,30	1,10 1,20 1,40	1,15 1,30 1,50	1,20 1,35 1,60	1,25 1,40 1,70	1,35 1,50 1,80	1,45 1,60 1,90
5/10 6/10	1,65 2,00 2,40	1,75 2,15 2,55	1,85 2,30 2,80	2,00 2,45 2,90	2,10 2,50 3,00	2,25 2,60 3,15	2,40 2,80 3,40
8/10 10/10							

Tabella 41.15 - Diametro dei canali di gronda e dei pluviali in funzione della superficie del tetto

Superficie del tetto in proiezione orizzontale (m <sup>2</sup> )	Diametro minimo del canale di gronda <sup>1</sup> (mm)	Diametro interno minimo del canale del pluviale (mm)
Fino a 8 9 a 25 26 a 75 76 a 170 171 a 335 336 a 500 501 a 1000	80 100 100 (125) 150 200 250	40 50 75 (90) 100 125 150

<sup>1</sup> Il canale di gronda è considerato di forma semicircolare.

#### 41.9.5 – Collettori di scarico

Il diametro minimo dei collettori di scarico (interrati o sospesi al soffitto del piano cantinato) per il convogliamento delle acque piovane alla fognatura può essere desunto dalla tabella 41.16, in funzione della superficie del tetto. Tali valori sono stati ottenuti applicando la formula di Chèzy-Bazin, in base a:

- un coefficiente di scabrezza = 0,16;
- intensità di pioggia = 100 mm/h;
- coefficienti di assorbimento = 1;
- canali pieni a metà altezza.

Tabella 41.16 - Diametro dei collettori di scarico per pluviali

Diametro minimo del collettore (mm)	Pendenza del collettore			
	1%	2%	3%	4%
	Superficie della copertura (m <sup>2</sup> )			
80 100 125 150 200 250 300	50 100 180 300 650 1100 1900	75 135 250 410 900 1650 2700	90 170 310 500 1100 2000 3300	110 190 350 600 1280 2340 3820

#### 41.9.6 – Pozzetto a chiusura idraulica

I pluviali che si allacciano alla rete fognante devono essere dotati di pozzetti a chiusura idraulica o sifoni, entrambi ispezionabili secondo il progetto esecutivo e/o secondo le indicazioni della Direzione dei Lavori.

I pozzetti possono essere prefabbricati in conglomerato cementizio armato e vibrato oppure realizzati in opera.

#### 41.9.7 – Verifiche del Direttore dei Lavori

Il Direttore dei Lavori per la realizzazione dell'impianto di scarico delle acque meteoriche opererà come segue:

- effettuerà le necessarie prove di tenuta;
- eseguirà la prova di capacità idraulica combinata dei canali di gronda (UNI EN 12056-3, appendice A, punto A.1) per i sistemi che prevedono una particolare bocca di efflusso raccordata al tipo di canale di gronda;
- eseguirà la prova di capacità dei canali di gronda (UNI EN 12056-3, appendice A, punto A.2) per i sistemi che prevedono bocche di efflusso di diversi tipi;
- eseguirà la prova di capacità delle bocche di deflusso (UNI EN 12056-3, appendice A, punto A.3) per i sistemi che prevedono bocche di efflusso utilizzabili per canali di gronda di diversi tipi;
- eseguirà, al termine dei lavori, una verifica finale dell'opera.

In conformità al D.M. n. 37/2008, l'Appaltatore dovrà consegnare al Direttore dei Lavori la dichiarazione di conformità delle opere di scarico realizzate alle prescrizioni del progetto.



#### NORME DI RIFERIMENTO

- a) Canali di gronda e relativi accessori di PVC non plastificato: **UNI EN 607** - *Canali di gronda e relativi accessori di PVC non plastificato. Definizioni, requisiti e prove.*
- b) Canali di gronda e pluviali di lamiera metallica: **UNI EN 612** - *Canali di gronda e pluviali di lamiera metallica. Definizioni, classificazioni e requisiti.*
- c) Supporti per canali di gronda: **UNI EN 1462** - *Supporti per canali di gronda. Requisiti e prove.*
- d) Collaudo: **UNI EN 12056-3** - *Sistemi di scarico funzionanti a gravità all'interno degli edifici. Sistemi per l'evacuazione delle acque meteoriche, progettazione e calcolo.*

### **41.10 – PROVE E VERIFICHE DELLA RETE DI DISTRIBUZIONE DELL'ACQUA FREDDA E CALDA**

#### **41.10.1 – Generalità**

Le verifiche e le prove indicate ai punti che seguono devono essere eseguite in corso d'opera dal Direttore dei Lavori a impianto ultimato, con la redazione del regolare verbale in contraddittorio con l'Appaltatore. Le verifiche e le prove dovranno essere eseguite quando le tubazioni sono ancora in vista e cioè prima che si proceda a verniciature, coibentazioni e rivestimenti, chiusura di tracce con malta o altro, cunicoli o cavedi impraticabili, rivestimenti murari, massetti, pavimentazioni, ecc.

#### **41.10.2 – Prova di tenuta idraulica a freddo della rete di distribuzione**

La prova di tenuta idraulica (**UNI 9182, punto 26.2.1**) deve essere eseguita prima del montaggio della rubinetteria e prima della chiusura dei vani, cavedi, ecc., dopo aver chiuso le estremità delle condutture con tappi a vite o flange, in modo da costituire un circuito chiuso. Dopo aver riempito d'acqua il circuito stesso, si sottoporrà a pressione, per almeno quattro ore, la rete o parte di essa a mezzo di una pompa idraulica munita di manometro inserita in un punto qualunque del circuito.

Tutte le tubazioni in prova complete delle valvole e dei rubinetti di intercettazione mantenuti in posizione aperta saranno provate a una pressione pari ad una 1,5 volte la pressione massima di esercizio dell'impianto, ma comunque non inferiore a 600 kPa.

La pressione di prova sarà letta su manometro inserito a metà altezza delle colonne montanti. Per *pressione massima di esercizio* s'intende la massima pressione per la quale è stato dimensionato l'impianto onde assicurare l'erogazione al rubinetto più alto e più lontano, con la contemporaneità prevista e con il battente residuo non inferiore a 5 m H<sub>2</sub>O.

La prova di tenuta sarà giudicata positiva se l'impianto, mantenuto al valore della pressione stabilita per 24 ore consecutive, non manifesterà perdite e quindi abbassamenti di pressione al di fuori delle tolleranze ammesse di 30 kPa.

La prova può essere eseguita anche per settori di impianto.

#### **41.10.3 – Prova idraulica a caldo**

La prova idraulica a caldo (**UNI 9182, punto 26.2.2**) deve essere eseguita con le medesime modalità per la rete acqua fredda, ma con riferimento alla rete di distribuzione dell'acqua calda, nelle seguenti condizioni di funzionamento:

- messa in funzione dell'impianto di preparazione acqua centralizzato per un tempo non inferiore a due ore consecutive, fino al raggiungimento della pressione d'esercizio;
- temperatura iniziale maggiore di almeno 10 °C della massima temperatura di esercizio.

La prova sarà ritenuta positiva se non si sono verificate eccessive dilatazioni termiche delle tubazioni con conseguenti danneggiamenti alle strutture murarie (intonaci, rivestimenti, ecc.) e naturalmente perdite d'acqua.

#### **41.10.4 – Prova di erogazione di acqua fredda**

La prova di erogazione di acqua fredda (**UNI 9182, punto 26.2.4**) ha lo scopo di accertare che l'impianto sia in grado di erogare la portata alla pressione stabilita quando sia funzionante un numero di erogazioni pari a quelle previste nel calcolo per una durata minima di 30 minuti consecutivi.

La prova di erogazione si ritiene superata se, per il periodo prefissato, il flusso dell'acqua da ogni erogazione rimane entro il valore di calcolo con una tolleranza del 10%.

#### **41.10.5 – Prova di erogazione di acqua calda**

La prova di erogazione di acqua calda (UNI 9182, punto 26.2.5) deve essere eseguita nelle seguenti condizioni di funzionamento:

- durata minima 60 minuti;
- apertura contemporanea di tutti i rubinetti o bocche di erogazione previste nel calcolo meno una.

La prova sarà ritenuta positiva se l'acqua calda viene erogata sempre alla stessa temperatura e portata, ammettendo una tolleranza del 10% rispetto alla temperatura prevista, dopo l'erogazione di 1,5 litri con una tolleranza di 1 °C.

#### **41.10.6 – Prova di efficienza della rete di ventilazione secondaria**

La prova di efficienza della rete di ventilazione secondaria consiste nel controllo della tenuta dei sifoni degli apparecchi gravanti sulle colonne da provare, quando venga fatto scaricare contemporaneamente un numero di apparecchi pari a quello stabilito dalla contemporaneità.

#### **41.10.7 – Misura del livello del rumore**

La misura del livello del rumore (UNI 9182, punto 22) deve essere effettuata nel rispetto del **D.P.C.M. 5 dicembre 1997 - Determinazione dei requisiti acustici passivi degli edifici**.

La rumorosità prodotta dagli impianti tecnologici non deve superare i seguenti limiti:

- 35 dB(A) L<sub>Amax</sub> con costante di tempo slow per i servizi a funzionamento discontinuo;
- 25 dB(A) L<sub>Aeq</sub> per i servizi a funzionamento continuo.

Le misure di livello sonoro devono essere eseguite nell'ambiente nel quale il livello di rumore è più elevato. Tale ambiente deve essere diverso da quello in cui il rumore si origina.

### **ART. 42 – IMPIANTI DI ADDUZIONE DEL GAS**

#### **42.1 – GENERALITÀ**

Il dimensionamento delle tubazioni e degli eventuali riduttori di pressione deve essere tale da garantire il corretto funzionamento degli apparecchi di utilizzazione. L'impianto interno e i materiali impiegati devono essere conformi alla legislazione tecnica vigente.

Possono essere utilizzati esclusivamente tubi idonei. Sono considerati tali quelli rispondenti alle caratteristiche di seguito indicate e realizzati in acciaio, in rame o in polietilene.

#### **42.2 – TUBAZIONI**

##### **42.2.1 – Tubi di acciaio**

I tubi di acciaio possono essere senza saldatura oppure con saldatura longitudinale e devono avere caratteristiche qualitative e dimensionali non inferiori a quelle indicate dalla norma **UNI EN 10255 - Tubi di acciaio non legato adatti alla saldatura e alla filettatura. Condizioni tecniche di fornitura**.

I tubi in acciaio con saldatura longitudinale, se interrati, devono avere caratteristiche qualitative e dimensionali non inferiori a quelle indicate dalle norme:

**UNI EN 10208-1 - Tubi di acciaio per condotte di fluidi combustibili. Condizioni tecniche di fornitura. Tubi della classe di prescrizione A;**

**UNI EN 10208-2 - Tubi di acciaio per condotte di fluidi combustibili. Condizioni tecniche di fornitura. Tubi della classe di prescrizione B.**

##### **42.2.2 – Tubi di rame**

I tubi di rame, da utilizzare esclusivamente per le condotte del gas della VII specie (pressione di esercizio non superiore a 0,04 bar) devono avere caratteristiche qualitative e dimensionali non minori di quelle indicate dalla norma **UNI EN 1057**.

Nel caso di interrimento lo spessore non può essere minore di 2 mm.

### **42.2.3 – Tubi in polietilene per impianto interno di distribuzione gas**

I tubi in polietilene per le tubazioni interrate per la distribuzione del gas devono avere lo spessore minimo di 3 mm e rispondere alle caratteristiche delle norme:

**UNI EN 1555-1** - *Sistemi di tubazioni di materia plastica per la distribuzione di gas combustibili. Polietilene (PE). Parte 1: Generalità;*

**UNI EN 1555-2** - *Sistemi di tubazioni di materia plastica per la distribuzione di gas combustibili. Polietilene (PE). Parte 2: Tubi;*

**UNI EN 1555-3** - *Sistemi di tubazioni di materia plastica per la distribuzione di gas combustibili. Polietilene (PE). Parte 3: Raccordi;*

**UNI EN 1555-4** - *Sistemi di tubazioni di materia plastica per la distribuzione di gas combustibili. Polietilene (PE). Parte 4: Valvole;*

**UNI EN 1555-5** - *Sistemi di tubazioni di materia plastica per la distribuzione di gas combustibili. Polietilene (PE). Parte 5: Idoneità all'impiego del sistema;*

**UNI CEN/TS 1555-7** - *Sistemi di tubazioni di materia plastica per la distribuzione di gas combustibili. Polietilene (PE). Parte 7: Guida per la valutazione della conformità.*

#### **MARCATURA**

I tubi in polietilene per gli impianti a gas devono essere contraddistinti da marcatura comprendente:

- l'indicazione del materiale e della classe;
- l'indicazione del tipo;
- il valore del diametro esterno;
- l'indicazione della serie di spessore;
- il marchio di fabbrica;
- l'iscrizione GAS;
- il codice riguardante il nome commerciale e il produttore.

La marcatura deve essere indelebile e continua, svilupparsi su almeno due generatrici diametralmente opposte del tubo e ripetersi con intervalli non maggiori di 100 cm. Per i tubi neri la marcatura deve essere di colore giallo. L'altezza dei caratteri deve essere in funzione del diametro del tubo e non minore di 3,5 mm.

### **42.3 – GIUNZIONI, RACCORDI E PEZZI SPECIALI, VALVOLE**

#### **42.3.1 – Tubazioni in acciaio**

Le giunzioni dei tubi di acciaio devono essere realizzate mediante raccordi con filettatura o a mezzo saldatura di testa per fusione. Per la tenuta delle giunzioni filettate, possono essere impiegati specifici composti di tenuta non indurenti (**UNI EN 751-1**), eventualmente accompagnati da fibra di supporto specificata dal produttore (canapa, lino, fibra sintetica, ecc.) o nastri di fibra sintetica non tessuta impregnati di composto di tenuta (**UNI EN 751-2**). Possono essere impiegati anche nastri di PTFE non sinterizzato, conformi alla norma **UNI EN 751-3**.

È vietato l'impiego di fibre di canapa su filettature di tubazioni convoglianti GPL o miscele di GPL aria.

È vietato l'impiego di biacca, minio o materiali simili.

Tutti i raccordi e i pezzi speciali devono essere di acciaio oppure di ghisa malleabile. I raccordi di acciaio devono avere estremità filettate (**UNI EN 10241**) o saldate (**EN 10253-1**). I raccordi di ghisa malleabile devono avere estremità unicamente filettate (**UNI EN 10242**).

I rubinetti per installazione fuori terra (installazioni a vista, in pozzetti e in scatole ispezionabili) devono essere, in alternativa, di ottone, di bronzo, di acciaio, di ghisa sferoidale, conformi alla norma **UNI EN 331**. Essi devono risultare di facile manovra e manutenzione. Le posizioni di aperto/chiuso devono essere chiaramente rilevabili.

#### **42.3.2 – Tubazioni in rame**

Per le tubazioni in rame si applicano le seguenti prescrizioni:

- le giunzioni dei tubi possono essere realizzate mediante giunzione capillare con brasatura dolce o forte (**UNI EN ISO 4063**), per mezzo di raccordi conformi alla norma **UNI EN 1254-1**, ed

esclusivamente mediante brasatura forte per mezzo di raccordi conformi alla norma **UNI EN 1254-5**. I raccordi e i pezzi speciali possono essere di rame, di ottone o di bronzo;

- le giunzioni miste, tubo di rame con tubo di acciaio, e anche quelle per il collegamento di rubinetti, di raccordi portagomma e altri accessori devono essere realizzate con raccordi misti (a giunzione capillare o meccanici sul lato tubo di rame e filettati sull'altro lato), secondo la norma **UNI EN 1254-4**. I rubinetti per installazione fuori terra (installazioni a vista, in pozzetti e in scatole ispezionabili) devono essere, in alternativa, di ottone, di bronzo, di acciaio, di ghisa sferoidale, conformi alla norma **UNI EN 331**.

#### **42.3.3 – Tubazioni in polietilene**

I raccordi e i pezzi speciali dei tubi di polietilene devono essere anch'essi in polietilene e conformi alla norma **UNI EN 1555-3**. Per le tubazioni in polietilene si applicano le seguenti prescrizioni:

- i raccordi e i pezzi speciali delle tubazioni di polietilene devono essere anch'essi di polietilene, secondo la norma **UNI EN 1555-3**. Le giunzioni possono essere realizzate mediante saldatura per elettrofusione, secondo la norma **UNI 10521** o, in alternativa, mediante saldatura di testa per fusione a mezzo di elementi riscaldanti, secondo la norma **UNI 10520**;
- le giunzioni miste, tubo di polietilene con tubo metallico, devono essere realizzate mediante un raccordo speciale polietilene-metallo, avente estremità idonee per saldatura sul lato polietilene e per giunzione filettata o saldata sul lato metallo. In nessun caso tale raccordo speciale può sostituire il giunto dielettrico;
- le valvole per tubi di polietilene possono essere, oltre che dello stesso polietilene, anche con il corpo di ottone, di bronzo o di acciaio. In particolare, la sezione libera di passaggio non deve essere minore del 75% di quella del tubo.

Nei cambiamenti di direzione delle tubazioni in polietilene, il raggio di curvatura non deve essere minore di venti volte il diametro del tubo stesso.

I rubinetti per le tubazioni in polietilene devono essere conformi alla norma **UNI EN 331**.

#### **42.4 – POSA IN OPERA**

Il percorso tra il punto di consegna e gli apparecchi utilizzatori deve essere il più breve possibile ed è ammesso:

- all'esterno dei fabbricati: interrato, in vista, in canaletta.
- all'interno dei fabbricati: in appositi alloggiamenti, in caso di edifici o locali destinati a uso civile o ad attività soggette al controllo dei Vigili del fuoco; in guaina d'acciaio in caso di attraversamento di locali non ricompresi nei punti precedenti, di androni permanentemente aerati, di intercapedini, a condizione che il percorso sia ispezionabile.

Nei locali di installazione degli apparecchi il percorso delle tubazioni è consentito in vista.

Per le installazioni a servizio di locali o edifici adibiti ad attività industriali, si applicano le disposizioni previste dalle seguenti norme:

**D.M. 16 aprile 2008** - *Regola tecnica per la progettazione, costruzione, collaudo, esercizio e sorveglianza delle opere e dei sistemi di distribuzione e di linee dirette del gas naturale con densità non superiore a 0,8;*

**D.M. 17 aprile 2008** - *Regola tecnica per la progettazione, costruzione, collaudo, esercizio e sorveglianza delle opere e degli impianti di trasporto di gas naturale con densità non superiore a 0,8.*

##### **42.4.1 – Modalità di posa in opera all'esterno dei fabbricati**

###### **POSA IN OPERA INTERRATA**

Tutti i tratti interrati di tubazioni di acciaio devono essere provvisti di un adeguato rivestimento protettivo contro la corrosione (secondo le norme **UNI ISO 5256**, **UNI 9099** e **UNI 10191**) e isolati, mediante giunti isolanti monoblocco (secondo le norme **UNI 10284** e **UNI 10285**), da collocarsi fuori terra, in prossimità della risalita della tubazione.

Analogamente i tratti interrati di tubazioni di rame devono avere rivestimento protettivo rispondente alle prescrizioni della norma **UNI 10823**.

I tratti di tubazione privi del rivestimento protettivo contro la corrosione, posti in corrispondenza di giunzioni, curve, pezzi speciali, ecc., devono essere, prima della posa, accuratamente fasciati con bende o nastri dichiarati idonei allo scopo dal produttore.

Le tubazioni devono essere posate su un letto di sabbia lavata, di spessore minimo 100 mm, e ricoperte, per altri 100 mm, con sabbia dello stesso tipo. È, inoltre, necessario prevedere, ad almeno 300 mm sopra le tubazioni, la posa di nastro di avvertimento di colore giallo segnale. Subito dopo l'uscita fuori terra, la tubazione deve essere segnalata con il colore giallo segnale per almeno 70 mm.

#### POSA IN OPERA IN VISTA

Le tubazioni installate in vista devono essere adeguatamente ancorate per evitare scuotimenti, vibrazioni e oscillazioni. Esse devono essere collocate in posizione tale da impedire urti e danneggiamenti e, ove necessario, adeguatamente protette. Le tubazioni di gas di densità non superiore a  $0,8 \text{ kg/m}^3$  devono essere contraddistinte con il colore giallo, continuo o in bande da 20 cm, poste ad una distanza massima di 1 m l'una dall'altra. Le altre tubazioni di gas devono essere contraddistinte con il colore giallo, a bande alternate da 20 cm di colore arancione.

All'interno dei locali serviti dagli apparecchi le tubazioni non devono presentare giunti meccanici.

#### POSA IN OPERA IN CANALETTA

Le canalette per la posa in opera di tubazioni devono essere:

- ricavate nell'estradosso delle pareti;
- rese stagne verso l'interno delle pareti nelle quali sono ricavate mediante idonea rinzaffatura di malta di cemento;
- nel caso siano chiuse, dotate di almeno due aperture di ventilazione verso l'esterno di almeno  $100 \text{ cm}^2$  cadauna, poste nella parte alta e nella parte bassa della canaletta. L'apertura alla quota più bassa deve essere provvista di rete tagliafiamma e, nel caso di gas con densità superiore a  $0,8 \text{ kg/m}^3$ , deve essere ubicata a quota superiore del piano di campagna;
- ad esclusivo servizio dell'impianto.

### **42.4.2 – Modalità di posa in opera all'interno dei fabbricati**

#### POSA IN OPERA IN APPOSITI ALLOGGIAMENTI

L'installazione in appositi alloggiamenti è consentita a condizione che:

- gli alloggiamenti siano realizzati in materiale incombustibile, di resistenza al fuoco pari a quella richiesta per le pareti del locale o del compartimento attraversato e non inferiore a REI 30;
- le canalizzazioni non presentino giunti meccanici all'interno degli alloggiamenti non ispezionabili;
- le pareti degli alloggiamenti siano impermeabili ai gas;
- siano ad esclusivo servizio dell'impianto interno;
- gli alloggiamenti siano permanentemente aerati verso l'esterno con apertura alle due estremità. L'apertura di aerazione alla quota più bassa deve essere provvista di rete tagliafiamma e, nel caso di gas con densità maggiore di 0.8, deve essere ubicata a quota superiore al piano di campagna, a una distanza misurata orizzontalmente di almeno 10 m da altre aperture alla stessa quota o a una quota inferiore.

#### POSA IN OPERA IN GUAINA

Le guaine da collocare a vista devono essere:

- di acciaio di spessore minimo di 2 mm e di diametro superiore di almeno 2 cm a quello della tubazione del gas;
- dotate di almeno uno sfiato verso l'esterno. Nel caso un'estremità della guaina sia attestata verso l'interno, questa dovrà essere resa stagna verso l'interno tramite sigillatura in materiale incombustibile.

Le tubazioni non devono presentare giunti meccanici all'interno delle guaine. Sono consentite guaine metalliche o di plastica, non propagante la fiamma, nell'attraversamento di muri o solai esterni.

Nell'attraversamento di elementi portanti orizzontali, il tubo deve essere protetto da una guaina sporgente almeno 20 mm dal pavimento e l'intercapedine fra il tubo e il tubo guaina deve essere sigillata con materiali adatti (ad esempio asfalto, cemento plastico e simili). È vietato tassativamente l'impiego di

gesso. Nel caso di androni fuori terra e non sovrastanti piani cantinati, è ammessa la posa in opera delle tubazioni sotto pavimento a condizione che siano protette da una guaina corredata di sfiati alle estremità verso l'esterno. Nel caso di intercapedini superiormente ventilate e attestate su spazio scoperto, non è richiesta la posa in opera in guaina, purché le tubazioni siano in acciaio con giunzioni saldate.

#### **42.4.3 - Particolarità costruttive e divieti**

L'Appaltatore, nella realizzazione degli impianti di distribuzione del gas, deve rispettare le seguenti prescrizioni:

- le tubazioni devono essere protette contro la corrosione e collocate in modo tale da non subire danneggiamenti dovuti a urti;
- è vietato l'uso delle tubazioni del gas come dispersori, conduttori di terra o conduttori di protezione di impianti e apparecchiature elettriche, telefono compreso;
- è vietata la collocazione delle tubazioni nelle canne fumarie, nei vani e cunicoli destinati a contenere servizi elettrici, telefonici, ascensori o per lo scarico delle immondizie;
- eventuali riduttori di pressione o prese libere dell'impianto interno devono essere collocati all'esterno degli edifici o, nel caso delle prese libere, anche all'interno dei locali, se destinati esclusivamente all'installazione degli apparecchi. Le prese devono essere chiuse o con tappi filettati o con sistemi equivalenti;
- è vietato l'utilizzo di tubi, rubinetti, accessori ecc., rimossi da altro impianto già funzionante;
- all'esterno dei locali di installazione degli apparecchi deve essere installata, sulla tubazione di adduzione del gas, in posizione visibile e facilmente raggiungibile, una valvola di intercettazione manuale con manovra a chiusura rapida per rotazione di 90° e arresti di fine corsa nelle posizioni di tutto aperto e di tutto chiuso;
- per il collegamento dell'impianto interno finale e iniziale (se alimentato tramite contatore), devono essere utilizzati tubi metallici flessibili continui;
- nell'attraversamento di muri, la tubazione non deve presentare giunzioni o saldature e deve essere protetta da guaina murata con malta di cemento. Nell'attraversamento di muri perimetrali esterni, l'intercapedine fra guaina e tubazione gas deve essere sigillata con materiali adatti in corrispondenza della parte interna del locale, assicurando comunque il deflusso del gas proveniente da eventuali fughe mediante almeno uno sfiato verso l'esterno;
- è vietato l'attraversamento di giunti sismici;
- le condotte, comunque installate, devono distare almeno 2 cm dal rivestimento della parete o dal filo esterno del solaio;
- fra le condotte e i cavi o tubi di altri servizi deve essere adottata una distanza minima di 10 cm. Nel caso di incrocio, quando tale distanza minima non possa essere rispettata, deve comunque essere evitato il contatto diretto interponendo opportuni setti separatori con adeguate caratteristiche di rigidità dielettrica e di resistenza meccanica. Qualora nell'incrocio il tubo del gas sia sottostante a quello dell'acqua, esso deve essere protetto con opportuna guaina impermeabile in materiale incombustibile o non propagante la fiamma;
- è vietato collocare tubi del gas a contatto con tubazioni di adduzione dell'acqua. In prossimità degli incroci, il tubo del gas deve essere protetto con apposita guaina impermeabile e incombustibile.

Per altri riferimenti, si rimanda alle prescrizioni della norma **UNI 7129** (varie parti).

#### **42.5 – GRUPPO DI MISURAZIONE - CONTATORE**

Il contatore del gas può essere installato:

- all'esterno in contenitore (armadio) o nicchia aerati;
- all'interno in locale o in una nicchia, entrambi aerati direttamente dall'esterno.

#### **42.6 – PROVA DI TENUTA IDRAULICA**

La prova di tenuta idraulica (**UNI 7129**, varie parti) deve essere eseguita dal Direttore dei Lavori prima di mettere in servizio l'impianto interno di distribuzione del gas e di collegarlo al punto di consegna e, quindi, al contatore e agli apparecchi dell'impianto non in vista. La prova di tenuta idraulica deve essere eseguita prima della copertura della tubazione utilizzatori.

La prova dei tronchi in guaina contenenti giunzioni saldate deve essere eseguita prima del collegamento alle condotte di impianto.

In caso di perdite, le parti difettose dell'impianto di distribuzione del gas devono essere sostituite e le guarnizioni rifatte; successivamente, dovrà essere ripetuta la prova di tenuta idraulica.

All'Appaltatore è vietata la riparazione delle parti difettose con mastici o altri accorgimenti.

## **42.7 – SISTEMI DI SICUREZZA**

### **42.7.1 – Definizioni**

In merito ai sistemi di sicurezza si ritengono utili le seguenti definizioni.

#### RILEVATORE DI GAS (RG)

Dispositivo costituito da almeno un elemento sensore atto a rivelare una determinata concentrazione di gas in aria, da un dispositivo atto a generare il segnale d'allarme e da elementi per il comando a distanza di altri dispositivi. Il rilevatore di gas può contenere l'alimentatore. Quando il rilevatore di gas non è direttamente alimentato dalla rete di pubblica distribuzione dell'energia elettrica tramite alimentatore incorporato, il costruttore deve specificare l'alimentatore esterno da impiegare e indicarne tutte le caratteristiche atte a individuarlo (UNI CEI 70028).

#### APPARECCHIO DI UTILIZZAZIONE A GAS

Complesso fornito di uno o più bruciatori muniti dei rispettivi organi di regolazione.

#### SISTEMA DI RILEVAMENTO GAS (SRG)

Insieme composto dal rivelatore di gas (RG), dal relativo alimentatore e da tutti i dispositivi supplementari come, ad esempio, allarmi ottici o acustici lontani, ed elementi attuatori per elettrovalvole (UNI CEI 70028).

#### ORGANO DI INTERCETTAZIONE

Dispositivo atto a interrompere l'afflusso del gas in una conduttura, in seguito a segnale di comando emesso dal sistema di rilevamento gas (SRG).

#### LIMITE INFERIORE DI ESPLOSIVITÀ (LIE)

Minima concentrazione di gas, espressa come percentuale in volume di gas nella miscela aria-gas, al di sotto della quale, anche in presenza di un innesco, non si ha propagazione di fiamma (UNI CEI 70028).

#### SEGNALE DI ALLARME

Segnale ottico, acustico ed elettrico, emesso dal rivelatore per indicare una concentrazione di gas in aria maggiore di una soglia di intervento prestabilita (UNI CEI 70028).

#### SEGNALE DI GUASTO

Segnale ottico o acustico atto a indicare una condizione di difetto o guasto dei rivelatori di gas (RG) (UNI CEI 70028).

I rivelatori di gas che possono installarsi sono dei seguenti tipi:

- sensori a infrarosso, spettrometri, gas-cromatografi;
- tubi di rilevazione, basati sul cambiamento di colore provocato dalla reazione chimica fra il gas e il contenuto del tubo;
- sensore catalitico, che basa il suo funzionamento sulla variazione di temperatura prodotta dalla combustione catalitica di un rivelatore a filo di platino;
- sensore a semiconduttore, ovvero un semiconduttore sintetizzato, di tipo N, composto per la maggior parte da ossidi, che viene mantenuto a una temperatura di circa 450 °C da un elemento riscaldante. Se del gas viene assorbito, si produce uno scambio elettronico e una conseguente variazione nella resistenza dinamica del semiconduttore.

In assenza di specifiche indicazioni circa le caratteristiche dei rivelatori di gas del progetto esecutivo dell'impianto, l'Appaltatore si uniformerà alle indicazioni impartite dalla Direzione dei Lavori.

Per i criteri di installazione e i requisiti di accettazione si rimanda alle norme UNI CEI 70028 e al C.M. 8 agosto 1996, n. 162429.

#### **42.7.2 – Criteri tecnici di riferimento per l'installazione**

Per i criteri di installazione dei rivelatori di gas naturale o GPL, per uso domestico o similare, si fa riferimento alla norma **UNI CEI 70028**.

##### CRITERI GENERALI

Qualora installato, il rivelatore di gas (RG) dovrà essere posizionato nei locali in cui sono previsti uno o più apparecchi utilizzatori del gas combustibile.

L'installazione del rivelatore di gas e degli organi di intercettazione non deve alterare le condizioni di sicurezza dell'impianto interno né il corretto funzionamento degli apparecchi utilizzatori del gas combustibile. Quando un rivelatore di gas viene installato in luoghi o ambienti in cui esista un locale presidiato, esso deve essere dotato di ripetizione dei segnali ottici e acustici in tale locale.

Il rivelatore di gas deve essere opportunamente collocato lontano da sorgenti di calore. Il collegamento fra i vari elementi di un sistema di rilevamento gas deve essere realizzato secondo le istruzioni fornite dal costruttore e tale da realizzare un sistema conforme alla norma **UNI CEI 70028**.

Nel caso in cui più apparecchi utilizzatori siano collocati in ambienti diversi, ogni ambiente potrà essere protetto da uno o più rivelatori di gas collegati all'organo di intercettazione di cui al successivo punto. L'organo di intercettazione collegato al sistema di rilevamento gas (SRG) deve essere a riarmo manuale e installato possibilmente a valle del punto di ingresso della condotta del gas dell'ambiente controllato oppure all'esterno e, di conseguenza, adeguatamente protetto dagli agenti atmosferici.

##### CRITERI DI INSTALLAZIONE DEI RIVELATORI DI GAS NATURALE (METANO)

Il rivelatore di gas va installato al di sopra del livello della possibile fuga di gas a circa 300 mm dal soffitto, in una posizione dove i movimenti dell'aria non siano impediti.

Il posizionamento del regolatore di gas non deve essere troppo vicino alle aperture o ai condotti di ventilazione, poiché il flusso d'aria nei loro pressi può essere intenso e diminuire localmente la concentrazione dei gas. Il rivelatore di gas non va installato al di sopra o presso le apparecchiature a gas, poiché piccoli rilasci di gas potrebbero venire all'atto dell'accensione, causando falsi allarmi.

Per interventi immediati in caso di cedimento dei collegamenti flessibili, si rimanda alle apparecchiature previste dalle norme specifiche.

##### CRITERI DI INSTALLAZIONE DEI RIVELATORI DI GPL (GAS DI PETROLIO LIQUIDO)

Il rivelatore di gas deve essere montato su una parete liscia a un'altezza sul pavimento di circa 300 mm e a una distanza di non più di 4 m dalla apparecchiatura più usata.

Il sito va protetto dagli urti e dai getti d'acqua durante le normali operazioni, quali, ad esempio, quelle di pulizia.

Il rivelatore di gas non va installato:

- in uno spazio chiuso (ad esempio, in un mobile o dietro un tendaggio);
- direttamente sopra un lavandino;
- vicino a una porta o una finestra;
- vicino a un ventilatore estrattore d'aria;
- in una zona dove la temperatura è al di fuori dei limiti previsti dal produttore;
- dove sporcizia e polvere possono intasare il sensore.

Per interventi immediati in caso di cedimento dei collegamenti flessibili, si rimanda alle apparecchiature previste dalle norme specifiche.

#### **42.8 – CONFORMITÀ DEGLI APPARECCHI A GAS**

Per gli apparecchi a gas si farà riferimento al D.P.R. 15 novembre 1996, n. 661. Secondo l'art. 6 di tale decreto i metodi per attestare la conformità degli apparecchi fabbricati in serie sono i seguenti:

- l'esame CE del tipo previsto all'allegato II, punto 1;
- prima dell'immissione in commercio, a scelta del fabbricante:
- la dichiarazione CE di conformità al tipo, prevista dall'allegato II, punto 2;
- la dichiarazione CE di conformità al tipo, a garanzia della qualità della produzione, prevista dall'allegato II, punto 3;
- la dichiarazione CE di conformità al tipo, a garanzia della qualità del prodotto, prevista dall'allegato



II, punto 4;

- la verifica CE prevista dall'allegato II, punto 5.

Ogni dispositivo deve essere accompagnato da una dichiarazione del fabbricante che attesti la conformità del dispositivo alle disposizioni del regolamento a esso applicabili, nonché le caratteristiche e le condizioni di montaggio o d'inserimento in un apparecchio, in modo che risulti garantito il rispetto dei requisiti essenziali richiesti per gli apparecchi completi.

## **ART. 43 – IMPIANTI TERMICI**

### **43.1 – IMPIANTI TERMICI DI PROGETTO**

Gli impianti termici delle singole unità immobiliari previste in progetto saranno autonomi e costituiti indicativamente dai seguenti elementi:

- caldaia murale a condensazione funzionante a gas metano tipo Buderus modello Logamax Plus completa di sdoppiatore fumi e cronometro ambiente con programmazione settimanale, con potenzialità modulante 3÷24 KW, produzione acqua calda sanitaria di tipo istantaneo e scambiatore lato fumi in alluminio al silicio;
- radiatori in acciaio tipo tubolare;
- collettore di distribuzione di tipo complanare avente attacchi di testa ed attacchi laterali 6+6 completo di valvole, raccordi e cassetta ispezionabile;
- distribuzione idraulica a mezzo di condotte in multistrato rivestito completa di raccordi e pezzi speciali di collegamento;
- linea adduzione gas metano dipartente dai tre contatori ubicati in nicchia al pianto terra, costituita da tubazioni in rame, valvole, rubinetti, raccordi e pezzi speciali per il collegamento di caldaie e cucine in ogni alloggio;
- canna fumaria in acciaio inox monoparete installata all'interno delle murature e sfociante sopra il tetto, di diametro  $\phi$  80 mm, completa di raccordi e pezzi speciali di collegamento.

### **43.2 – GENERALITÀ**

Gli impianti termici possono essere alimentati a:

- combustibili gassosi (D.M. 12 aprile 1996);
- combustibili liquidi (D.M. 28 aprile 2005).

Alcuni aspetti significativi di tali decreti saranno trattati di seguito.

La centrale termica dovrà rispettare le indicazioni delle norme suddette.

### **43.3 – GLI IMPIANTI TERMICI ALIMENTATI DA COMBUSTIBILI GASSOSI**

Gli impianti termici alimentati da combustibili gassosi sono impianti di nuova realizzazione e devono rispettare le prescrizioni del D.M. 12 aprile 1996. Il decreto riguarda la progettazione, la costruzione e l'esercizio dei sottoelencati impianti termici di portata termica complessiva maggiore di 35 kW (convenzionalmente, tale valore è assunto corrispondente al valore di 30.000 kcal/h indicato nelle precedenti disposizioni), alimentati da combustibili gassosi alla pressione massima di 0,5 bar:

- climatizzazione di edifici e ambienti;
- produzione centralizzata di acqua calda, acqua surriscaldata e/o vapore;
- forni da pane e altri laboratori artigiani;
- lavaggio biancheria e sterilizzazione;
- cucine e lavaggio stoviglie.

Più apparecchi termici alimentati a gas, di seguito denominati *apparecchi*, installati nello stesso locale o in locali direttamente comunicanti, sono considerati come facenti parte di un unico impianto, di portata termica pari alla somma delle portate termiche dei singoli apparecchi.

All'interno di una singola unità immobiliare adibita a uso abitativo, ai fini del calcolo della portata termica complessiva, non concorrono gli apparecchi domestici di portata termica singola non superiore a 35 kW, quali gli apparecchi di cottura alimenti, le stufe, i caminetti, i radiatori individuali, gli scaldacqua unifamiliari, gli scaldabagno e i lavabiancheria.

#### **43.3.1 – Termini, definizioni e tolleranze dimensionali**

Ai fini delle presenti disposizioni si applicano i termini, le definizioni e le tolleranze dimensionali approvati con il **D.M. 30 novembre 1983**. Inoltre, si definiscono:

- apparecchio di tipo A: apparecchio previsto per non essere collegato a un condotto o a uno speciale dispositivo per l'evacuazione dei prodotti della combustione all'esterno del locale di installazione;
- apparecchio di tipo B: apparecchio previsto per essere collegato a un condotto o a un dispositivo di evacuazione dei prodotti della combustione verso l'esterno. L'aria comburente è prelevata direttamente dall'ambiente dove l'apparecchio è collocato;
- apparecchio di tipo C: apparecchio con circuito di combustione a tenuta, che consente l'alimentazione di aria comburente al bruciatore con prelievo diretto dall'esterno e contemporaneamente assicura l'evacuazione diretta all'esterno di prodotti della combustione;
- condotte aerotermiche: condotte per il trasporto di aria trattata e/o per la ripresa dell'aria degli ambienti serviti e/o dell'aria esterna da un generatore d'aria calda;
- condotte del gas: insieme di tubi, curve, raccordi e accessori uniti fra loro per la distribuzione del gas. Le condotte oggetto della presente regola tecnica sono comprese in una delle seguenti specie definite dai decreti:
  - **D.M. 16 aprile 2008** - *Regola tecnica per la progettazione, costruzione, collaudo, esercizio e sorveglianza delle opere e dei sistemi di distribuzione e di linee dirette del gas naturale con densità non superiore a 0,8;*
  - **D.M. 17 aprile 2008** - *Regola tecnica per la progettazione, costruzione, collaudo, esercizio e sorveglianza delle opere e degli impianti di trasporto di gas naturale con densità non superiore a 0,8.*
- gas combustibile: ogni combustibile che è allo stato gassoso alla temperatura di 15 °C e alla pressione assoluta di 1013 mar, come definito nella norma **UNI EN 437**;
- generatore di aria calda a scambio diretto: apparecchio destinato al riscaldamento dell'aria mediante produzione di calore in una camera di combustione con scambio termico attraverso pareti dello scambiatore, senza fluido intermediario, in cui il flusso dell'aria è mantenuto da uno o più ventilatori;
- impianto interno: complesso delle condotte compreso tra il punto di consegna del gas e gli apparecchi utilizzatori (questi esclusi);
- impianto termico: complesso dell'impianto interno, degli apparecchi e degli eventuali accessori destinato alla produzione di calore;
- modulo a tubo radiante: apparecchio destinato al riscaldamento di ambienti mediante emanazione di calore per irraggiamento, costituito da un'unità monoblocco composta dal tubo o dal circuito radiante, dall'eventuale riflettore e relative staffe di supporto, dall'eventuale scambiatore, dal bruciatore, dal ventilatore, dai dispositivi di sicurezza, dal pannello di programmazione e controllo, dal programmatore e dagli accessori relativi;
- locale esterno: locale ubicato su spazio scoperto, anche in adiacenza all'edificio servito, purché strutturalmente separato e privo di pareti comuni. Sono considerati locali esterni anche quelli ubicati sulla copertura piana dell'edificio servito, purché privo di pareti comuni;
- locale fuori terra: locale il cui piano di calpestio è a quota non inferiore a quello del piano di riferimento;
- locale interrato: locale in cui l'intradosso del solaio di copertura è a quota inferiore a + 0,6 m al di sopra del piano di riferimento;
- locale seminterrato: locale che non è definibile né fuori terra né interrato;
- piano di riferimento: piano della strada pubblica o privata o dello spazio scoperto sul quale è attestata la parete nella quale sono realizzate le aperture di aerazione;
- portata termica nominale: quantità di energia termica assorbita nell'unità di tempo dall'apparecchio, dichiarata dal costruttore, espressa in kilowatt (kW);
- pressione massima di esercizio: pressione massima relativa del combustibile gassoso alla quale può essere esercito l'impianto interno;
- punto di consegna del gas: punto di consegna del combustibile gassoso individuato in corrispondenza;

- del raccordo di uscita del gruppo di misurazione;
- del raccordo di uscita della valvola di intercettazione, che delimita la porzione di impianto di proprietà dell'utente, nel caso di assenza del gruppo di misurazione;
- del raccordo di uscita del riduttore di pressione della fase gassosa nel caso di alimentazione da serbatoio.
- serranda tagliafuoco: dispositivo di otturazione ad azionamento automatico destinato a interrompere il flusso dell'aria nelle condotte aerotermiche e a garantire la compartimentazione antincendio per un tempo prestabilito;
- nastro radiante: apparecchio destinato al riscaldamento di ambienti mediante emanazione di calore per irraggiamento, costituito da un'unità termica e da un circuito di condotte radianti per la distribuzione del calore stesso.

L'unità termica è composta da un bruciatore, da un ventilatore-aspiratore, da una camera di combustione, da una camera di ricircolo, dal condotto di espulsione fumi, dai dispositivi di controllo e sicurezza, dal pressostato differenziale ed eventualmente dal termostato di sicurezza positiva a riarmo manuale. Le condotte radianti, la cui temperatura superficiale massima deve essere minore di 300 °C, devono essere realizzate con materiale resistente alle alte temperature e isolate termicamente nella parte superiore e laterale e devono essere a tenuta ed esercite costantemente in depressione.

Tali condotte aerotermiche sono parte integrante dell'apparecchio.

### 43.3.2 – I locali di installazione

Riguardo ai locali di installazione degli apparecchi per il riscaldamento, il **D.M. 12 aprile 1996** definisce (figura 43.1):

- locale esterno: locale ubicato su spazio scoperto, anche in adiacenza all'edificio servito, purché strutturalmente separato e privo di pareti comuni. Sono considerati locali esterni anche quelli ubicati sulla copertura piana dell'edificio servito, purché privo di pareti comuni;
- locale fuori terra: locale il cui piano di calpestio è a quota non inferiore a quello del piano di riferimento;
- locale interrato: locale in cui l'intradosso del solaio di copertura è a quota inferiore a + 0,6 m al di sopra del piano di riferimento;
- locale seminterrato: locale che non è definibile né fuori terra né interrato;
- piano di riferimento: piano della strada pubblica o privata o dello spazio scoperto sul quale è attestata la parete nella quale sono realizzate le aperture di aerazione.

*Figura 43.1*

*Locali di installazione degli impianti termici secondo il D.M. 12 aprile 1996*

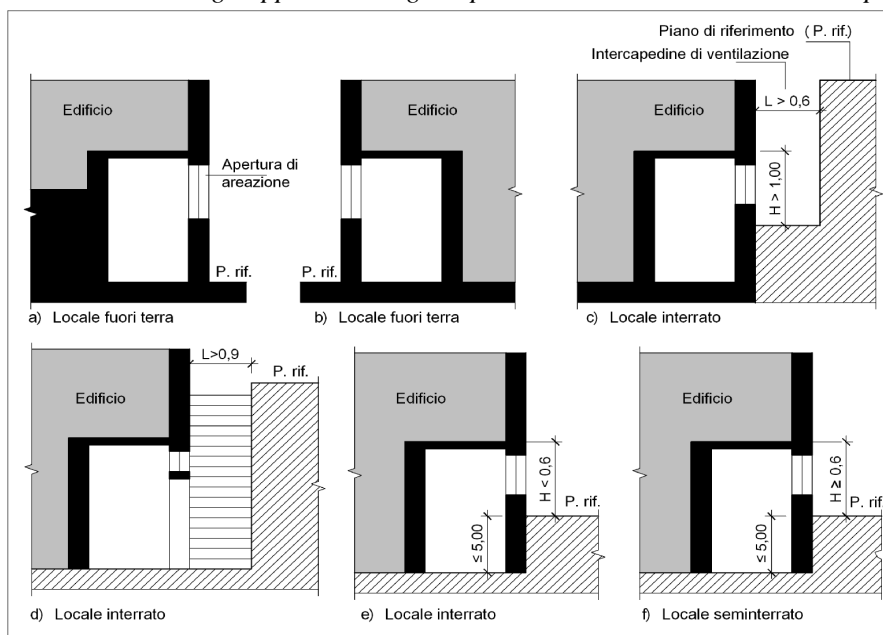

### 43.3.3 – I luoghi di installazione degli apparecchi

Gli apparecchi per la climatizzazione possono essere installati all'aperto, in locali esterni, in fabbricati destinati anche ad altro uso o in locali inseriti nella volumetria del fabbricato servito.

Gli apparecchi, in ogni caso, devono essere installati in modo tale da non essere esposti a urti o manomissioni.

#### L'INSTALLAZIONE DEGLI APPARECCHI ALL'APERTO

Gli apparecchi installati all'aperto devono essere costruiti per tale tipo di installazione.

È ammessa l'installazione in adiacenza alle pareti dell'edificio servito alle seguenti condizioni:

- la parete deve possedere caratteristiche di resistenza al fuoco almeno REI 30 ed essere realizzata con materiale di classe 0 di reazione al fuoco, nonché essere priva di aperture nella zona che si estende, a partire dall'apparecchio, per almeno 0,50 m lateralmente e 1 m superiormente (figura 43.2).

Qualora la parete non soddisfi in tutto o in parte tali requisiti, gli apparecchi devono distare non meno di 0,6 m dalle pareti degli edifici oppure deve essere interposta una struttura di caratteristiche non inferiori a REI 120 di dimensioni superiori di almeno 0,50 m della proiezione retta dell'apparecchio lateralmente e 1 m superiormente.

*Figura 43.2 - Installazione degli apparecchi all'aperto*

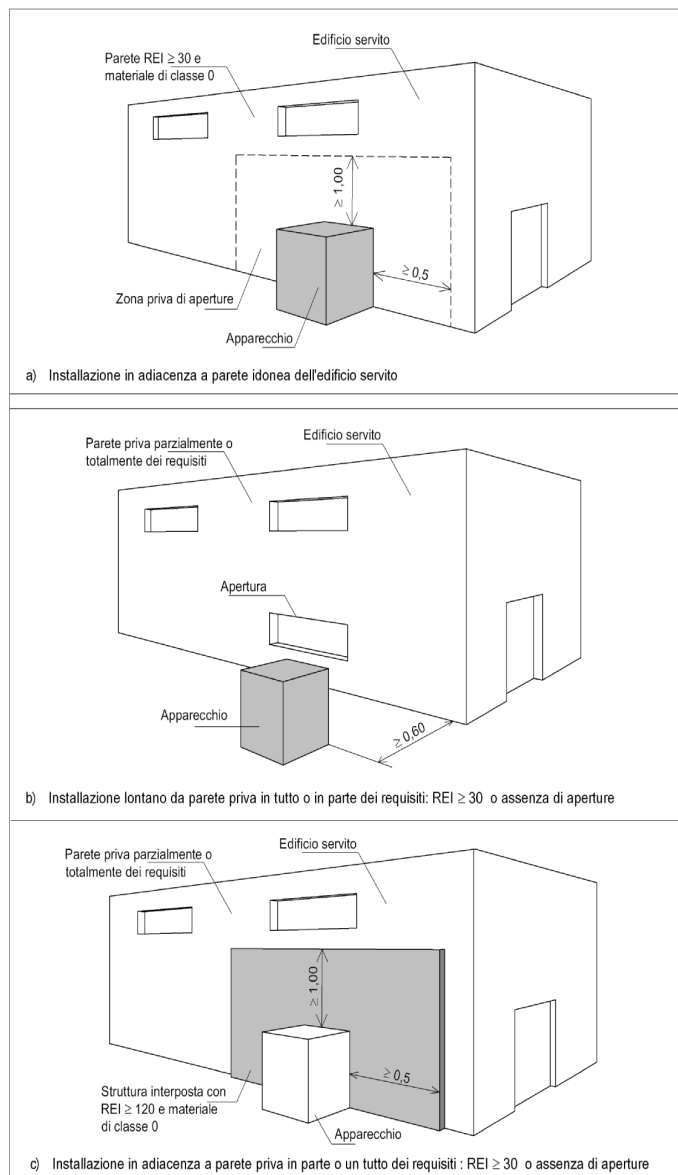

LE LIMITAZIONI PER GLI APPARECCHI ALIMENTATI CON GAS A DENSITÀ MAGGIORE DI 0,8

Gli apparecchi con portata termica superiore a 116 kW devono distare non meno di 5 m da (figura 43.3):

- cavità o depressioni, poste al piano di installazione degli apparecchi;
- aperture comunicanti con locali sul piano di posa degli apparecchi o con canalizzazioni drenanti.

Tale distanza può essere ridotta del 50% per gli apparecchi di portata termica inferiore a 116 kW.

Le distanze sono meglio riassunte qui di seguito.

$R \geq 2,50$  m per apparecchi con portata termica  $Q \leq 116$  kW

$R \geq 5,00$  m per apparecchi con portata termica  $Q > 116$  kW

*Figura 43.3*

*Distanze da rispettare per l'installazione all'aperto degli apparecchi alimentati con gas a densità maggiore di 0,8*

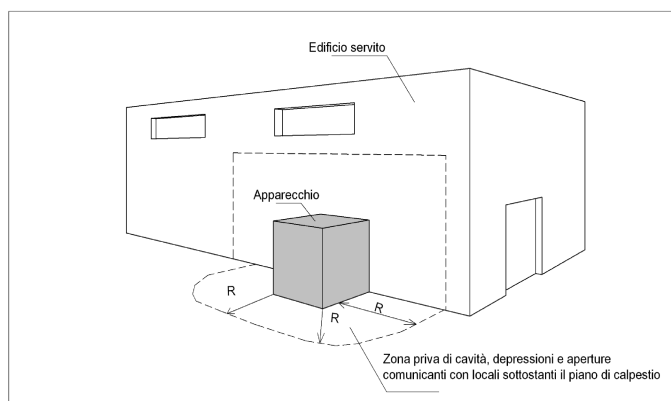

L'INSTALLAZIONE IN LOCALI ESTERNI

I locali esterni devono essere a uso esclusivo, realizzati in materiali di classe 0 di reazione al fuoco e ubicati in spazio scoperto (figura 43.4), in adiacenza alla parete esterna dell'edificio servito, purché dotata di caratteristiche non inferiori a REI 30 e materiale di classe 0 di reazione al fuoco e assenza di aperture. Quando la parete non soddisfa in tutto o in parte i requisiti richiesti, il locale può essere:

- ubicato lontano dall'edificio servito e a distanza non inferiore a 0,60 m;
- in adiacenza alla parete, previa interposizione di una struttura con le seguenti caratteristiche:
  - non inferiore a REI 120;
  - di dimensioni maggiori di 0,5 m lateralmente e di 1 m superiormente.

*Figura 43.4*

*Ubicazione dei locali esterni per l'installazione degli impianti*

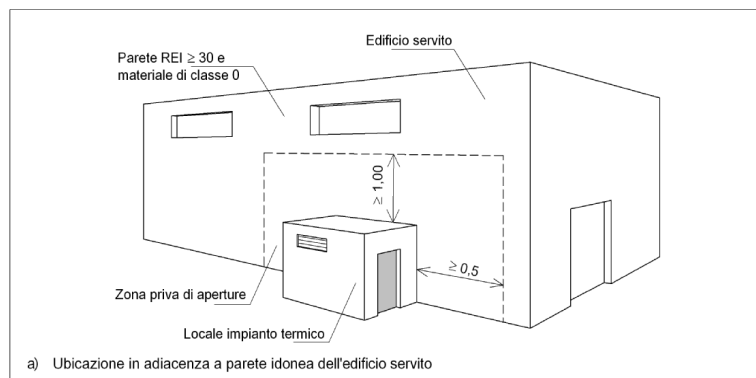

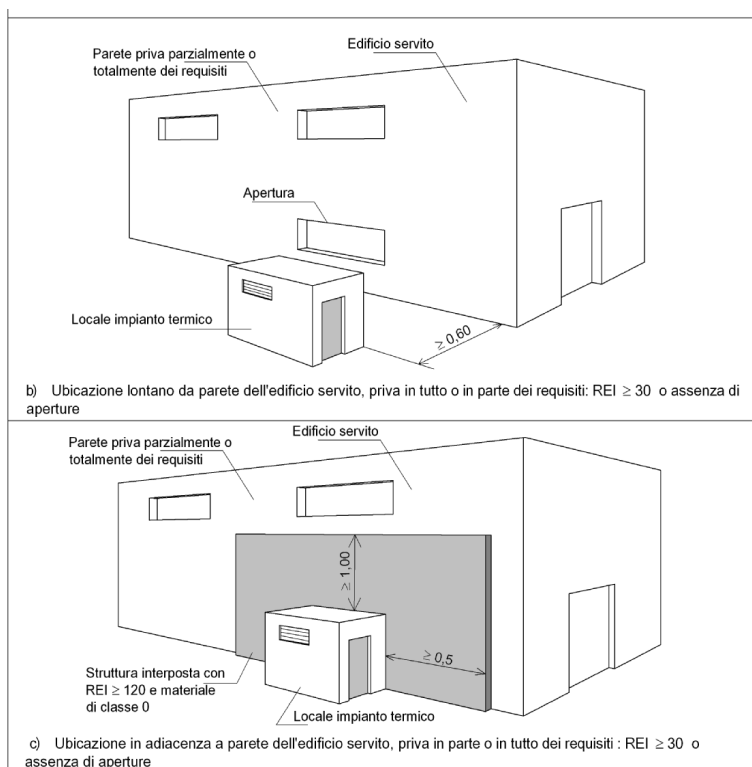

#### 43.3.4 – Le aperture di aerazione

I locali devono essere dotati di una o più aperture permanenti di aerazione realizzate su pareti esterne. È consentita la protezione delle aperture di aerazione con grigliati metallici, reti e/o alette antipioggia, a condizione che non venga ridotta la superficie netta di aerazione.

Le aperture di aerazione devono essere realizzate e collocate in modo da evitare la formazione di sacche di gas, indipendentemente dalla conformazione della copertura.

Nel caso di coperture piane, tali aperture devono essere realizzate nella parte più alta della parete. Ai fini della realizzazione delle aperture di aerazione, la copertura è considerata parete esterna qualora confinante con spazio scoperto e di superficie non inferiore al 50% della superficie in pianta del locale, nel caso dei locali di installazione di apparecchi per la climatizzazione di edifici e ambienti, per la produzione centralizzata di acqua calda, acqua surriscaldata e/o vapore, e al 20% negli altri casi. Le superfici libere minime, in funzione della portata termica complessiva, non devono essere inferiori a quelle calcolate come di seguito indicato. In ogni caso, ciascuna apertura non deve avere superficie netta inferiore a 100 cm<sup>2</sup>:

- locali fuori terra:  $S = Q \cdot 10$  (con un minimo di 3000 cm<sup>2</sup>);
- locali seminterrati e interrati, fino a quota - 5 m dal piano di riferimento:  $S = Q \cdot 15$  (con un minimo di 3000 cm<sup>2</sup>);
- locali interrati, a quota compresa tra - 5 m e - 10 m al di sotto del piano di riferimento (consentiti solo per i locali di installazione di apparecchi per la climatizzazione di edifici e ambienti, per la produzione centralizzata di acqua calda, acqua surriscaldata e/o vapore):  $S = Q \cdot 20$  (con un minimo di 5000 cm<sup>2</sup>).

$Q$  esprime la portata termica in kW e  $S$  la superficie in cm<sup>2</sup>.

#### 43.3.5 – Le limitazioni delle aperture di aerazione per apparecchi alimentati con gas a densità maggiore di 0,8

La norma stabilisce che almeno i 2/3 della superficie di aerazione devono essere realizzati a filo del piano di calpestio, con un'altezza minima di 20 cm. Le aperture di aerazione devono rispettare le seguenti distanze  $R$  da cavità, depressioni o aperture comunicanti con locali ubicati al di sotto del piano di calpestio o da canalizzazioni drenanti (figura 43.5):

- $R \geq 2,00$  m, per portate termiche ( $Q$ ) non superiori a 116 kW;
- $R \geq 4,50$  m, per portate termiche ( $Q$ ) superiori a 116 kW.

*Figura 43.5*

*Ulteriori prescrizioni per le aperture di aerazione del locale centrale termica fuori terra, alimentato a gas di rete con densità superiore a 0,8, come prescritto dal D.M. 12 aprile 1996*

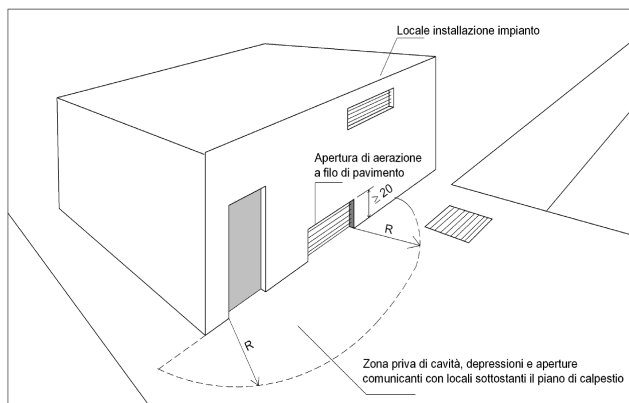

#### **43.3.6 – Le specifiche per le superfici delle aperture di aerazione**

La superficie di aerazione non deve essere, in ogni caso, inferiore a 3000 cm<sup>2</sup>, e, nel caso di densità maggiore, di 0,8, inferiore a 5000 cm<sup>2</sup>.

In caso di locali sottostanti o contigui a locali di pubblico spettacolo o soggetti ad affollamento superiore a 0,4 persone/m<sup>2</sup> o ai relativi sistemi di via di uscita, l'apertura di aerazione si deve estendere a filo del soffitto, nella parte più alta della parete attestata su spazio scoperto o su strada pubblica o privata scoperta, o, nel caso di locali interrati, su intercapedine a uso esclusivo attestata superiormente su spazio scoperto o strada scoperta. La superficie netta di aerazione deve essere aumentata del 50% rispetto ai valori indicati per le aperture di aerazione, e, in ogni caso, deve estendersi lungo almeno il 70% della parete attestata sull'esterno, come sopra specificato, per un'altezza, in ogni punto, non inferiore a 50 cm. Nel caso di alimentazione con gas a densità superiore a 0,8, tale apertura deve essere realizzata anche a filo del pavimento (figura 43.5).

#### **43.3.7 – L'installazione in fabbricati destinati a altro uso o in locali facenti parte dell'edificio servito**

##### LE REGOLE GENERALI PER L'UBICAZIONE

La norma stabilisce in generale che il piano di calpestio dei locali non può essere ubicato a quota inferiore a 5 m al di sotto del piano di riferimento. In casi particolari può essere ammesso che tale piano sia a quota più bassa e, comunque, non inferiore a - 10 m dal piano di riferimento, ma devono essere rispettate le seguenti prescrizioni:

- le aperture di aerazione e l'accesso devono essere ricavati su una o più intercapedini antincendio, attestate su spazio scoperto, non comunicanti con alcun locale e ad esclusivo uso del locale destinato agli apparecchi;
- all'esterno del locale e in prossimità di questo, deve essere installata, sulla tubazione di adduzione del gas, una valvola automatica del tipo normalmente chiuso, asservita al funzionamento del bruciatore e al dispositivo di controllo della tenuta del tratto di impianto interno tra la valvola stessa e il bruciatore;
- la pressione di esercizio non deve essere superiore a 0,04 bar.

Almeno una parete, di lunghezza non inferiore al 15% del perimetro, deve essere confinante con spazio scoperto o strada pubblica o privata scoperta o, nel caso di locali interrati, con intercapedine a uso esclusivo, di sezione orizzontale netta non inferiore a quella richiesta per l'aerazione e larga non meno di 60 cm, e attestata superiormente su spazio scoperto o strada scoperta. Per meglio comprendere alcuni aspetti di cui sopra, si riportano alcune definizioni del **D.M. 30 novembre 1983**:

**“INTERCAPEDINE ANTINCENDI (PUNTO 1.8)**

Vano di distacco con funzione di aerazione e/o scarico di prodotti della combustione di larghezza trasversale non inferiore a 60 cm, con funzione di passaggio di persone di larghezza trasversale non inferiore a 90 cm (figura 90.6a).

Longitudinalmente è delimitata dai muri perimetrali (con o senza aperture) appartenenti al fabbricato servito e da terrapieno e/o da muri di altro fabbricato, aventi pari resistenza al fuoco.

Ai soli scopi di aerazione e di scarico dei prodotti della combustione, è inferiormente delimitata da un piano ubicato a quota non inferiore a 1 m dall'intradosso del solaio del locale stesso.

Per la funzione di passaggio di persone, la profondità dell'intercapedine deve essere tale da assicurare il passaggio nei locali serviti attraverso varchi aventi altezza libera di almeno 2 m. Superiormente, è delimitata da spazio scoperto.”

**“SPAZIO SCOPERTO (PUNTO 1.12)**

Spazio a cielo libero o superiormente grigliato, avente, anche se delimitato su tutti i lati, superficie minima ( $S_{min}$ ) in pianta ( $m^2$ ) non inferiore a quella calcolata moltiplicando per tre l'altezza ( $h_{min}$ ) in metri della parete più bassa che lo delimita:  $S_{min} = h_{min} \cdot 3$

La distanza fra le strutture verticali che delimitano lo spazio scoperto deve essere non inferiore a 3,50 m.

Se le pareti delimitanti lo spazio a cielo libero o grigliato hanno strutture che aggettano o rientrano, detto spazio è considerato scoperto se sono rispettate le predette condizioni e se il rapporto fra la sporgenza o rientranza ( $s$ ) e la relativa altezza di impostazione ( $d$ ) non è superiore a 1/2 (figura 81.6b).

La superficie minima libera deve risultare al netto delle superfici aggettanti.

La minima distanza di 3,50 m deve essere computata fra le pareti più vicine in caso di rientranze, fra parete e limite esterno della proiezione dell'aggetto in caso di sporgenze e fra i limiti esterni delle proiezioni di aggetti prospicienti.

Il Ministero dell'interno, con la lettera circolare 30 novembre 2000, n. P1275/4134, chiarisce che, in via generale, la prescrizione richiedente che almeno una parete, di lunghezza non inferiore al 15% del perimetro del locale caldaia, sia confinante con spazio scoperto, è finalizzata a garantire la collocazione del locale stesso nell'ambito della fascia perimetrale dell'edificio e ciò allo scopo di conseguire i seguenti obiettivi di sicurezza:

- obbligare a posizione i focolari alla periferia del fabbricato;
- assicurare le necessarie condizioni per la realizzazione delle richieste aperture d'aerazione;
- determinare situazioni di luogo atte a facilitare l'intervento delle squadre di soccorso in caso d'incendio.

La specifica funzione dell'intercapedine è connessa all'aerazione e allo scarico dei fumi e non già a quella di costituire prolungamento volumetrico a tutta altezza del sovrastante spazio scoperto.

È consigliabile che le aperture di aerazione dei relativi locali siano realizzate nella parte alta della parete esterna e ciò ai fini di evitare la formazione di sacche di gas. Fatti salvi, pertanto, i casi in cui le aperture d'aerazione devono essere necessariamente realizzate a filo soffitto, si ritiene che, in presenza di travi, la prescrizione normativa sia ugualmente soddisfatta con la collocazione delle aperture di aerazione nell'immediata zona sottotrave e, comunque, mai al di sotto della metà superiore della parete.”

Figura 43.6 - Intercapedine antincendio e spazio scoperto secondo il D.M. 30 novembre 1983

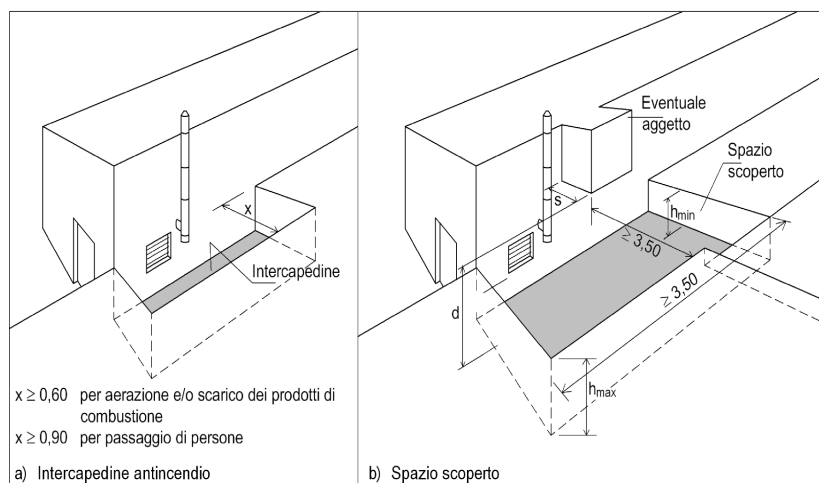



LE LIMITAZIONI DELL'UBICAZIONE DI APPARECCHI ALIMENTATI CON GAS A DENSITÀ MAGGIORE DI 0,8

L'installazione è consentita esclusivamente in locali fuori terra, eventualmente comunicanti con locali anch'essi fuori terra. In entrambi i casi il piano di calpestio non deve presentare avvallamenti o affossamenti tali da creare sacche di gas che determinino condizioni di pericolo.

I DIVIETI PER L'UBICAZIONE DEI LOCALI

I locali di installazione degli apparecchi per la climatizzazione di edificio e ambienti non devono risultare sottostanti o contigui a locali di pubblico spettacolo, ad ambienti soggetti ad affollamento superiore a 0,4 persone/m<sup>2</sup> o ai relativi sistemi di vie di uscita.

Tale sottostanza o contiguità è tuttavia ammessa, purché la parete confinante con spazio scoperto, strada pubblica o privata scoperta, o nel caso di locali interrati con intercapedine a uso esclusivo, attestata superiormente su spazio scoperto o strada scoperta, si estenda per una lunghezza non inferiore al 20% del perimetro e la pressione di esercizio non superi i 0,04 bar.

LE CARATTERISTICHE COSTRUTTIVE

I locali posti all'interno di fabbricati destinati anche ad altri usi devono costituire compartimento antincendio. Le strutture devono essere realizzate con materiale di classe 0 di reazione. Le caratteristiche antincendio sono illustrate nella tabella 43.1.

Tabella 43.1 - Caratteristiche antincendio

Portata termica complessiva dell'impianto	Strutture portanti Portata termica complessiva	Strutture di separazione da altri ambienti (resistenza al fuoco)
Non superiore a 116 kW	≥ R 60	≥ REI 60
Superiore a 116 kW	≥ R 120	≥ REI 120

Per approfondimenti sugli aspetti strutturali e di resistenza a fuoco si rimanda al **D.M. 16 febbraio 2007** (*Classificazione di resistenza al fuoco di prodotti ed elementi costruttivi di opere da costruzione*). Tale decreto si applica ai prodotti e agli elementi costruttivi per i quali è prescritto il requisito di resistenza al fuoco ai fini della sicurezza in caso d'incendio delle opere in cui sono inseriti.

È definito *prodotto da costruzione* qualsiasi prodotto fabbricato al fine di essere permanentemente incorporato in elementi costruttivi o opere da costruzione.

Le opere da costruzione comprendono gli edifici e le opere di ingegneria civile.

Le prestazioni di resistenza al fuoco dei prodotti e degli elementi costruttivi possono essere determinate in base ai risultati di prove, calcoli o confronti con tabelle.

Le modalità per la classificazione di prodotti ed elementi costruttivi in base ai risultati di prove di resistenza al fuoco e di tenuta al fumo sono descritte nell'allegato B del citato decreto.

L'allegato C, invece, descrive le modalità per la classificazione di prodotti ed elementi costruttivi in base ai risultati di calcoli.

Le modalità per la classificazione di elementi costruttivi in base a confronti con tabelle, infine, sono descritte nell'allegato D.

Il **D.M. 12 aprile 1996** stabilisce che, ferme restando le limitazioni sulla disposizione degli impianti all'interno dei locali, l'altezza del locale di installazione deve rispettare le misure minime, in funzione della portata termica complessiva, indicate nella tabella 43.2.

Tabella 43.2 - Misure minime dell'altezza del locale di installazione

Portata termica complessiva dell'impianto	Altezza minima (m)
Non superiore a 116 kW	2,00
Superiore a 116 kW e sino a 350 kW	2,30
Superiore a 350 kW e sino a 580 kW	2,60
Superiore a 580 kW	2,90

**43.3.8 – La disposizione degli impianti all'interno dei locali**

Le distanze tra un qualsiasi punto esterno degli apparecchi e le pareti verticali e orizzontali del locale, nonché le distanze fra gli apparecchi installati nello stesso locale, devono permettere l'accessibilità agli

organi di regolazione, sicurezza e controllo, nonché la manutenzione ordinaria.

Le dimensioni delle caldaie variano in funzione della potenza termica erogata e della casa costruttrice (tabella 43.3).

Gli spazi funzionali minimi sono necessariamente quelli previsti dalla casa costruttrice.

Per le caldaie su basamento tra l'apparecchio e le pareti del locale, è consigliabile lasciare uno spazio di almeno 120 cm per potere operare durante gli interventi di manutenzione.

L'estrazione laterale del bruciatore può prevedere profondità anche maggiori. Lo spazio frontale, secondo alcuni modelli di caldaie, deve essere di almeno 150 cm.

L'uso di sistemi di pulizia mediante apposito kit può richiedere una profondità anche di 300 cm. In caso contrario, la pulizia della caldaia dovrà essere eseguita con apparecchi smontabili o con altri sistemi a umido. Lo spazio funzionale deve consentire il montaggio dell'apparecchio e la dissipazione acustica mediante l'installazione di particolari basamenti insonorizzati. In quest'ultimo caso deve essere anche considerato che l'altezza d'installazione della caldaia e, di conseguenza, la posizione dei collegamenti per le tubazioni subiranno delle modifiche.

Lungo il perimetro dell'apparecchio è consentito il passaggio dei canali da fumo e delle condotte aerotermiche, delle tubazioni dell'acqua, gas, vapore e dei cavi elettrici a servizio dell'apparecchio.

È consentita l'installazione a parete di apparecchi previsti per tale tipo di installazione.

È consentito che più apparecchi termici a pavimento o a parete, previsti per il particolare tipo di installazione, siano posti tra loro in adiacenza o sovrapposti, a condizione che tutti i dispositivi di sicurezza e di controllo siano facilmente raggiungibili.

Il posizionamento dei vari componenti degli impianti deve essere tale da evitare il rischio di formazione di sacche di gas in misura pericolosa.

Tabella 43.3 - Dimensioni di caldaia a gas in ghisa in funzione della potenza termica

Potenza termica (kW)	Distanza dalla parete (mm)		Distanza frontale (mm)		Lunghezza (mm)	Larghezza (mm)
	Raccomandata	Minima	Raccomandata	Minima		
105 140 170 200 230	750 750 750 750 750	400 400 400 400 400	1500 1500 1500 1500 1500	1000 1000 1000 1000 1000	1125 1285 1445 1605 1765	880 880 880 880 880
240 295 350 400 455 510	900 900 900 900 900 900	600 600 600 600 600 600	1700 1700 1700 2200 2200 2200	1000 1000 1000 1000 1000 1000	1580 1750 1920 2090 2260 2430	980 980 980 980 980 980
570 660 740 820 920 1020 1110 1200	1150 1150 1150 1150 1150 1150 1150 1150	820 820 820 820 820 820 820 820	2300 2300 2300 2300 3000 3000 3000 3000	1400 1400 1400 1400 1500 1500 1500 1500	1926 2096 2266 2436 2606 2776 2946 3116	1281 1281 1281 1281 1281 1281 1281 1281

#### 43.3.9 – L'accesso

L'accesso può avvenire dall'esterno da: spazio scoperto; strada pubblica o privata scoperta; porticati; intercapedine antincendio di larghezza non inferiore a 90 cm.

L'accesso può anche avvenire dall'interno tramite disimpegno, realizzato in modo da evitare la formazione di sacche di gas e avente le seguenti caratteristiche:

- impianti di portata termica non superiore a 116 kW;
- resistenza al fuoco delle strutture REI 30 e con porte REI 30.
- impianti di portata termica superiore a 116 kW:
- superficie netta minima di 2 m<sup>2</sup>;
- resistenza al fuoco delle strutture REI 60 e con porte REI 60;
- aerazione a mezzo di aperture di superficie complessiva non inferiore a 0,5 m<sup>2</sup> e realizzate su parete attestata su spazio scoperto, strada pubblica o privata scoperta, intercapedine.

Nel caso di alimentazione con gas a densità non superiore a 0,8, è consentito l'utilizzo di un camino di sezione non inferiore a 0,1 m<sup>2</sup>.

**Figura 43.7**

*Esempio di C.T. alimentata a gas di rete con accesso da spazio esterno o da strada pubblica o privata scoperta. Caratteristiche costruttive e distanze minime consigliate per gli spazi attorno al generatore*

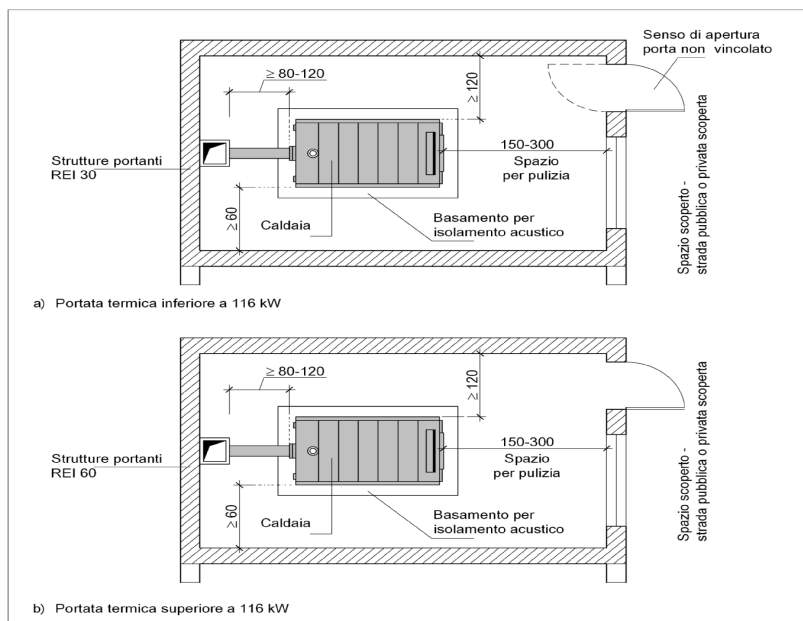

**Figura 43.8**

*Esempio di C.T. alimentata a gas di rete con accesso da intercapedine antincendio di larghezza non inferiore a 0,90 m. Caratteristiche costruttive e distanze minime consigliate per gli spazi attorno al generatore*

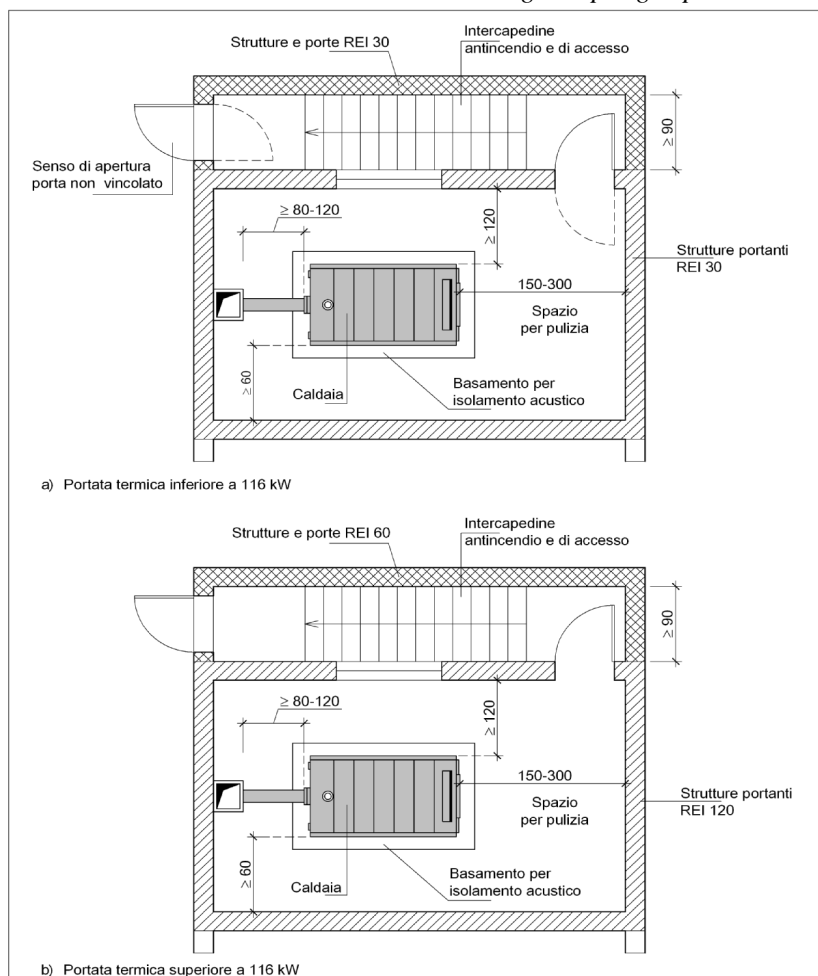

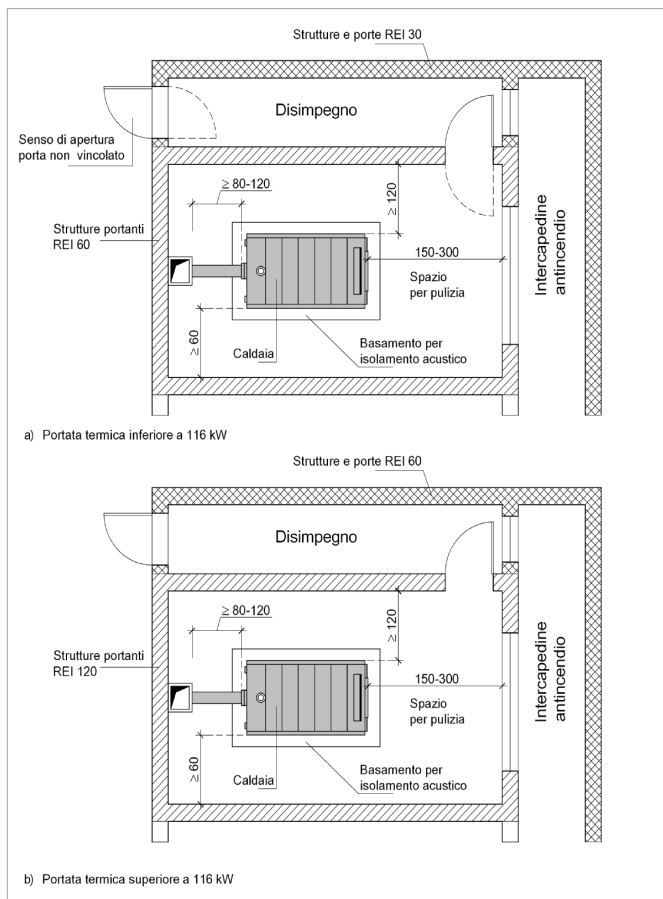

*Figura 43.9 - Esempio di C.T. alimentata a gas di rete con accesso da disimpegno con parete attestata su intercapedine antincendio. Caratteristiche costruttive e distanze minime consigliate per gli spazi attorno al generatore.*

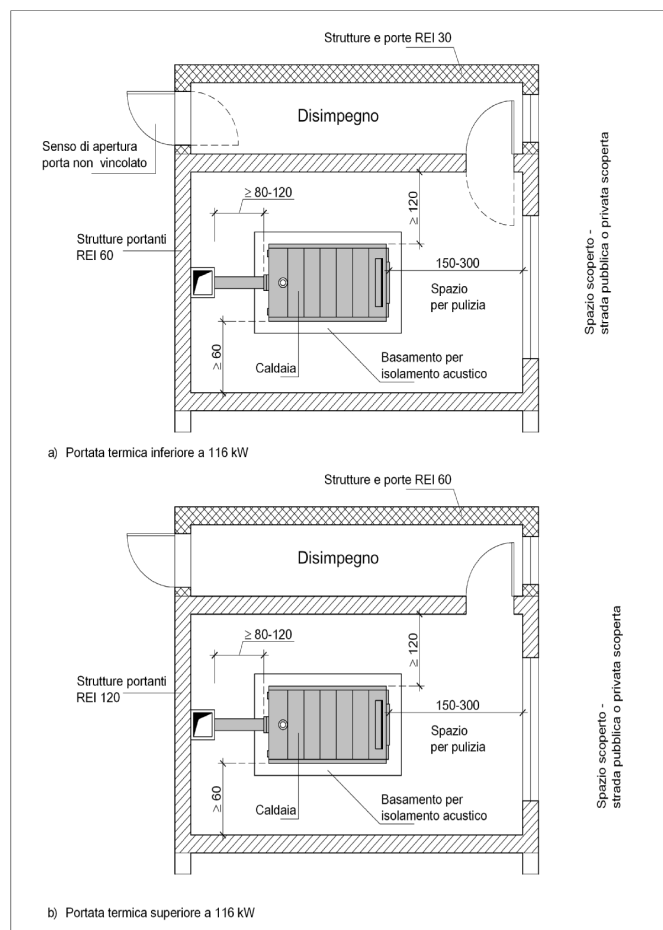

*Figura 43.10 - Esempio di C.T. alimentata a gas di rete con accesso da disimpegno con parete attestata su spazio esterno o da strada pubblica o privata scoperta. Caratteristiche costruttive e distanze minime consigliate per gli spazi attorno al generatore.*

### **43.3.10 – Le porte**

Le porte dei locali delle centrali termiche e dei disimpegni devono rispettare le seguenti prescrizioni dimensionali:

- altezza minima 2 m;
- larghezza minima 0,60 m.

Il verso di apertura della porta dipende dalla portata termica complessiva, come indicato nella sottostante tabella 43.4.

*Tabella 43.4 – Portata termica complessiva dell'impianto e verso di apertura della porta*

Portata termica complessiva dell'impianto	Verso di apertura porta	Congegno di autochiusura
Non superiore a 116 kW	Non vincolato	Sì
Superiore a 116 kW	Verso l'esterno	Sì

Le porte devono possedere le caratteristiche di resistenza al fuoco, come specificato nella tabella 43.5.

*Tabella 43.5 - Portata termica complessiva dell'impianto e caratteristiche di resistenza al fuoco*

Portata termica complessiva dell'impianto	Caratteristiche di resistenza al fuoco
Non superiore a 116 kW	REI 30
Superiore a 116 kW	REI 60

Alle porte di accesso diretto da spazio scoperto, strada pubblica o privata, scoperta o da intercapedine antincendio, non sono richiesti tali requisiti, purché siano in materiale di classe 0 di reazione al fuoco.

### **43.4 – IMPIANTI TERMICI ALIMENTATI DA COMBUSTIBILI LIQUIDI**

La progettazione, la costruzione e l'esercizio degli impianti termici alimentati da combustibili liquidi, deve rispettare le prescrizioni del **D.M. 28 aprile 2005**. Tali norme riguardano gli impianti termici di portata termica complessiva maggiore di 35 kW, alimentati da combustibili liquidi. Le disposizioni si applicano agli impianti di nuova realizzazione.

Ai fini della prevenzione degli incendi e allo scopo di raggiungere i primari obiettivi di sicurezza relativi alla salvaguardia delle persone, dei beni e dei soccorritori, gli impianti termici alimentati da combustibili liquidi devono essere realizzati in modo da:- evitare la fuoriuscita accidentale di combustibile;

- evitare, nel caso di fuoriuscita accidentale di combustibile, spandimenti in locali diversi da quello di installazione;
- limitare, in caso di incendio, danni alle persone;
- limitare, in caso di incendio, danni ai locali vicini e a quelli contenenti gli impianti;
- consentire ai soccorritori di operare in condizioni di sicurezza.

#### **43.4.1 – L'installazione in fabbricati destinati ad altro uso o in locali facenti parte dell'edificio servito**

##### LE REGOLE GENERALI PER L'UBICAZIONE

Gli impianti termici possono essere installati in un qualsiasi locale del fabbricato che abbia almeno una parete, di lunghezza non inferiore al 15% del perimetro, confinante con spazio scoperto o strada pubblica o privata scoperta o, nel caso di locali interrati, con intercapedine ad uso esclusivo, di sezione orizzontale netta non inferiore a quella richiesta per l'aerazione, larga almeno 0,6 m e attestata superiormente su spazio scoperto o strada scoperta.

##### LE APERTURE DI AERAZIONE.

I locali devono essere dotati di una o più aperture permanenti di aerazione realizzate su pareti esterne attestanti su spazi scoperti o intercapedini a uso esclusivo. È consentita la protezione delle aperture di aerazione con grigliati metallici, reti e/o alette antipioggia a condizione che non venga ridotta la superficie netta di aerazione. Ai fini della realizzazione delle aperture di aerazione, la copertura è considerata parete esterna qualora confinante con spazio scoperto e di superficie non inferiore al 50% della superficie in pianta del locale, nel caso dei locali di installazione degli apparecchi, e al 20% negli altri casi.

Fatto salvo quanto previsto dal **D.Lgs. n. 152/2006**, le superfici libere minime, in funzione della portata termica complessiva, non devono essere inferiori a quelle calcolate come di seguito indicato. In ogni caso, ciascuna apertura non deve avere superficie netta inferiore a 100 cm<sup>2</sup>:

- locali fuori terra:  $S = Q \cdot 6$  (con un minimo di 2500 cm<sup>2</sup>);
- locali seminterrati e interrati, fino a quota - 5 m dal piano di riferimento:  $S = Q \cdot 9$  (con un minimo di 2500 cm<sup>2</sup>);
- locali interrati, a quota compresa tra - 5 m e - 10 m al di sotto del piano di riferimento (consentiti solo per i locali di installazione di apparecchi per la climatizzazione di edifici e ambienti, per la produzione centralizzata di acqua calda, acqua surriscaldata e/o vapore):  $S = Q \cdot 12$  (con un minimo di 3000 cm<sup>2</sup>).

$Q$  esprime la portata termica in kW ed  $S$  la superficie in cm<sup>2</sup>.

#### LE CARATTERISTICHE COSTRUTTIVE

I locali posti all'interno di fabbricati destinati anche ad altri usi devono costituire compartimento antincendio. Le strutture devono essere realizzate con materiale di classe 0 di reazione. Le caratteristiche antincendio sono illustrate nella tabella 43.6.

Tabella 43.6 – Caratteristiche antincendio

Portata termica complessiva dell'impianto	Strutture portanti Portata termica complessiva	Strutture di separazione da altri ambienti (resistenza al fuoco)
Non superiore a 116 kW	≥ R 60	≥ REI 60
Superiore a 116 kW	≥ R 120	≥ REI 120

Per approfondimenti sugli aspetti strutturali e di resistenza a fuoco si rimanda al **D.M. 16 febbraio 2007** (Classificazione di resistenza al fuoco di prodotti ed elementi costruttivi di opere da costruzione).

Il **D.M. 28 aprile 2005** stabilisce che, ferme restando le limitazioni sulla disposizione degli impianti all'interno dei locali, l'altezza del locale di installazione deve rispettare le misure minime, in funzione della portata termica complessiva, indicate nella tabella 43.7.

Tabella 43.7 - Misure minime dell'altezza del locale di installazione

Portata termica complessiva dell'impianto	Altezza minima
Non superiore a 116 kW	2,00 m
Superiore a 116 kW e sino a 350 kW	2,30 m
Superiore a 350 kW	2,50 m

#### 43.4.2 – La disposizione degli impianti all'interno dei locali

Lungo il perimetro dell'apparecchio è consentito il passaggio dei canali da fumo e delle condotte aerotermiche, delle tubazioni dell'acqua, del combustibile, del vapore e dei cavi elettrici a servizio dell'apparecchio.

È consentita l'installazione a parete di apparecchi previsti per tale tipo di installazione.

È consentito che più apparecchi termici a pavimento o a parete, previsti per il particolare tipo di installazione, siano posti tra loro in adiacenza o sovrapposti, a condizione che tutti i dispositivi di sicurezza e di controllo siano facilmente raggiungibili.

Le distanze tra un qualsiasi punto esterno degli apparecchi e le pareti verticali e orizzontali del locale, nonché le distanze fra gli apparecchi installati nello stesso locale, devono permettere l'accessibilità agli organi di regolazione, sicurezza e controllo nonché la manutenzione ordinaria.

#### 43.4.3 – L'accesso

L'accesso alla centrale termica può avvenire dall'esterno da:

- spazio scoperto;
- strada pubblica o privata scoperta;
- porticati;
- intercapedine antincendio di larghezza non inferiore a 0,9 m.

L'accesso può avvenire anche dall'interno, tramite disimpegno avente le seguenti caratteristiche:

- impianti di portata termica non superiore a 116 kW:

- resistenza al fuoco delle strutture e delle porte REI 30.
- impianti di portata termica superiore a 116 kW:
- superficie netta minima di 2 m<sup>2</sup>;
- resistenza al fuoco delle strutture REI 60 e con porte REI 60;
- aerazione a mezzo di aperture di superficie complessiva non inferiore a 0,50 m<sup>2</sup> realizzate su parete attestata su spazio scoperto, strada pubblica o privata scoperta, intercapedine.

Nel caso in cui l'aerazione non sia realizzabile come sopra indicato, è consentito l'utilizzo di un condotto in materiale incombustibile di sezione non inferiore a 0,10 m<sup>2</sup> sfociante al di sopra della copertura dell'edificio.

#### 43.4.4 – Le porte

Le porte dei locali delle centrali termiche e dei disimpegni devono rispettare le seguenti prescrizioni dimensionali:

- altezza minima 2 m;
- larghezza minima 0,80 m.

Il verso di apertura della porta dipende dalla portata termica complessiva, come indicato nella sottostante tabella 43.8.

Tabella 81.8 - Portata termica complessiva dell'impianto e verso di apertura della porta

Portata termica complessiva dell'impianto	Verso di apertura porta	Congegno di autochiusura
Non superiore a 116 kW	Non vincolato	Sì
Superiore a 116 kW	Verso l'esterno	Sì

Le porte devono possedere le caratteristiche di resistenza al fuoco, come specificato nella tabella 81.9.

Tabella 81.9. Portata termica complessiva dell'impianto e caratteristiche di resistenza al fuoco

Portata termica complessiva dell'impianto	Caratteristiche di resistenza al fuoco
Non superiore a 116 kW	REI 30
Superiore a 116 kW	REI 60

Alle porte di accesso diretto da spazio scoperto, strada pubblica o privata, scoperta, o da intercapedine antincendio, non sono richiesti tali requisiti, purché siano in materiale incombustibile.

#### 43.4.5 – Il deposito di combustibile liquido

##### 43.4.5.1 – L'ubicazione

Il deposito, costituito da uno o più serbatoi, può essere ubicato all'esterno o all'interno dell'edificio nel quale è installato l'impianto termico.

Nel caso di deposito ubicato all'esterno, i serbatoi possono essere interrati sotto cortile, giardino o strada, oppure installati a vista in apposito e distinto locale oppure all'aperto.

Nel caso di deposito ubicato all'interno dell'edificio, i serbatoi possono essere interrati sotto pavimento oppure installati a vista, in locali del fabbricato che abbiano almeno una parete, di lunghezza non inferiore al 15% del perimetro, confinante con spazio scoperto o strada pubblica o privata scoperta o, nel caso di locali interrati, con intercapedine a uso esclusivo, di sezione orizzontale netta non inferiore a quella richiesta per l'aerazione, larga almeno 0,60 m e attestata superiormente su spazio scoperto o strada scoperta.

I locali devono essere destinati esclusivamente a deposito di combustibile liquido a servizio dell'impianto.

##### 43.4.5.2 – La capacità

La capacità di ciascun serbatoio non deve essere maggiore di 25 m<sup>3</sup>. In relazione all'ubicazione dei serbatoi, la capacità complessiva del deposito deve osservare i seguenti limiti:

- 100 m<sup>3</sup>, per serbatoi ubicati all'esterno del fabbricato;
- 50 m<sup>3</sup>, per serbatoi interrati all'interno del fabbricato;
- 25 m<sup>3</sup>, per serbatoi installati a vista all'interno del fabbricato.

#### **43.4.5.3 – Le modalità di installazione**

I serbatoi devono essere saldamente ancorati al terreno. In base alle modalità di installazione dei serbatoi, si distinguono le seguenti tipologie di deposito:

- deposito all'esterno con serbatoi interrati;
- deposito con serbatoi fuori terra in apposito locale esterno;
- deposito all'aperto con serbatoi fuori terra;
- deposito con serbatoi interrati all'interno di un edificio;
- deposito con serbatoi fuori terra all'interno di un edificio.

##### DEPOSITO ALL'ESTERNO CON SERBATOI INTERRATI

I serbatoi devono essere installati in modo tale da non essere danneggiati da eventuali carichi mobili o fissi gravanti sul piano di calpestio.

##### DEPOSITO CON SERBATOI FUORI TERRA IN APPOSITO LOCALE ESTERNO

I serbatoi devono essere installati in apposito locale realizzato in materiale incombustibile, posizionati a una distanza reciproca, nonché dalle pareti verticali e orizzontali del locale, tale da garantire l'accessibilità per le operazioni di manutenzione e ispezione. La porta di accesso deve avere, in ogni caso, la soglia interna sopraelevata, onde il locale possa costituire bacino di contenimento impermeabile, di volume non inferiore alla metà della capacità complessiva dei serbatoi.

##### DEPOSITO ALL'APERTO CON SERBATOI FUORI TERRA

I serbatoi devono essere dotati di una tettoia di protezione dagli agenti atmosferici realizzata in materiale incombustibile e di un bacino di contenimento impermeabile realizzato in muratura, cemento armato o altro materiale idoneo allo scopo, avente capacità pari ad almeno un quarto della capacità complessiva dei serbatoi. È vietata l'installazione su rampe carrabili e su terrazze.

##### DEPOSITO CON SERBATOI INTERRATI ALL'INTERNO DI UN EDIFICIO

Le pareti e i solai del locale devono presentare caratteristiche di resistenza al fuoco di almeno REI 90.

##### DEPOSITO CON SERBATOI FUORI TERRA ALL'INTERNO DI UN EDIFICIO

I serbatoi devono essere installati in apposito locale avente caratteristiche di resistenza al fuoco di almeno REI 120, su apposite selle di resistenza al fuoco REI 120, posizionati a una distanza reciproca, nonché dalle pareti verticali e orizzontali del locale, tale da garantire l'accessibilità per le operazioni di manutenzione e ispezione. La porta di accesso deve avere, in ogni caso, la soglia interna sopraelevata, onde il locale possa costituire bacino di contenimento impermeabile, di volume almeno pari alla capacità complessiva dei serbatoi.

#### **43.4.5.4 – L'accesso e le comunicazioni**

L'accesso al locale deposito può avvenire dall'esterno da:

- spazio scoperto;
- strada pubblica o privata scoperta;
- porticati;
- intercapedine antincendio di larghezza non inferiore a 0,90 m.

L'accesso può avvenire anche dall'interno, tramite disimpegno avente le seguenti caratteristiche:

- superficie in pianta netta minima di 2 m<sup>2</sup>;
- resistenza al fuoco delle strutture e delle porte REI 60;
- aerazione a mezzo di aperture di superficie complessiva non inferiore a 0,50 m<sup>2</sup> realizzate su parete attestata su spazio scoperto, strada pubblica o privata scoperta o intercapedine. Nel caso in cui l'aerazione non sia realizzabile come sopra specificato, è consentito l'utilizzo di un condotto in materiale incombustibile di sezione non inferiore a 0,10 m<sup>2</sup> sfociante al di sopra della copertura dell'edificio.

È consentito di utilizzare lo stesso disimpegno per accedere al locale di installazione dell'impianto termico e al locale deposito.

I locali all'interno di un edificio adibiti a deposito possono comunicare tra loro esclusivamente a mezzo di porte REI 90 provviste di dispositivo di autochiusura.



Non è consentito che il locale adibito a deposito abbia aperture di comunicazione dirette con locali destinati ad altro uso.

#### **43.4.5.5 – Le aperture di aerazione**

Il locale deposito deve essere dotato di una o più aperture permanenti di aerazione, realizzate su pareti esterne di lunghezza non inferiore al 15% del perimetro, confinante con spazio scoperto o strada pubblica o privata scoperta o, nel caso di locali interrati, con intercapedine a uso esclusivo, di sezione orizzontale netta non inferiore a quella richiesta per l'aerazione, larga almeno 60 cm e attestata superiormente su spazio scoperto o strada scoperta.

La superficie di aerazione non deve essere inferiore a 1/30 della superficie in pianta del locale. È consentita la protezione delle aperture di aerazione con grigliati metallici, reti e/o alette antipioggia, a condizione che non venga ridotta la superficie netta di aerazione prevista.

#### **43.4.5.6 – Le porte**

Le porte del locale deposito devono avere altezza minima di 2 m, larghezza minima di 80 cm, essere apribili verso l'esterno ed essere munite di dispositivo di autochiusura. Le porte di accesso al locale deposito devono avere caratteristiche di resistenza al fuoco di almeno REI 60.

Alle porte di accesso diretto da spazio scoperto, strada pubblica o privata scoperta, intercapedine antincendio ovvero alle porte di accesso a locali esterni all'edificio, non è richiesto il requisito della resistenza al fuoco, purché siano in materiale incombustibile.

#### **43.4.5.7 – Le caratteristiche dei serbatoi**

I requisiti tecnici per la costruzione, la posa in opera e l'esercizio dei serbatoi, sia fuori terra sia interrati, devono essere conformi alle leggi, ai regolamenti e alle disposizioni vigenti in materia.

I serbatoi devono presentare idonea protezione contro la corrosione e devono essere muniti di:

- tubo di carico fissato stabilmente al serbatoio e avente l'estremità libera, a chiusura ermetica, posta in chiusino interrato o in una nicchia nel muro dell'edificio e, comunque, ubicato in modo da evitare che il combustibile, in caso di spargimento, invada locali o zone sottostanti;
- tubo di sfiato dei vapori avente diametro interno pari alla metà del diametro del tubo di carico e, comunque, non inferiore a 25 mm, sfociante all'esterno delle costruzioni a un'altezza non inferiore a 2,50 m dal piano praticabile esterno e a distanza non inferiore a 1,50 m da finestre e porte. L'estremità del tubo deve essere protetta con sistema antifiama;
- dispositivo di sovrappieno atto a interrompere, in fase di carico, il flusso del combustibile quando si raggiunge il 90% della capacità geometrica del serbatoio;
- idonea messa a terra;
- targa di identificazione inamovibile e visibile anche a serbatoio interrato indicante:
  - il nome e l'indirizzo del costruttore;
  - l'anno di costruzione;
  - la capacità, il materiale e lo spessore del serbatoio.

#### **43.4.6 – Impianto elettrico**

L'impianto elettrico deve essere realizzato in conformità alla legge 1° marzo 1968, n. 186, e tale conformità deve essere attestata secondo le procedure previste dal **D.M. 22 gennaio 2008, n. 37**.

L'interruttore generale a servizio dei locali deve essere installato all'esterno dei locali stessi, in posizione segnalata e facilmente accessibile. Negli altri casi deve essere collocato lontano dall'apparecchio utilizzatore, in posizione segnalata e facilmente raggiungibile e accessibile.

L'impianto elettrico deve rispondere alle seguenti norme di riferimento: **CEI 64-8; CEI 31-30; CEI 31-33; CEI 31-34; Guida CEI 64-50; Guida CEI 31-35; Guida CEI 31-35/A.**

**ALIMENTAZIONE A GAS: CEI 31-30; CEI 31-33; CEI 31-34; Guida CEI 31-35; Guida CEI 31-35/A.**

#### **43.4.7 – Mezzi di estinzione degli incendi**

In prossimità di ciascun apparecchio e/o serbatoio fuori terra, deve essere installato, in posizione segnalata e facilmente raggiungibile, un estintore portatile avente carica nominale non minore di 6 kg e

capacità estinguente non inferiore a 21A-113B.

Gli impianti termici con portata termica complessiva installata superiore a 1160 kW devono essere protetti da un estintore carrellato a polvere avente carica nominale non minore di 50 kg e capacità estinguente pari ad A-B1.

#### 43.4.8 – Segnaletica di sicurezza

La segnaletica di sicurezza deve essere conforme al **D.Lgs. 9 aprile 2008, n. 81** e al **D.M. 14 giugno 1989, n. 236**, e deve richiamare l'attenzione sui divieti e sulle limitazioni imposti, nonché segnalare la posizione della valvola esterna di intercettazione e dell'interruttore elettrico generale.

#### 43.5 – COIBENTAZIONE DELLE RETI DI DISTRIBUZIONE DEI FLUIDI CALDI

Le tubazioni delle reti di distribuzione dei fluidi caldi in fase liquida o vapore degli impianti termici, ai sensi dell'allegato B del D.P.R. n. 412/1993, devono essere coibentate con materiale isolante il cui spessore minimo è fissato dalla tabella 43.10, in funzione del diametro della tubazione espresso in mm e della conduttività termica utile del materiale isolante espressa in W/m °C alla temperatura di 40 °C.

Tabella 43.10 – Conduttività termica utile dell'isolante e diametro esterno della tubazione

Conduttività termica utile dell'isolante (W/m °C)	Diametro esterno della tubazione (mm)					
	< 20	Da 20 a 39	Da 40 a 59	Da 60 a 79	Da 80 a 99	> 100
0,030	13	19	26	33	37	40
0,032	14	21	29	36	40	44
0,034	15	23	31	39	44	48
0,036	17	25	34	43	47	52
0,038	18	28	37	46	51	56
0,040	20	30	40	50	55	60
0,042	22	32	43	54	59	64
0,044	24	35	46	58	63	69
0,046	26	38	50	62	68	74
0,048	28	41	54	66	72	79
0,050	30	44	58	71	77	84

Per valori di conduttività termica utile dell'isolante differenti da quelli indicati in tabella 43.10, i valori minimi dello spessore del materiale isolante sono ricavati per interpolazione lineare dei dati riportati nella tabella stessa.

I montanti verticali delle tubazioni devono essere posti al di qua dell'isolamento termico dell'involucro edilizio, verso l'interno del fabbricato, e i relativi spessori minimi dell'isolamento che risultano dalla tabella 81.10 vanno moltiplicati per 0,5.

Per tubazioni correnti entro strutture non affacciate né all'esterno né su locali non riscaldati, gli spessori di cui alla tabella 81.10 vanno moltiplicati per 0,3.

Nel caso di tubazioni preisolate con materiali o sistemi isolanti eterogenei o quando non sia misurabile direttamente la conduttività termica del sistema, le modalità di installazione e i limiti di coibentazione sono fissati da norme tecniche UNI di seguito meglio indicate.

Il materiale isolante deve essere applicato in maniera uniforme senza variazioni di spessore o strozzature con particolare attenzione alle curve, i raccordi, le saracinesche e quant'altro possa costituire ponte termico.

I canali dell'aria calda per la climatizzazione invernale posti in ambienti non riscaldati devono essere coibentati con uno spessore di isolante non inferiore agli spessori indicati nella tabella 81.10, per tubazioni di diametro esterno da 20 a 39 mm.

Per le caratteristiche e i metodi di misurazione si rimanda alle seguenti norme di riferimento: **UNI 5634** - Sistemi di identificazione delle tubazioni e canalizzazioni convoglianti fluidi; **UNI 6665** - Superficie coibentate. Metodi di misurazione; **UNI EN 14114** - Prestazioni igrotermiche degli impianti degli edifici e delle installazioni industriali. Calcolo della diffusione del vapore acqueo. Sistemi di isolamento per le tubazioni fredde.

### **43.6 – SISTEMA DI TERMOREGOLAZIONE**

Il sistema termoregolazione e contabilizzazione è previsto dall'art. 7 del D.P.R. 26 agosto 1993, n. 412. Negli impianti termici centralizzati adibiti al riscaldamento ambientale per una pluralità di utenze, qualora la potenza nominale del generatore di calore o quella complessiva dei generatori di calore sia uguale o superiore a 35 kW, è prescritta l'adozione di un gruppo termoregolatore dotato di programmatore che consenta la regolazione della temperatura ambiente almeno su due livelli a valori sigillabili nell'arco delle 24 ore. Il gruppo termoregolatore deve essere pilotato da una sonda termometrica di rilevamento della temperatura esterna. La temperatura esterna e le temperature di mandata e di ritorno del fluido termovettore devono essere misurate con un'incertezza non superiore a  $\pm 2$  °C.

Il sistema di termoregolazione di cui sopra, può essere dotato di un programmatore che consenta la regolazione su un solo livello di temperatura ambiente, qualora in ogni singola unità immobiliare sia effettivamente installato e funzionante un sistema di contabilizzazione del calore e un sistema di termoregolazione pilotato da una o più sonde di misura della temperatura ambiente dell'unità immobiliare e dotato di programmatore che consenta la regolazione di questa temperatura almeno su due livelli nell'arco delle 24 ore.

Gli impianti termici per singole unità immobiliari, destinati, anche se non esclusivamente, alla climatizzazione invernale devono essere parimenti dotati di un sistema di termoregolazione pilotato da una o più sonde di misura della temperatura ambiente con programmatore che consenta la regolazione di questa temperatura su almeno due livelli di temperatura nell'arco delle 24 ore.

Al fine di non determinare sovrariscaldamento nei singoli locali di un'unità immobiliare per effetto degli apporti solari e degli apporti gratuiti interni, è opportuna l'installazione di dispositivi per la regolazione automatica della temperatura ambiente nei singoli locali o nelle singole zone aventi caratteristiche di uso ed esposizioni uniformi.

Nel caso di installazione in centrale termica di più generatori di calore, il loro funzionamento deve essere attivato in maniera automatica in base al carico termico dell'utenza.

I sistemi di termoregolazione devono rispondere alle caratteristiche delle seguenti norme di riferimento: **UNI 7939-1** - *Terminologia per la regolazione automatica degli impianti di benessere. Impianti di riscaldamento degli ambienti*; **UNI 9577** - *Termoregolatori d'ambiente a due posizioni (termostati d'ambiente). Requisiti e prove*; **UNI EN 12098-1** - *Regolazioni per impianti di riscaldamento. Dispositivi di regolazione in funzione della temperatura esterna per gli impianti di riscaldamento ad acqua calda*.

### **43.7 – CAMINI E CANALI DA FUMI**

#### **43.7.1 – Caratteristiche dei camini**

I camini devono rispettare le prescrizioni del **D.Lgs. 3 aprile 2006, n. 152**.

- 1) Ogni impianto termico civile di potenza termica nominale superiore al valore di soglia deve disporre di uno o più camini tali da assicurare un'adeguata dispersione in atmosfera dei prodotti della combustione.
- 2) Ogni camino deve avere, al di sotto dell'imbocco del primo canale da fumo, una camera di raccolta di materiali solidi ed eventuali condense, di altezza sufficiente a garantire una completa rimozione dei materiali accumulati e l'ispezione dei canali. Tale camera deve essere dotata di un'apertura munita di sportello di chiusura a tenuta d'aria realizzato in materiale incombustibile.
- 3) I camini devono garantire la tenuta dei prodotti della combustione e devono essere impermeabili e termicamente isolati. I materiali utilizzati per realizzare i camini devono essere adatti a resistere nel tempo alle normali sollecitazioni meccaniche, al calore e all'azione dei prodotti della combustione e delle loro eventuali condense. In particolare tali materiali devono essere resistenti alla corrosione. La sezione interna dei camini deve essere di forma circolare, quadrata o rettangolare, con rapporto tra i lati non superiore a 1,5.
- 4) I camini che passano entro locali abitati o sono incorporati nell'involucro edilizio devono essere dimensionati in modo tale da evitare sovrappressioni durante l'esercizio.
- 5) L'afflusso di aria nei focolari e l'emissione degli effluenti gassosi possono essere attivati dal tiraggio

naturale dei camini o da mezzi meccanici.

- 6) Più generatori di calore possono essere collegati allo stesso camino soltanto se fanno parte dello stesso impianto termico. In questo caso, i generatori di calore dovranno immettere in collettori dotati, ove necessario, ciascuno di propria serranda di intercettazione, distinta dalla valvola di regolazione del tiraggio. Camino e collettore dovranno essere dimensionati secondo la regola dell'arte.
- 7) Gli impianti installati o che hanno subito una modifica relativa ai camini successivamente all'entrata in vigore della parte quinta del presente decreto, devono essere dotati di camini realizzati con prodotti su cui sia stata apposta la marcatura CE. In particolare, tali camini devono:
  - essere realizzati con materiali incombustibili;
  - avere andamento verticale e il più breve e diretto possibile tra l'apparecchio e la quota di sbocco;
  - essere privi di qualsiasi strozzatura in tutta la loro lunghezza;
  - avere pareti interne lisce per tutta la lunghezza;
  - garantire che siano evitati fenomeni di condensa;
  - essere adeguatamente distanziati, mediante intercapedine d'aria o isolanti idonei, da materiali combustibili o facilmente infiammabili;
  - avere angoli arrotondati con raggio non minore di 20 mm, se di sezione quadrata o rettangolare;
  - avere un'altezza correlata alla sezione utile secondo gli appropriati metodi di calcolo riportati dalla normativa tecnica vigente (norme UNI e norme CEN). Resta salvo quanto stabilito ai punti 9 e 10.
- 8) Le bocche possono terminare con comignoli di sezione utile d'uscita non inferiore al doppio della sezione del camino, conformati in modo da non ostacolare il tiraggio e favorire la dispersione dei fumi nell'atmosfera.
- 9) Le bocche dei camini devono essere posizionate in modo tale da consentire un'adeguata evacuazione e dispersione dei prodotti della combustione e da evitare la reimmissione degli stessi nell'edificio attraverso qualsiasi apertura. A tal fine, le bocche dei camini devono risultare più alte di almeno un metro rispetto al colmo dei tetti, ai parapetti e a qualunque altro ostacolo o struttura distante meno di dieci metri.
- 10) Le bocche dei camini situati a distanza compresa fra 10 e 50 metri da aperture di locali abitati devono essere a quota non inferiore a quella del filo superiore dell'apertura più alta.
- 11) La parete interna del camino deve risultare per tutto il suo sviluppo, a eccezione del tronco terminale emergente dalla copertura degli edifici, sempre distaccata dalle murature circostanti e deve essere circondata da una controcanna continua formante intercapedine, per consentire la normale dilatazione termica. Sono ammessi nell'intercapedine elementi distanziatori o di fissaggio necessari per la stabilità del camino.

I camini e i canali da fumi devono rispondere alle caratteristiche delle seguenti norme di riferimento:  
**D.Lgs. 3 aprile 2006, n. 152**, parte V, allegato IX; **UNI 10640** - *Canne fumarie collettive ramificate per apparecchi di tipo B a tiraggio naturale. Progettazione e verifica*; **UNI 10641** - *Canne fumarie collettive e camini a tiraggio naturale per apparecchi a gas di tipo C con ventilatore nel circuito di combustione. Progettazione e verifica*.

#### **43.7.2 – Canali da fumo**

I canali da fumo devono rispettare le prescrizioni del D.Lgs. 3 aprile 2006, n. 152.

I canali da fumo degli impianti termici devono avere in ogni loro tratto un andamento suborizzontale ascendente con pendenza non inferiore al 5%. I canali da fumo al servizio di impianti di potenzialità uguale o superiore a 1.000.000 di kcal/h possono avere pendenza non inferiore al 2%.

La sezione dei canali da fumo deve essere, in ogni punto del loro percorso, sempre non superiore del 30% alla sezione del camino e non inferiore alla sezione del camino stesso. Per quanto riguarda la forma, le variazioni e i raccordi delle sezioni dei canali da fumo e le loro pareti interne devono essere osservate le medesime norme prescritte per i camini.

I canali da fumo devono essere costituiti con strutture e materiali aventi le medesime caratteristiche stabilite per i camini. I canali da fumo devono avere, per tutto il loro sviluppo, un efficace e duraturo rivestimento coibente tale che la temperatura delle superfici esterne non sia in nessun punto mai

superiore a 50 °C. È ammesso che il rivestimento coibente venga omesso in corrispondenza dei giunti di dilatazione e degli sportelli d'ispezione dei canali da fumo, nonché dei raccordi metallici con gli apparecchi di cui fanno parte i focolari.

I raccordi tra i canali da fumo e gli apparecchi di cui fanno parte i focolari devono essere esclusivamente metallici, rimovibili con facilità e avere spessore non inferiore a 1/100 del loro diametro medio, nel caso di materiali ferrosi comuni e spessore adeguato, nel caso di altri metalli.

Sulle pareti dei canali da fumo devono essere predisposte aperture per facili ispezioni e pulizie a intervalli non superiori a dieci metri e una a ogni testata di tratto rettilineo. Le aperture dovranno essere munite di sportelli di chiusura a tenuta d'aria, formati con doppia parete metallica.

Nei canali da fumo dovrà essere inserito un registro, qualora gli apparecchi di cui fanno parte i focolari non possiedano propri dispositivi per la regolazione del tiraggio.

Al fine di consentire con facilità rilevamenti e prelevamenti di campioni, devono essere predisposti sulle pareti dei canali da fumo due fori, uno del diametro di 50 mm e uno del diametro di 80 mm, con relative chiusure metalliche, in vicinanza del raccordo con ciascun apparecchio di cui fa parte un focolare.

La posizione dei fori rispetto alla sezione e alle curve o raccordi dei canali deve rispondere alle stesse prescrizioni date per i fori praticati sui camini.

#### **46.7.3 – Dispositivi accessori per camini e canali da fumo. Depuratori di fumo**

I dispositivi accessori per camini e canali da fumo devono rispettare le prescrizioni del **D.Lgs. 3 aprile 2006, n. 152**.

È vietato l'uso di qualunque apparecchio o impianto di trattamento dei fumi funzionante secondo ciclo a umido che comporti lo scarico, anche parziale, delle sostanze derivanti dal processo adottato, nelle fognature pubbliche o nei corsi di acqua.

Gli eventuali dispositivi di trattamento possono essere inseriti in qualunque punto del percorso dei fumi, purché l'ubicazione ne consenta la facile accessibilità da parte del personale addetto alla conduzione degli impianti e a quello preposto alla loro sorveglianza.

L'adozione dei dispositivi di cui sopra non esime dall'osservanza di tutte le prescrizioni contenute nel regolamento di cui al **D.Lgs. n. 152/2006**.

Gli eventuali dispositivi di trattamento, per quanto concerne le altezze di sbocco, le distanze, le strutture, i materiali e le pareti interne, devono rispondere alle medesime norme stabilite per i camini.

Il materiale che si raccoglie nei dispositivi suddetti deve essere periodicamente rimosso e smaltito secondo la normativa vigente in materia di rifiuti.

Tutte le operazioni di manutenzione e di pulizia devono potersi effettuare in modo tale da evitare qualsiasi accidentale dispersione del materiale raccolto.

#### **43.7.4 – Apparecchi indicatori**

Gli impianti termici devono essere dotati degli apparecchi indicatori di cui appresso, allo scopo di consentire il rilevamento dei principali dati caratteristici relativi alla conduzione dei focolari.

Un termometro indicatore della temperatura dei fumi deve essere installato stabilmente alla base di ciascun camino. Le indicazioni del termometro, nel caso di focolari, aventi potenzialità superiore a un milione di kcal/h, devono essere registrate con apparecchio a funzionamento continuo.

Devono essere installati due apparecchi misuratori delle pressioni relative (riferite a quella atmosferica), che regnano rispettivamente nella camera di combustione e alla base del camino, per ciascun focolare di potenzialità superiore a un milione di kcal/h.

Un apparecchio misuratore della concentrazione volumetrica percentuale dell'anidride carbonica (CO<sub>2</sub>) nonché dell'ossido di carbonio e dell'idrogeno (CO + H<sub>2</sub>) contenuti nei fumi deve essere inserito in un punto appropriato del loro percorso. In sostituzione dell'apparecchio misuratore della concentrazione dell'ossido di carbonio e dell'idrogeno, può essere adottato un apparecchio misuratore dell'ossigeno in eccesso o anche un indicatore dell'opacità dei fumi. È richiesta un'apparecchiatura composta dei due dispositivi, come sopra specificato, solamente per ogni focolare di potenzialità superiore a 1.000.000 di kcal/h. Essa deve essere integrata con un dispositivo di allarme acustico riportato in un punto riconosciuto idoneo all'atto del collaudo dell'impianto termico. Le indicazioni di questi apparecchi, nel caso di focolari aventi potenzialità superiore a due milioni di kcal/h, devono essere registrate in maniera

continua. I dati forniti dagli apparecchi indicatori a servizio degli impianti termici aventi potenzialità superiore a 5.000.000 di kcal/h, anche se costituiti da un solo focolare, devono essere riportati su di un quadro raggruppante i ripetitori e i registratori delle misure, situato in un punto riconosciuto idoneo per una lettura agevole da parte del personale addetto alla conduzione, al collaudo dell'impianto termico.

Tutti gli apparecchi indicatori, ripetitori e registratori delle misure devono essere installati in maniera stabile e devono essere tarati e riconosciuti idonei con il collaudo del relativo impianto termico e con ogni successivo controllo.

### 43.8 – SISTEMI DI ESPANSIONE

Nel circuito dell'impianto deve essere previsto un sistema per tenere conto dell'aumento di volume dell'acqua per effetto del riscaldamento. Tale sistema è costituito dal vaso di espansione, che può essere chiuso o aperto.

#### 43.8.1 – Vaso di espansione aperto

Il vaso di espansione aperto deve essere costituito da un recipiente adeguato, in ferro zincato, fibrocemento, dotato di coperchio collocato nella parte più alta dell'impianto e allacciato alla rete di distribuzione mediante:

- tubo di sfogo, per mantenere la pressione atmosferica all'interno del vaso;
- tubo di sicurezza, in funzione della potenza nominale della caldaia e della sua lunghezza virtuale, per trasferire al vaso gli aumenti progressivi di volume del fluido entro il circuito. La lunghezza virtuale del tubo di sicurezza è data dallo sviluppo del tubo fino alla sezione di scarico del tubo di sfogo, aumentata della lunghezza equivalente del tubo per tenere conto delle perdite di carico concentrate. Il tubo di sicurezza deve avere diametro interno minimo di 18 mm. Il tubo di sicurezza deve partire dalla caldaia e scaricare sopra il vaso di espansione;
- tubo di raccordo installato nella parte superiore del vaso, eventualmente dotato di saracinesca per le operazioni di manutenzione, però da mantenere aperta durante il funzionamento dell'impianto;
- tubo di troppo-pieno, per scaricare il volume di acqua in eccesso dovuto a varie cause. Il condotto deve essere collocato in posizione visibile;
- tubo di alimentazione automatica, per ripristinare il volume del fluido perso per evaporazione o attraverso il troppo-pieno.

Il vaso di espansione aperto deve essere dotato di alimentazione automatica con valvola a galleggiante, per garantire circa 100 mm di acqua all'interno del serbatoio, quando il sistema è freddo. Il volume utile d'espansione, alla temperatura massima di regime, deve posizionarsi a circa 50 mm dal tubo di troppo-pieno. Il vaso di espansione *n* deve essere collocato direttamente sulla distribuzione di mandata o di ritorno ovvero secondo le indicazioni impartite dalla Direzione dei Lavori. I vasi di espansione installati all'esterno devono essere opportunamente protetti dal gelo.

Tabella 43.11 - Diametri minimi del tubo di sicurezza in funzione della lunghezza virtuale

Lunghezza virtuale (m)	Diametro interno (mm)
50 40-60 60-80 80-100	18 25 32 40

#### 43.8.2 – Vaso di espansione chiuso

Il vaso di espansione chiuso è costituito da un recipiente chiuso, di cui una parte del volume interno è occupata dall'acqua e l'altra dall'aria. Esso può essere:

- a membrana e, in questo caso, i volumi di gas e d'acqua sono separati da una membrana;
- senza membrana autopressurizzato e, in questo caso, i volumi d'aria e d'acqua non sono separati da membrana;

Il vaso di espansione chiuso può essere collocato in qualsiasi parte dell'impianto.

### 43.9 – UNITÀ TERMINALI A CONVENZIONE NATURALE

#### 43.9.1 – Radiatori

I radiatori (ghisa, acciaio, alluminio) conformi alle prescrizioni contrattuali devono essere installati a distanza non inferiore a 5 cm dalla parete e a 10-12 cm da pavimenti o davanzali di finestre, al fine di

consentire una buona circolazione dell'aria e la facile pulizia e manutenzione. La porzione di parete alle spalle del radiatore deve essere realizzata con idoneo strato di materiale isolante.

I radiatori devono rispondere alle seguenti norme di riferimento: **UNI 8464** - *Valvole per radiatori. Prescrizioni e prove*; **UNI EN 442-1** - *Radiatori e convettori. Specifiche tecniche e requisiti*; **UNI EN 442-2** - *Radiatori e convettori. Metodi di prova e valutazione*; **UNI EN 442-3** - *Radiatori e convettori. Valutazione della conformità*; **UNI EN 215-1** - *Valvole termostatiche per radiatori. Requisiti e metodi di prova*.

#### **43.9.2 – Piastre radianti**

Le piastre radianti sono costituite da piastre metalliche saldate fra di loro in modo da costituire una serie di condotti entro i quali circola il fluido scaldante. Il riscaldamento dell'aria avviene per convezione naturale. Per l'installazione valgono le stesse considerazioni dei radiatori.

#### **43.9.3 – Tubi alettati**

I tubi alettati entro cui circola il fluido scaldante possono essere collocati a vista o entro appositi contenitori protettivi in lamiera opportunamente sagomata.

Per i tubi alettati si rimanda alle seguenti norme di riferimento: **UNI EN 442-1** - *Radiatori e convettori. Specifiche tecniche e requisiti*; **UNI EN 442-2** - *Radiatori e convettori. Metodi di prova e valutazione*; **UNI EN 442-3** - *Radiatori e convettori. Valutazione della conformità*.

#### **43.9.4 – Termoconvettori**

I termoconvettori sono dei corpi scaldati composti da tubi alettati, all'interno dei quali circola il fluido scaldante. L'aria fredda attraverso delle aperture entra dal basso e fuoriesce dall'alto, per effetto del movimento ascensionale dovuto alla differenza di temperatura dell'aria stessa.

Per i termoconvettori si rimanda alle seguenti norme di riferimento: **UNI EN 442-1** - *Radiatori e convettori. Specifiche tecniche e requisiti*; **UNI EN 442-2** - *Radiatori e convettori. Metodi di prova e valutazione*; **UNI EN 442-3** - *Radiatori e convettori. Valutazione della conformità*.

#### **43.9.5 – Pannelli radianti**

I pannelli radianti sono costituiti da una serpentina di tubo (acciaio, rame, materiali plastici) entro cui circola il fluido scaldante. I pannelli radianti devono essere collocati:

- a parete;
- a pavimenti, inseriti nel sottofondo o in apposita intercapedine;
- a soffitto, collocati nell'intradosso del solaio.

In tutti i casi, devono essere collocati in posizione orizzontale, per evitare la formazione di sacche di gas che possano ostacolare la circolazione del fluido scaldante. Nei pannelli radianti a pavimento bisogna:

- prevedere giunti e fughe nelle pavimentazioni per consentire le prevedibili dilatazioni termiche senza danni;
- ricoprire i tubi con caldana di spessore sufficiente.

Il massetto entro cui sono alloggiati i tubi del fluido scaldante deve essere privo di bolle d'aria tra malta e tubazione. Le pavimentazioni devono essere del tipo a bassa resistenza termica per non limitare l'efficacia dei pannelli radianti. Sopra o sotto lo strato di alloggiamento dei tubi deve essere posto uno strato di isolante termico, per evitare la propagazione del calore verso altri ambienti con diversa destinazione o a svantaggio rispetto a quelli interessati. Il Direttore dei Lavori potrà impartire altre indicazioni in merito all'installazione dei pannelli radianti, qualora non espressamente indicate nel progetto esecutivo.

### **43.10 – VERIFICHE E PROVE**

#### **43.10.1 – Verifiche preliminari e prove**

Gli impianti di riscaldamento devono essere collaudati con verifiche e prove preliminari da effettuarsi in contraddittorio con l'impresa appaltatrice prima dell'ultimazione delle opere murarie, al fine di potere meglio intervenire nei casi di non corretto funzionamento o di risultato negativo delle prove.

Un primo controllo è quello di constatare che i materiali forniti o impiegati per la costruzione dell'impianto corrispondano alle prescrizioni contrattuali. Successivamente, si procederà alle prove vere e proprie per la verifica dell'impianto secondo la norma UNI **5634** e precisamente:

- prova idraulica di circolazione dell'acqua fredda, preferibilmente da effettuarsi per tratti durante l'esecuzione dell'impianto e, in ogni caso, ad impianto ultimato;
- prova preliminare di circolazione, di tenuta e di dilatazione con fluidi scaldanti e/o raffreddanti;
- prova di dilatazione termica del contenuto dell'acqua nell'impianto. La prova viene effettuata stabilendo prima il valore della temperatura di prova del tipo di impianto e degli elementi scaldanti. Per gli impianti a vapore si stabilisce, invece, il valore della pressione;
- prova di dilatazione termica dei materiali metallici dell'impianto. La prova ha come obiettivo quello di valutare soprattutto la dilatazione delle tubazioni, per verificare la presenza di eventuali perdite nei giunti o di deformazioni permanenti con danni eventualmente di tipo estetico per le pareti degli ambienti.

Per gli impianti ad acqua calda, la verifica viene effettuata portando a 90 °C la temperatura dell'acqua nelle caldaie e mantenendola il tempo necessario per l'accurata ispezione di tutto il complesso delle condutture e dei corpi scaldanti.

L'ispezione si deve iniziare quando la rete abbia raggiunto lo stato di regime col suindicato valore massimo di 90 °C. Il risultato della prova si ritiene positivo solo quando in tutti i corpi scaldanti l'acqua arrivi alla temperatura stabilita, quando le dilatazioni non abbiano dato luogo a fughe o deformazioni permanenti e quando il vaso di espansione contenga a sufficienza tutta la variazione di volume dell'acqua dell'impianto. L'ispezione si deve iniziare quando la rete abbia raggiunto lo stato di regime col suindicato valore massimo della pressione nella caldaia. Il risultato della prova si ritiene positivo solo quando il vapore arrivi ai corpi scaldanti alla temperatura corrispondente alla pressione prevista e quando le dilatazioni non abbiano dato luogo a fughe o deformazioni permanenti.

#### **43.10.2 – Tempi di collaudo**

Il collaudo definitivo degli impianti di riscaldamento o condizionamento invernale dovrà essere eseguito durante la prima stagione invernale successiva all'ultimazione per lavori.

In genere, per gli impianti di condizionamento il collaudo sarà effettuato durante un periodo di un anno a decorrere dalla data di ultimazione dei lavori per tutti i periodi stagionali nei quali è previsto che l'impianto debba funzionare.

È fondamentale che l'impianto sia stato messo in funzione per almeno due mesi prima del collaudo.

#### **43.10.3 – Verifica delle caratteristiche dei locali**

Prima delle operazioni di collaudo definitivo, tutti gli ambienti devono rispettare le condizioni normali di abitabilità. Pertanto, devono essere dotati di infissi esterni e interni, con le caratteristiche costruttive di progetto e, durante le prove, dovranno essere perfettamente chiusi.

#### **43.10.4 – Misura del valore della temperatura esterna**

Per la validità delle operazioni di collaudo, è necessario che il valore della temperatura esterna media ( $t'_e$ ) non risulti troppo discordante da quella prevista negli elaborati progettuali.

Il valore della temperatura esterna media deve essere misurato, alle ore 6 del mattino del giorno o dei singoli giorni del collaudo, a nord e a 200 cm dal muro dell'edificio, con termometro schermato e posizionato in modo tale da non essere influenzato da condizioni esterne.

Per temperatura esterna media  $t'_e$  si intende il valore dell'ordinata media del diagramma di registrazione giornaliera della temperatura. In pratica, il valore di  $t'_e$  è ottenuto come media aritmetica delle letture delle temperature massima e minima, misurate alle ore 8 e alle ore 19. Il Direttore dei Lavori potrà prevedere la misurazione della temperatura alle ore 6 del mattino del giorno della prova.

#### **43.10.5 – Misura del valore della temperatura interna. Sfasamento tra le misurazioni delle temperature esterna e interna**

Il valore della temperatura interna  $t_i$  deve essere misurato nella parte centrale dell'ambiente e ad un'altezza di 150 cm dal pavimento. Lo strumento non deve essere influenzato da fonti di calore o effetti



radianti. Per gli ambienti di grandi dimensioni, la misura della temperatura in °C viene effettuata in più punti e sempre a un'altezza di 150 cm dal pavimento, assumendo il valore dato dalla media aritmetica delle misure eseguite.

In caso di uso di termometri registratori, il valore della temperatura media sarà dato dall'ordinata media del grafico di registrazione giornaliera della temperatura.

Sui valori della temperatura interna media sono ammesse tolleranze comprese tra - 1 e + 2 °C rispetto alle temperature di contratto. In particolare, per i locali che siano soggetti all'irradiazione solare o ad altre eventuali addizioni o sottrazioni di calore, si potranno ammettere tolleranze maggiori fino a due gradi in più o in meno.

Nel caso di molti ambienti, si prenderanno in considerazione soltanto i più importanti e imprescindibili. È importante, durante le operazioni di verifica, che gli ambienti siano riscaldati uniformemente.

La temperatura dei locali deve essere misurata dopo che è trascorsa almeno un'ora dalla chiusura delle finestre e, nel caso di pannelli radianti collocati nel soffitto o su di esso o nella parte alta delle pareti, almeno un'ora e mezzo dopo la chiusura.

È da tener presente che, in una qualunque ora del giorno, per la parte d'impianto a funzionamento continuo si potranno tenere aperte le finestre per 15 minuti.

Fa eccezione il riscaldamento degli ambienti con aerotermi.

Per la valutazione dello sfasamento tra il periodo di rilievo delle temperature esterna e interna e la durata del rilievo della temperatura esterna, può farsi riferimento all'appendice B della norma UNI 5364.

Tabella 43.12. Durata del rilievo della temperatura esterna

Caratteristiche della parete esterna	Tipo/spessore totale della parete esterna (m)	Capacità termica media		Durata del rilievo della temperatura esterna (ore)	Intervallo tra la fine del rilievo della temperatura esterna e l'inizio del rilievo della temperatura interna (ore)
		kcal/°C m <sup>2</sup>	kJ/K · m <sup>2</sup>		
Vetro	Semplice	1,8 2,5	7,5 10	3 6 12 24 24 24 24	0 0 3 6 12 24 48 4 6
Laterizio	Doppio	35 70	146 293	24 24	
Laterizio Laterizio	0,05÷0,15 0,16÷0,25	105 140	440 586		
Laterizio Laterizio	0,26÷0,35 0,36÷0,45	175 35	733 146		
Laterizio con camera d'aria	0,46÷0,55 0,25÷0,35	55	230		
Laterizio con camera d'aria	0,36÷0,45				

Per pareti aventi caratteristiche costruttive diverse, si dovrà calcolare la capacità calorifica media e, in base al confronto con i valori della tabella 43.12, si avrà la durata del rilievo e lo sfasamento tra la fine del rilievo della temperatura esterna e l'inizio del rilievo della temperatura interna.

#### 43.10.6 – Misura della temperatura media di mandata e di ritorno dell'acqua

La temperatura di mandata dell'acqua è quella riferita alla temperatura dell'acqua di andata, misurata in corrispondenza del tubo di uscita dal generatore o collettore di uscita in caso di caldaie in parallelo.

La temperatura di ritorno è la temperatura misurata in corrispondenza del tubo di ritorno o collettore di ritorno in caso di caldaie in parallelo.

Le suddette temperature, solitamente riferite a valori medi sulla base di diverse letture effettuate nel corso della giornata, devono essere misurate con appositi termometri schermati e posizionati in modo tale da non risultare influenzati da condizioni esterne.

#### 43.10.7 – Verifica del generatore di calore

##### 43.10.7.1 – Limiti delle emissioni

L'art. 286 del D.Lgs. n. 152/2006 stabilisce che le emissioni in atmosfera degli impianti termici civili di potenza termica nominale superiore al valore di soglia devono rispettare i valori limite previsti dalla parte III dell'allegato IX alla parte quinta dello stesso decreto.

I valori di emissione degli impianti devono essere controllati almeno annualmente dal responsabile dell'esercizio e della manutenzione dell'impianto nel corso delle normali operazioni di controllo e manutenzione. I valori misurati, con l'indicazione delle relative date, dei metodi di misura utilizzati e del soggetto che ha effettuato la misura, devono essere allegati al libretto di centrale previsto dal D.P.R. 26 agosto 1993, n. 412. Tale controllo annuale dei valori di emissione non è richiesto nei casi previsti dalla

parte III, sezione 1 dell'allegato IX alla parte quinta del D.Lgs. n. 152/2006. Al libretto di centrale devono essere allegati, altresì, i documenti che attestano l'espletamento delle manutenzioni necessarie a garantire il rispetto dei valori limite di emissione previste dalla denuncia di installazione.

Ai fini del campionamento, dell'analisi e della valutazione delle emissioni degli impianti termici, si applicano i metodi previsti nella parte III dell'allegato IX alla parte quinta del D.Lgs. n. 152/2006, di seguito riportati.

Il comma 4 del citato art. 286 ha disposto che, con decorrenza dal termine di 180 giorni dalla data di entrata in vigore della parte quinta del D.Lgs. n. 152/2006, l'installatore, contestualmente all'installazione o alla modifica dell'impianto, deve verificare il rispetto dei valori limite di emissione previsti dallo stesso articolo.

#### VALORI DI EMISSIONE

- Sezione 1 - Valori limite per gli impianti che utilizzano i combustibili diversi da biomasse e da biogas

Gli impianti termici civili che utilizzano i combustibili previsti dall'allegato X diversi da biomasse e biogas devono rispettare, nelle condizioni di esercizio più gravose, un valore limite di emissione per le polveri totali pari a 50 mg/Nm<sup>3</sup> riferito a un'ora di funzionamento, esclusi i periodi di avviamento, arresto e guasti. Il tenore volumetrico di ossigeno nell'effluente gassoso anidro è pari al 3% per i combustibili liquidi e gassosi e pari al 6% per i combustibili solidi. I valori limite sono riferiti al volume di effluente gassoso secco rapportato alle condizioni normali.

I controlli annuali dei valori di emissione di cui all'art. 286, comma 2, non sono richiesti se l'impianto utilizza i combustibili di cui all'allegato X, parte I, sezione II, paragrafo I, lettere a), b), c), d), e) o i) e se sono regolarmente eseguite le operazioni di manutenzione previste dal D.P.R. 26 agosto 1993, n. 412.

- Sezione 2 - Valori limite per gli impianti che utilizzano biomasse

Gli impianti termici che utilizzano biomasse di cui all'allegato X D.Lgs. n. 152/2006 devono rispettare i seguenti valori limite di emissione, riferiti a un'ora di funzionamento dell'impianto nelle condizioni di esercizio più gravose, esclusi i periodi di avviamento, arresto e guasti. Il tenore di ossigeno di riferimento è pari all'11% in volume nell'affluente gassoso anidro. I valori limite sono riferiti al volume di effluente gassoso secco rapportato alle condizioni normali.

- POTENZA TERMICA NOMINALE DELL'IMPIANTO (MW)	> 0,15÷< 1
- POLVERI TOTALI	100 mg/Nm <sup>3</sup>
- CARBONIO ORGANICO TOTALE (COT)	-
- MONOSSIDO DI CARBONIO (CO)	350 mg/Nm <sup>3</sup>
- OSSIDI DI AZOTO (ESPRESSI COME NO <sub>2</sub> )	500 mg/Nm <sup>3</sup>
- OSSIDI DI ZOLFO (ESPRESSI COME SO <sub>2</sub> )	200 mg/Nm <sup>3</sup>

- Sezione 3 - Valori limite per gli impianti che utilizzano biogas

Gli impianti che utilizzano biogas di cui all'allegato X del D.Lgs. n. 152/2006 devono rispettare i valori limite di emissione indicati nei punti seguenti, espressi in mg/Nm<sup>3</sup> e riferiti a un'ora di funzionamento dell'impianto nelle condizioni di esercizio più gravose, esclusi i periodi di avviamento, arresto e guasti. I valori limite sono riferiti al volume di affluente gassoso secco rapportato alle condizioni normali.

Per i motori a combustione interna i valori limite di emissione, riferiti a un tenore volumetrico di ossigeno pari al 5% nell'effluente gassoso anidro, sono quelli di seguito riportati.

- POTENZA TERMICA NOMINALE DELL'IMPIANTO	≤ 3 MW
- CARBONIO ORGANICO TOTALE (COT)	150 mg/Nm <sup>3</sup>
- MONOSSIDO DI CARBONIO (CO)	800 mg/Nm <sup>3</sup>
- OSSIDI DI AZOTO (ESPRESSI COME NO <sub>2</sub> )	500 mg/Nm <sup>3</sup>
- COMPOSTI INORGANICI DEL CLORO SOTTO FORMA	
- DI GAS O VAPORI (COME HCL)	10 mg/Nm <sup>3</sup>

Per le turbine a gas fisse i valori limite di emissione, riferiti a un tenore volumetrico di ossigeno pari al 15%, nell'effluente gassoso anidro, sono quelli di seguito riportati.

- POTENZA TERMICA NOMINALE DELL'IMPIANTO	≤ 3 MW
- CARBONIO ORGANICO TOTALE (COT)	-
- MONOSSIDO DI CARBONIO (CO)	100 mg/Nm <sup>3</sup>
- OSSIDI DI AZOTO (ESPRESSI COME NO <sub>2</sub> )	150 mg/Nm <sup>3</sup>
- COMPOSTI INORGANICI DEL CLORO SOTTO FORMA	
- DI GAS O VAPORI (COME HCl)	5 mg/Nm <sup>3</sup>

Per le altre tipologie di impianti di combustione i valori limite di emissione, riferiti a un tenore volumetrico di ossigeno pari al 3%, nell'affluente gassoso anidro, sono quelli di seguito riportati.

- POTENZA TERMICA NOMINALE DELL'IMPIANTO	≤ 3 MW
- CARBONIO ORGANICO TOTALE (COT)	150 mg/ Nm <sup>3</sup>
- MONOSSIDO DI CARBONIO (CO)	300 mg/Nm <sup>3</sup>
- OSSIDI DI AZOTO (ESPRESSI COME NO <sub>2</sub> )	30 mg/Nm <sup>3</sup>
- COMPOSTI INORGANICI DEL CLORO SOTTO FORMA	
- DI GAS O VAPORI (COME HCl)	30 mg/Nm <sup>3</sup>

• Sezione 4 - Metodi di campionamento, analisi e valutazione delle emissioni

Per il campionamento, l'analisi e la valutazione delle emissioni previste dalle sezioni precedenti si applicano i metodi contenuti nelle seguenti norme tecniche e nei relativi aggiornamenti:

**UNI EN 1911-1** - Emissioni da fonte fissa. Metodo manuale per la determinazione del HCl. Campionamento dei gas;

**UNI EN 1911-2** - Emissioni da fonte fissa. Metodo manuale per la determinazione del Hl. Assorbimento dei composti gassosi;

**UNI EN 1911-3** - Emissioni da fonte fissa. Metodo manuale per la determinazione del Hl. Analisi delle soluzioni di assorbimento e calcoli;

**UNI EN 13284-1** - Emissioni da sorgente fissa. Determinazione della concentrazione in massa di polveri in basse concentrazioni. Metodo manuale gravimetrico;

**UNI EN 12619** - Emissioni da sorgente fissa. Determinazione della concentrazione in massa del carbonio organico totale in forma gassosa a basse concentrazioni in effluenti gassosi. Metodo in continuo con rivelatore a ionizzazione di fiamma;

**UNI EN 13526** - Emissioni da sorgente fissa. Determinazione della concentrazione in massa del carbonio organico totale in forma gassosa in effluenti gassosi provenienti da processi che utilizzano solventi. Metodo in continuo con rivelatore a ionizzazione di fiamma;

**UNI 10393** - Misure alle emissioni. Determinazione del biossido di zolfo nei flussi gassosi convogliati. Metodo strumentale con campionamento estrattivo diretto;

**UNI EN 15058** - Emissioni da sorgente fissa. Determinazione della concentrazione in massa di monossido di carbonio (CO). Metodo di riferimento: spettrometria a infrarossi non dispersiva;

**UNI 9970** - Misure alle emissioni. Determinazione degli ossidi di azoto in flussi gassosi convogliati. Metodo all'acido fenoldisolfonico.

Per la determinazione delle concentrazioni delle polveri, le norme tecniche di cui sopra non si applicano nelle parti relative ai punti di prelievo.

Per la determinazione delle concentrazioni di ossidi di azoto, monossido di carbonio, ossidi di zolfo e carbonio organico totale, è consentito anche l'utilizzo di strumenti di misura di tipo elettrochimico.

Per gli impianti di cui alla sezione 2 o alla sezione 3, in esercizio alla data di entrata in vigore del D.Lgs. n. 152/2006, possono essere utilizzati i metodi in uso ai sensi della normativa previgente.

**43.10.7.2 - Misura della temperatura dei fumi**

Al fine di agevolare analisi e campionamenti, devono essere predisposti alla base del camino due fori allineati sull'asse del camino con relativa chiusura a tenuta. In caso di impianti con potenza termica nominale superiore a 580 kW, due identici fori devono essere predisposti anche alla sommità dei camini in posizione accessibile per le verifiche. La distanza di tali fori dalla bocca non deve essere inferiore a cinque volte il diametro medio della sezione del camino e comunque a 1,50 m. In ogni caso, i fori devono avere un diametro idoneo a garantire l'effettiva realizzazione di analisi e campionamenti.

I fori alla base del camino devono trovarsi in un tratto rettilineo del camino e a distanza non inferiore a

cinque volte la dimensione minima della sezione retta interna, da qualunque cambiamento di direzione o di sezione. Qualora esistano impossibilità tecniche di praticare i fori alla base del camino alla distanza stabilita, questi possono essere praticati alla sommità del camino con distanza minima dalla bocca di 1,5 m in posizione accessibile per le verifiche.

NORMA DI RIFERIMENTO: **D.Lgs. 3 aprile 2006, n. 152**, parte V, allegato IX.

#### **43.10.7.3 - Rendimento della combustione**

La Direzione dei Lavori, con la messa in esercizio dell'impianto dovrà verificare il rendimento del generatore di calore e la valutazione della perdita del calore sensibile per kg di combustibile.

### **ART. 44 – IMPIANTI DI CLIMATIZZAZIONE**

#### **44.1 – REQUISITI DELL'IMPIANTO DI CLIMATIZZAZIONE**

L'impianto di climatizzazione, conformemente al progetto esecutivo, deve assicurare negli ambienti specifici:

- una determinata temperatura;
- una determinata umidità relativa;
- un determinato rinnovo dell'aria.

L'aria immessa, sia essa esterna, di rinnovo o ricircolata, è di regola filtrata.

La climatizzazione può essere:

- soltanto invernale, nel qual caso la temperatura ambiente è soggetta alle limitazioni previste dalle vigenti disposizioni in materia di contenimento dei consumi energetici;
- soltanto estiva;
- estiva e invernale.

Qualunque sia il sistema di climatizzazione, deve essere assicurata la possibilità di una regolazione locale, almeno della temperatura e per i locali principali. Qualora l'impianto serva una pluralità di unità immobiliari, ciascuna di tali unità deve essere servita separatamente, ai fini della possibilità della contabilizzazione dell'energia utilizzata. Per quanto concerne le prescrizioni in vigore e le normative da osservare, si fa espresso riferimento alle prescrizioni valide per gli impianti di riscaldamento.

#### **44.2 – SISTEMI DI CLIMATIZZAZIONE**

##### **44.2.1 – Classificazione**

La climatizzazione viene classificata secondo uno dei criteri seguenti:

- impianti cosiddetti *a tutt'aria*, in cui l'aria, convenientemente trattata centralmente, viene immessa nei singoli locali con caratteristiche termo-igrometriche tali da assicurare le condizioni previste;
- impianti in cui l'aria viene trattata localmente nella batteria (o nelle batterie) di apparecchi singoli. Tali batterie, se riscaldanti, sono alimentate con acqua calda o con vapore; se raffreddanti, invece, sono alimentate con acqua refrigerata oppure si prevede l'evaporazione di un fluido frigorigeno entro le batterie in questione;
- impianti cosiddetti *ventilconvettori*, in cui l'aria ambiente viene fatta circolare mediante un elettroventilatore. Nei cosiddetti *induttori* l'aria ambiente viene richiamata attraverso le batterie, per l'effetto induttivo creato dall'uscita da appositi ugelli (eiettori) di aria, cosiddetta *primaria*, immessa nell'apparecchio ad alta velocità.

Il rinnovo dell'aria negli impianti con ventilconvettori può avvenire:

- per ventilazione naturale dell'ambiente e quindi in misura incontrollabile;
- per richiamo diretto dall'esterno, da parte di ciascun apparecchio, attraverso un'apposita apertura praticata nella parete;
- con l'immissione, mediante una rete di canalizzazioni, di aria cosiddetta *primaria* trattata centralmente.

Negli impianti con induttori, il rinnovo avviene mediante l'aria ad alta velocità trattata centralmente, che dà luogo all'effetto induttivo e che, in parte o totalmente, è aria esterna.

Negli impianti con aria primaria questa, di regola, soddisfa essenzialmente le esigenze igrometriche, mentre gli apparecchi locali operano, di regola, sul solo calore sensibile.

#### **44.2.2 – Gestione**

L'impianto di climatizzazione può essere dal punto di vista gestionale:

- autonomo, quando serve un'unica unità immobiliare;
- centrale, quando serve una pluralità di unità immobiliari di un edificio o di un gruppo di edifici.

Gli impianti e i condizionatori autonomi destinati alla climatizzazione di singoli locali devono rispondere alle norme CEI e UNI loro applicabili.

#### **44.3 – COMPONENTI DEGLI IMPIANTI CLIMATIZZAZIONE**

Tutti i componenti destinati al riscaldamento dei locali devono avere attestato di conformità.

I componenti degli impianti di condizionamento dovranno, comunque, essere conformi alle norme UNI, mentre gli apparecchi di sicurezza e di protezione dovranno essere provvisti di certificato di conformità, come indicato per gli impianti di riscaldamento. Inoltre, i componenti degli impianti in questione:

- devono essere accessibili e agibili per la manutenzione e suscettibili di essere agevolmente introdotti e rimossi nei locali di loro pertinenza, ai fini della loro revisione o dell'eventuale sostituzione;
- devono essere in grado di non provocare danni alle persone o alle cose, se usati correttamente e assoggettati alla manutenzione prescritta.

La rumorosità dei componenti, in corso di esercizio, deve essere contenuta, eventualmente con l'ausilio di idonei apprestamenti, entro limiti tali da non molestare né gli utilizzatori né i terzi.

Di tutti i dispositivi di sicurezza, di protezione e di controllo, devono essere rese chiaramente individuabili le cause di intervento, onde renderne possibile l'eliminazione.

#### **44.4 – GRUPPI FRIGORIFERI**

I gruppi frigoriferi possono fornire all'evaporatore acqua refrigerata da far circolare nelle batterie di raffreddamento dell'aria oppure prevedere l'espansione nelle batterie di raffreddamento del fluido frigorifero (batterie a espansione diretta).

I gruppi frigoriferi possono essere:

- azionati meccanicamente (di regola mediante motori elettrici), si tratta di compressori alternativi, di compressori a vite e di compressori centrifughi, oppure possono utilizzare energia termica, sotto forma di vapore o acqua surriscaldata e si tratta dei gruppi frigoriferi veri e propri;
- ad assorbimento (di regola al bromuro di litio), nei quali la potenza meccanica assorbita è trascurabile rispetto alla potenza frigorifera prodotta.

In ogni caso, la potenza frigorifica resa deve corrispondere alla potenza massima richiesta dall'impianto e la potenza meccanica o termica assorbita deve essere compatibile con quella sicuramente disponibile.

Salvo il caso di piccole potenze (5 kW), la potenza frigorifica deve essere parzializzabile così da far fronte alla variabilità del carico.

Oltre alle valvole di sicurezza, applicate al condensatore e all'evaporatore, prescritte per tutti gli apparecchi a pressione di capacità superiore a 25 litri (e pertanto provviste di certificato di conformità), ogni refrigeratore deve essere provvisto di idonei apparecchi per il controllo del funzionamento (manometri sull'alta e sulla bassa pressione, manometro per la misura della pressione dell'olio, termometri sulla mandata e sul ritorno dell'acqua refrigerata, nonché sull'ingresso e sull'uscita del fluido di raffreddamento) e, altresì, di apparecchiature di protezione atte ad arrestare il gruppo in caso di:

- pressione temperatura troppo alta (pressostato di massima);
- pressione temperatura troppo bassa (pressostato di minima);
- pressione troppo bassa dell'olio lubrificante (pressostato sul circuito dell'olio);
- temperatura troppo bassa dell'aria refrigerata (termostato antigelo);
- arresto nella circolazione del fluido raffreddante.

Nei gruppi ad assorbimento a bromuro di litio, l'apparecchiatura deve essere idonea a intervenire in tutti i casi in cui può verificarsi la cristallizzazione della soluzione.

#### **44.5 – RAFFREDDAMENTO DEL GRUPPO FRIGORIFERO**

Qualunque sia il tipo del gruppo frigorifero, è indispensabile l'impiego di un fluido per il raffreddamento del condensatore, nei gruppi azionati meccanicamente, e del condensatore e dell'assorbitore, nei gruppi di assorbimento. A tale scopo, si deve impiegare acqua fredda, proveniente dall'acquedotto o da altre fonti, oppure acqua raffreddata per evaporazione nelle cosiddette *torri di raffreddamento*.

Nel caso di gruppi frigoriferi azionati meccanicamente, il raffreddamento per evaporazione può avvenire all'interno dello stesso condensatore (condensatore evaporativo).

Occorre, in ogni caso, assicurarsi della portata disponibile e, se si tratta di acqua prelevata dall'acquedotto o da altre sorgenti, occorre poter contare su temperature determinate.

L'acqua proveniente da fonti esterne quali sorgenti, fiumi, laghi e mare deve essere assoggettata ad accurata filtrazione e a eventuali trattamenti, onde evitare fenomeni di corrosione, incrostazioni e intasamenti. È necessario, in ogni caso:

- prevedere un adeguato spurgo dell'acqua in circolazione onde evitare eccessiva concentrazione di sali disciolti;
- prevedere la protezione invernale dal gelo delle torri (vuotamento del bacino o riscaldamento dell'acqua in esso contenuta).

Il raffreddamento del condensatore può essere attuato mediante circolazione di aria esterna (condensatore ad aria), nel qual caso occorre assicurarsi che l'aria esterna possa affluire nella misura necessaria e che l'aria espulsa possa defluire senza mescolarsi con la prima e senza arrecare danni in conseguenza del notevole contenuto di vapore acqueo.

Ogni qualvolta venisse meno la circolazione del fluido raffreddante, deve avvenire l'arresto automatico del gruppo frigorifero.

#### **44.6 – CIRCOLAZIONE DEI FLUIDI**

##### **44.6.1 – Pompe di circolazione**

L'acqua di raffreddamento, nei gruppi frigoriferi raffreddati ad acqua, deve circolare in quanto condotta sotto pressione oppure per opera di pompe. Questo secondo caso vale anche per quanto riguarda condensatori evaporativi e torri di raffreddamento.

L'acqua refrigerata deve circolare unicamente per opera di pompe. Tenendo conto della temperatura dell'acqua, della caduta di temperatura (circa 5 °C) e dell'attraversamento, rispettivamente, del condensatore e dell'evaporatore, la potenza assorbita dovrebbe essere contenuta in 1/150 della potenza frigorifera resa per le pompe di raffreddamento e in 1/100 per le pompe dell'acqua refrigerata.

Per quanto concerne caratteristiche e accessori delle pompe, si rimanda alle prescrizioni per gli impianti di riscaldamento.

Per quanto concerne le pompe impiegate per il refrigerante e per la soluzione nei gruppi ad assorbimento, si devono usare pompe ermetiche speciali che fanno parte integrante del gruppo.

##### **44.6.2 – Ventilatori**

Negli impianti a induzione il ventilatore centrale deve fornire aria a pressione sufficientemente elevata per vincere la resistenza nei condotti, percorsi ad alta velocità, e per determinare l'effetto induttivo uscendo dagli appositi eiettori.

La potenza assorbita varia, ovviamente, secondo la portata e la prevalenza necessarie. In impianti a tutt'aria, la potenza assorbita dovrebbe essere contenuta in un valore dell'ordine di 1/50 della potenza frigorifera.

#### **44.7 – DISTRIBUZIONI DEI FLUIDI TERMOVETTORI**

##### **44.7.1 – Tubazioni**

Per quanto concerne il riscaldamento si rimanda alle prescrizioni per gli impianti di riscaldamento. Per quanto riguarda la climatizzazione estiva, invece, la rete di tubazioni deve comprendere:

- le tubazioni della centrale frigorifera;

- la rete dell'acqua di raffreddamento nel caso in cui il gruppo frigorifero sia raffreddato ad acqua;
- le tubazioni di allacciamento alle batterie dei gruppi condizionatori; e, nel caso di apparecchi locali:
- la rete di distribuzione dell'acqua refrigerata che, a sua volta, comprende:
- la rete orizzontale principale;
- le colonne montanti;
- eventuali reti orizzontali;
- gli allacciamenti ai singoli apparecchi locali.
- la rete di scarico di eventuali condensazioni;
- la rete di sfogo dell'aria.

Di regola, la temperatura dell'acqua refrigerata che alimenta le batterie raffreddanti dei gruppi condizionatori è più bassa di quella dell'acqua che alimenta gli apparecchi locali, qualora alla deumidificazione dei locali serviti da tali apparecchi si provveda con aria primaria. In tal caso, vi sono reti separate, a temperatura diversa. Le reti di distribuzione possono essere:

- a quattro tubi (di cui due per il riscaldamento e due per il raffreddamento);
- a due tubi, alimentati, alternativamente, con acqua calda e con acqua refrigerata, secondo le stagioni.

Ferme restando le prescrizioni per gli impianti di riscaldamento, le tubazioni di acqua fredda per il raffreddamento del gruppo frigorifero e le tubazioni di acqua refrigerata devono essere coibentate affinché l'acqua giunga agli apparecchi alla temperatura prevista e non si verifichino fenomeni di condensazione. Va, inoltre, applicata una valida barriera al vapore, senza soluzione di continuità, onde evitare che la condensazione si verifichi sulla superficie dei tubi con conseguenti danneggiamenti ai tubi stessi e alla coibentazione.

Tubazioni particolari sono quelle impiegate per il collegamento alle batterie a espansione diretta in cui circola il fluido frigorigeno liquido. Fornite di regola dai produttori degli apparecchi già precaricate, tali tubazioni devono essere a perfetta tenuta, coibentate e sufficientemente elastiche, affinché le vibrazioni del gruppo non ne causino la rottura.

#### **44.7.2 – Canalizzazioni**

Salvo il caso in cui si impieghino apparecchi locali a ventilazione (ventilconvettori) senza apporto di aria primaria, le reti di canali devono permettere, negli impianti a tutt'aria, la distribuzione dell'aria trattata e la ripresa dell'aria da ricircolare e/o espellere.

Le canalizzazioni di distribuzione possono essere costituite:

- da un unico canale;
- da due canali con terminali per la miscelazione;
- da due canali separati.

Per ciò che concerne le caratteristiche delle canalizzazioni e delle bocche di immissione e di ripresa, si rimanda alle prescrizioni per gli impianti di riscaldamento.

I canali di distribuzione dell'aria devono essere coibentati nei tratti percorsi in ambienti non climatizzati, per evitare apporti o dispersioni di calore. I canali che condottano aria fredda devono essere coibentati anche nei locali climatizzati e completati con barriera al vapore, allo scopo di impedire fenomeni di condensazione che oltretutto danneggiano i canali stessi e la coibentazione.

Di massima, l'aria non deve essere immessa a temperatura minore di 13 °C o maggiore di 16 °C rispetto alla temperatura ambiente.

Per quanto riguarda le canalizzazione, le stesse devono rispondere alla norma **UNI EN 12237** - *Ventilazione degli edifici. Reti delle condotte. Resistenza e tenuta delle condotte circolari di lamiera metallica*.

### **44.8 – APPARECCHI PER LA CLIMATIZZAZIONE**

#### **44.8.1 – Gruppi di trattamento dell'aria (condizionatori)**

I gruppi di trattamento dell'aria sono gli apparecchi, allacciati alle reti di acqua calda e di acqua refrigerata, nei quali avviene il trattamento dell'aria, sia quella destinata alla climatizzazione dei locali, negli impianti a tutt'aria, sia quella primaria, impiegata negli impianti con apparecchi locali.

Se destinato a servire più zone (gruppo multizone), il gruppo potrà attuare due diversi trattamenti

dell'aria e alimentare i vari circuiti di canali, previa miscelazione all'ingresso mediante coppie di serrande. Se destinato a servire un impianto a doppio canale, la miscela dell'aria prelevata dai due canali avverrà mediante cassette miscelatrici terminali.

Dei filtri occorre stabilire il grado di filtrazione richiesto, che può essere assai spinto nei cosiddetti *filtri assoluti*. I filtri devono poter essere rimossi e applicati con facilità e se ne deve prescrivere tassativamente la periodica pulizia o sostituzione.

Le batterie devono avere la potenza necessaria tenendo conto di un adeguato fattore di sporcamento e devono essere dotate di organi di intercettazione e di regolazione.

Il complesso di umidificazione può essere del tipo cosiddetto *a ugelli nebulizzatori*, alimentati direttamente da una condotta in pressione, oppure con acqua prelevata da una bacinella all'interno del gruppo e spinta con una pompa ad hoc (umidificazione adiabatica). In tal caso, deve essere reso agevole l'accesso agli ugelli e alla bacinella per le indispensabili operazioni periodiche di pulizia.

Nel caso di impiego di vapore vivo, questo deve essere ottenuto da acqua esente da qualsiasi genere di additivi.

In corrispondenza a eventuali serrande, automatiche o manuali, deve essere chiaramente indicata la posizione di chiuso e aperto.

A monte e a valle di ogni trattamento (riscaldamento, umidificazione, raffreddamento, deumidificazione), si devono installare termometri o prese termometriche al fine di controllare lo svolgimento del ciclo previsto.

#### **44.8.2 – Unità terminali a convenzione forzata. Ventilconvettori**

Le unità terminali a convenzione forzata possono essere costituite da una batteria unica, alimentata alternativamente da acqua calda e acqua refrigerata secondo le stagioni, oppure da due batterie, l'una alimentata con acqua calda e l'altra con acqua refrigerata.

Il ventilatore deve poter essere fatto funzionare a più velocità, cosicché nel funzionamento normale la rumorosità sia assolutamente trascurabile.

La regolazione può essere del tipo cosiddetto *tutto o niente* (col semplice arresto o messa in moto del ventilatore) oppure può operare sulla temperatura dell'acqua. In ogni caso, l'apparecchio deve poter essere separato dall'impianto mediante organi di intercettazione a tenuta.

In caso di uso per raffrescamento, il ventilconvettore dovrà essere dotato di opportuno tubo di plastica (con diametro interno di 30÷40 mm), per lo smaltimento della condensa per gravità.

I ventilconvettori devono rispondere alle seguenti norme di riferimento: **UNI 7940-1** - *Ventilconvettori. Condizioni di prova e caratteristiche* (norma ritirata senza sostituzione); **UNI 7940-2** - *Ventilconvettori. Metodi di prova* (norma ritirata senza sostituzione); **UNI EN 1397** - *Scambiatori di calore. Ventilconvettori ad acqua. Procedimenti di prova per la determinazione delle prestazioni*.

#### **44.8.3 – Induttori**

Negli induttori l'aria viene spinta attraverso ugelli eiettori e occorre, pertanto, che la pressione necessaria sia limitata (5-10 mm cosiddetta *aria*), onde evitare una rumorosità eccessiva.

Delle batterie secondarie alimentate ad acqua calda e refrigerata occorre prevedere la separazione dall'impianto mediante organi di intercettazione a tenuta.

#### **44.8.4 – Espansione dell'acqua dell'impianto**

Nel caso di acqua refrigerata, deve essere previsto un vaso di espansione per prevenire i danni della, sia pur limitata, dilatazione del contenuto, passando dalla temperatura minima a una temperatura maggiore, che può essere quella dell'ambiente.

#### **44.8.5 – Regolazioni automatiche. Tolleranze massime**

Le regolazioni automatiche devono essere in grado di assicurare i valori convenuti entro le tolleranze massime previste. Si considerano accettabili tolleranze:

- di 1 °C, soltanto in più, nel riscaldamento;
- di 2 °C, soltanto in meno, nel raffreddamento;
- del 20%, in più o in meno, per quanto concerne l'umidità relativa (a meno che non sia stato previsto



diversamente nel progetto esecutivo).

Ove occorra, le regolazione deve poter essere attuata manualmente con organi adeguati, accessibili e agibili.

#### **44.8.6 – Alimentazione e scarico dell'impianto**

A servizio delle batterie di raffreddamento ovunque installate (nei gruppi centrali o negli apparecchi locali), deve essere prevista una rete di scarico del condensato.

Negli apparecchi locali con aria primaria, la temperatura dell'acqua destinata a far fronte a carichi di solo calore sensibile è abbastanza elevata (circa 12 °C) e l'aria primaria mantiene un tasso di umidità relativa abbastanza basso. Tuttavia, la rete di scarico si rende parimenti necessaria, in quanto, soprattutto all'avviamento, si presentano nei locali condizioni atte a dar luogo a fenomeni di condensazione sulle batterie.

#### **44.8.7 – Verifiche del Direttore dei Lavori e oneri per l'esecutore**

Il Direttore dei Lavori, dopo la realizzazione dell'impianto di climatizzazione deve eseguire la verifica finale dell'opera e farsi rilasciare dall'esecutore la dichiarazione di conformità dell'impianto, come prescritto dal **D.M. n. 37/2008**.

L'Appaltatore dovrà fornire al Direttore dei Lavori tutta la documentazione integrativa per l'aggiornamento del piano di manutenzione dell'opera. L'Appaltatore dovrà curare gli impianti di climatizzazione fino alla conclusione del collaudo tecnico-amministrativo o all'emissione del certificato di regolare esecuzione, prevenendo eventuali danneggiamenti durante l'esecuzione dei lavori.

**NORME DI RIFERIMENTO:** **D.M. 22 gennaio 2008, n. 37** - *Regolamento concernente l'attuazione dell'articolo 11-quaterdecies, comma 13, lettera a) della legge n. 248 del 2005, recante riordino delle disposizioni in materia di attività di installazione degli impianti all'interno degli edifici*; **UNI 8199** - *Acustica. Collaudo acustico degli impianti di climatizzazione e ventilazione. Linee guida contrattuali e modalità di misurazione*; **UNI 8852** - *Impianti di climatizzazione invernali per gli edifici adibiti ad attività industriale e artigianale. Regole per l'ordinazione, l'offerta e il collaudo*; **UNI 11169** - *Impianti di climatizzazione degli edifici. Impianti aeraulici ai fini di benessere. Procedure per il collaudo*; **UNI EN 15240** - *Ventilazione degli edifici. Prestazione energetica degli edifici. Linee guida per l'ispezione degli impianti di climatizzazione*; **UNI EN 15243** - *Ventilazione degli edifici. Calcolo delle temperature dei locali, del carico termico e dell'energia per edifici dotati di impianto di climatizzazione degli ambienti*; **UNI EN ISO 13791** - *Prestazione termica degli edifici. Calcolo della temperatura interna estiva di un locale in assenza di impianti di climatizzazione. Criteri generali e procedure di validazione*; **UNI EN ISO 13792** - *Prestazione termica degli edifici. Calcolo della temperatura interna estiva di un locale in assenza di impianti di climatizzazione. Metodi semplificati*; **UNI EN 13779** - *Ventilazione degli edifici non residenziali. Requisiti di prestazione per i sistemi di ventilazione e di climatizzazione*.

### **ART. 45 – IMPIANTI ELETTRICI**

#### **45.1 – IMPIANTI ELETTRICI DI PROGETTO**

Gli impianti elettrici delle unità immobiliari previste in progetto verranno realizzati con componenti regolarmente dotati di marcatura CE e rispondenti ai requisiti di sicurezza di cui al recepimento italiano della Direttiva 93/68 CEE.

Gli impianti saranno dimensionati in modo da ridurre al minimo il rischio di elettrocuzione e di innesco di incendi, nel rispetto di quanto previsto dalla Legge 186/68.

L'impianto elettrico di ogni singolo appartamento sarà costituito indicativamente dai componenti di seguito elencati:

- n. 1 interruttore magnetotermico differenziale 16A linea zona giorno;
- n. 1 interruttore magnetotermico differenziale 16A linea zona notte;
- n. 1 interruttore magnetotermico differenziale 16A linea cucina;
- n. 1 interruttore magnetotermico 16A linea forno;

- n. 1 interruttore magnetotermico 16A linea lavatrice;
- n. 1 interruttore magnetotermico 16A linea caldaia;
- n. 1 centralino 24M;
- n. 1 sezionatore generale 25A;
- n. 6 punti luce interrotti per ingresso, soggiorno, bagno e specchiera;
- n. 8 punti presa 10A per ingresso, soggiorno, cucina, camera e bagno;
- n. 10 punti presa bipasso per soggiorno, cucina e camera;
- n. 2 punti presa comandata per soggiorno e camera;
- n. 2 punti presa TV + n. 2 punti presa SAT per soggiorno e camera;
- n. 2 punti presa Schuko per forno e frigo;
- n. 2 punti presa per piano di lavoro;
- n. 1 punto alimentazione cappa;
- n. 3 punti pulsante camera;
- n. 2 relè P/P completi di modulo luminoso pulsanti;
- n. 1 punto presa Schuko lavatrice + bipolare bagno.

L'impianto elettrico della scala condominiale sarà costituito indicativamente dai seguenti componenti:

- quadro elettrico 24M;
- n. 3 interruttori magnetotermici 16A;
- n. 3 interruttori magnetotermici 10A;
- n. 1 differenziale 25A;
- n. 6 punti luce con comando pulsante e relativo temporizzatore illuminazione con corpi illuminanti doppio isolamento a led 22W tipo NOBILE ILLUMINAZIONE.

#### **45.2 – QUALITÀ DEI MATERIALI E MARCATURA DEI MATERIALI**

I materiali e gli apparecchi relativi agli impianti elettrici devono essere rispondenti alle prescrizioni progettuali e devono avere le caratteristiche tali da resistere alle azioni meccaniche, corrosive, termiche e all'umidità, alle quali potranno essere esposti durante l'esercizio.

I componenti elettrici previsti da specifiche direttive europee devono riportare il marchio CE.

*Figura 45.1 - Marchio CE*

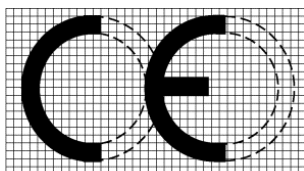

I componenti elettrici previsti dalla legge n. 791/1977 e per i quali esista una specifica norma, possono essere muniti di marchio IMQ o di altro marchio di conformità (rilasciato da un laboratorio riconosciuto o da organismi competenti) oppure di dichiarazione di conformità alla norma rilasciata dal costruttore.

*Figura 45.2 – Marchio IMQ*



I componenti elettrici non previsti dalla legge n. 791/1977 o senza norme di riferimento dovranno essere comunque conformi alla legge n. 186/1968. Tutti gli apparecchi devono riportare dati di targa ed eventuali indicazioni d'uso utilizzando la simbologia del CEI e la lingua italiana.

#### **NORME DI RIFERIMENTO**

I materiali elettrici devono essere conformi alle leggi e regolamenti vigenti, in particolare:

**Legge 1° marzo 1968, n. 186 - Disposizioni concernenti la produzione di materiali, apparecchiature,**

*macchinari, installazioni e impianti elettrici ed elettronici;*

**Legge 18 ottobre 1977, n. 791** - Attuazione della direttiva del Consiglio delle Comunità Europee (n. 72/23/CEE) relativa alle garanzie di sicurezza che deve possedere il materiale elettrico destinato ad essere utilizzato entro alcuni limiti di tensione;

**D.M. 10 aprile 1984** - Disposizioni per la prevenzione e l'eliminazione dei radiodisturbi provocati dagli apparecchi di illuminazione per lampade fluorescenti muniti di starter;

**Legge 9 gennaio 1989, n. 13** - Disposizioni per favorire il superamento e l'eliminazione delle barriere architettoniche negli edifici privati;

**Legge 17 aprile 1989, n. 150** - Attuazione della direttiva 82/130/CEE e norme transitorie concernenti la costruzione e la vendita di materiale elettrico destinato ad essere utilizzato in atmosfera esplosiva;

**D.M. 14 giugno 1989, n. 236** - Prescrizioni tecniche necessarie a garantire l'accessibilità, l'adattabilità e la visitabilità degli edifici privati e di edilizia residenziale pubblica sovvenzionata e agevolata, ai fini del superamento e dell'eliminazione delle barriere architettoniche;

**Legge 5 marzo 1990, n. 46** - Norme per la sicurezza degli impianti;

**D.P.R. 6 dicembre 1991, n. 447** - Regolamento di attuazione della legge 5 marzo 1990, n. 46, in materia di sicurezza degli impianti;

**D.M. 22 febbraio 1992** - Modello di dichiarazione di conformità;

**D.P.R. 21 aprile 1993, n. 246** - Regolamento di attuazione della direttiva 89/106/CEE relativa ai prodotti da costruzione;

**D.Lgs. 25 novembre 1996, n. 626** - Attuazione della direttiva 93/68/CEE, in materia di marcatura CE del materiale elettrico destinato ad essere utilizzato entro taluni limiti di tensione;

**D.P.R. 30 aprile 1999, n. 162** - Regolamento recante norme per l'attuazione della direttiva 95/16/CE sugli ascensori e di semplificazione dei procedimenti per la concessione del nulla osta per ascensori e montacarichi, nonché della relativa licenza di esercizio;

**D.P.R. 22 ottobre 2001, n. 462** - Regolamento di semplificazione del procedimento per la denuncia di installazioni e dispositivi di protezione contro le scariche atmosferiche, di dispositivi di messa a terra di impianti elettrici e di impianti elettrici pericolosi;

**D.M. 10 marzo 2005** - Classi di reazione al fuoco per i prodotti da costruzione da impiegarsi nelle opere per le quali è prescritto il requisito della sicurezza in caso d'incendio;

**D.M. 15 marzo 2005** - Requisiti di reazione al fuoco dei prodotti da costruzione installati in attività disciplinate da specifiche disposizioni tecniche di prevenzione incendi in base al sistema di classificazione europeo;

**D.M. 28 aprile 2005** - Approvazione della regola tecnica di prevenzione incendi per la progettazione, la costruzione e l'esercizio degli impianti termici alimentati da combustibili liquidi;

**D.M. 22 gennaio 2008, n. 37** - Regolamento concernente l'attuazione dell'articolo 11-quaterdecies, comma 13, lettera a) della legge n. 248 del 2005, recante riordino delle disposizioni in materia di attività di installazione degli impianti all'interno degli edifici.

#### **45.3 – ONERI SPECIFICI PER L'APPALTATORE**

L'Appaltatore ha l'obbligo di fornire depliant e, ove possibile, campioni di almeno tre marche di ogni componente dell'impianto, per consentire la scelta al Direttore dei Lavori.

Per i corpi illuminanti, l'Appaltatore dovrà fornire appositi campioni, da conservare in appositi locali. I materiali non accettati dovranno essere sostituiti e allontanati dal cantiere.

L'Appaltatore dovrà curare gli impianti elettrici fino alla conclusione del collaudo tecnico-amministrativo o all'emissione del certificato di regolare esecuzione, prevenendo eventuali danneggiamenti durante l'esecuzione dei lavori.

Le eventuali difformità degli impianti rispetto alle prescrizioni progettuali esecutive dovranno essere segnalate tempestivamente al Direttore dei Lavori.

L'Appaltatore dovrà fornire al Direttore dei Lavori tutta la documentazione integrativa per l'aggiornamento del piano di manutenzione dell'opera.

#### **45.4 – MODALITÀ DI ESECUZIONE DEGLI IMPIANTI ELETTRICI**

Gli impianti elettrici dovranno essere realizzati secondo le prescrizioni contrattuali e la corretta tecnica da personale adeguato alla tipologia degli impianti, addestrato e dotato delle necessarie attrezzature.

Gli impianti elettrici devono essere realizzati in conformità alla legge n. 186 del 1° marzo 1968.

La rispondenza alle vigenti norme di sicurezza deve essere attestata con la procedura di cui al **D.M. 22 gennaio 2008, n. 37**. Al termine dell'esecuzione degli impianti l'Appaltatore dovrà rilasciare l'apposito certificato di conformità dell'impianto, come previsto dal D.M. n. 37/2008.

#### **45.5 – CAVI E CONDUTTORI**

##### **45.5.1 – Definizioni**

Si premettono le seguenti definizioni:

- con il termine *cavo* si indicano tutti i tipi di cavo con o senza rivestimento protettivo;
- con il termine *condutture* si indicano i prodotti costituiti da uno o più cavi e dagli elementi che ne assicurano il contenimento, il sostegno, il fissaggio e la protezione meccanica.

In relazione al tipo di funzione nella rete di alimentazione, le condutture in partenza dal quadro generale B.T. nella rete di distribuzione, si possono suddividere nelle seguenti categorie:

- condutture di distribuzione attraverso montante, a sviluppo prevalentemente verticale;
- condutture di distribuzione attraverso dorsali, a sviluppo prevalentemente orizzontale;
- condutture di distribuzione diretta agli utilizzatori.

##### **45.5.2 – Tipologie**

I cavi delle linee di energia possono essere dei seguenti tipi:

- tipo A: cavi con guaina per tensioni nominali con  $U_o/U = 300/500, 450/750$  e  $0,6/1$  Kv;
- tipo B: cavi senza guaina per tensione nominale  $U_o/U = 450/750$  V;
- tipo C: cavi con guaina resistenti al fuoco;
- tipo D: cavi con tensioni nominali  $U_o/U = 1,8/3 - 3,6/6 - 6/10 - 8,7/15 - 12/20 - 18/30 - 26/45$  kV.

##### **45.5.3 – Distinzione dei cavi attraverso i colori**

I cavi per energia elettrica devono essere distinguibili attraverso la colorazione delle anime e attraverso la colorazione delle guaine esterne.

Per la sequenza dei colori delle anime (fino a un massimo di cinque) dei cavi multipolari flessibili e rigidi, rispettivamente con e senza conduttore di protezione, si deve fare riferimento alla norma **CEI UNEL 00722 (HD 308)**.

Per tutti i cavi unipolari senza guaina sono ammessi i seguenti monocolori: nero, marrone, rosso, arancione, giallo, verde, blu, viola, grigio, bianco, rosa, turchese. Per i cavi unipolari con e senza guaina deve essere utilizzata la combinazione:

- bicolore giallo/verde per il conduttore di protezione;
- colore blu per il conduttore di neutro.

Per i circuiti a corrente continua si devono utilizzare i colori rosso (polo positivo) e bianco (polo negativo). Per la colorazione delle guaine esterne dei cavi di bassa e media tensione in funzione della loro tensione nominale e dell'applicazione, si deve fare riferimento alla norma **CEI UNEL 00721**.

Nell'uso dei colori devono essere rispettate le seguenti regole:

- il bicolore giallo-verde deve essere riservato ai conduttori di protezione e di equipotenzialità;
- il colore blu deve essere riservato al conduttore di neutro. Quando il neutro non è distribuito, l'anima di colore blu di un cavo multipolare può essere usata come conduttore di fase. In tal caso, detta anima deve essere contraddistinta, in corrispondenza di ogni collegamento, da fascette di colore nero o marrone;
- sono vietati i singoli colori verde e giallo.

##### **45.5.4 – Comportamento al fuoco**

I cavi elettrici, ai fini del comportamento al fuoco, possono essere distinti nelle seguenti categorie:

- cavi non propaganti la fiamma, conformi alla norma **CEI 20-35 (EN 60332)**, che tratta la verifica della non propagazione della fiamma di un cavo singolo in posizione verticale;
- cavi non propaganti l'incendio, conformi alla norma **CEI 20-22 (EN 50266)**, che tratta la verifica della non propagazione dell'incendio di più cavi raggruppati a fascio e in posizione verticale, in accordo alla quantità minima di materiale non metallico combustibile prescritta dalla parte 2 (10 kg/m oppure 5 kg/m) o dalla parte 3 (1,5 l/m);
- cavi non propaganti l'incendio a bassa emissione di fumi opachi, gas tossici e corrosivi LS0H, rispondenti alla norma **CEI 20-22 (EN 50266)** per la non propagazione dell'incendio e alle norme **CEI 20-37 (EN 50267 e EN 61034)** per quanto riguarda l'opacità dei fumi e le emissioni di gas tossici e corrosivi;
- cavi LS0H resistenti al fuoco conformi alle norme della serie **CEI 20-36 (EN 50200- 50362)**, che tratta la verifica della capacità di un cavo di assicurare il funzionamento per un determinato periodo di tempo durante l'incendio. I cavi resistenti al fuoco sono anche non propaganti l'incendio e a bassa emissione di fumi opachi gas tossici e corrosivi.

L'Appaltatore deve utilizzare esclusivamente cavi non propaganti l'incendio e a bassissima emissione di fumi e di gas tossici e corrosivi anche nelle situazioni installative non obbligatoriamente previste dalla norme.

#### **45.5.5 – Posa in opera delle condutture**

Per la scelta del tipo di cavo in relazione alle condizioni ambientali e di posa, ai fini di una corretta installazione si rimanda alle indicazioni delle norme **CEI 11-17, CEI 20-40, CEI 20- 67 E 20-XX** (in preparazione).

La posa in opera delle condutture può essere in:

- tubo, ovvero costituita da cavi contenuti in un tubo protettivo, il quale può essere incassato, in vista o interrato;
- canale, ovvero costituita da cavi contenuti entro un contenitore prefabbricato con coperchio;
- vista, nella quale i cavi sono fissati a parete o soffitto per mezzo di opportuni elementi (per esempio, graffette o collari);
- condotto, ovvero costituita da cavi contenuti entro cavità lisce o continue ottenute dalla costruzione delle strutture murarie o entro manufatti di tipo edile prefabbricati o gettati in opera;
- cunicolo, ovvero costituita da cavi contenuti entro cavità o altro passaggio non praticabile con chiusura mobile;
- su passerelle, ovvero costituita da cavi contenuti entro un sistema continuo di elementi di sostegno senza coperchio;
- galleria, ovvero costituita da cavi contenuti entro cavità o altro passaggio praticabile.

#### **45.5.6 – Prescrizioni relative a condutture di impianti particolari**

I cavi di alimentazione dei circuiti di sicurezza devono essere indipendenti da altri circuiti.

I cavi dei circuiti a SELV devono essere installati conformemente a quanto indicato negli art. 411.1.3.2 e 528.1.1 della norma **CEI 64-8**.

I cavi dei circuiti FELV possono essere installati unitamente ai cavi di energia.

I cavi di circuiti separati, derivati o meno dal trasformatore di isolamento devono essere indipendenti da altri circuiti.

#### **45.5.7 – Norme di riferimento generali e per tipologie dei cavi**

I cavi e le condutture per la realizzazione delle reti di alimentazione degli impianti elettrici utilizzatori devono essere conformi alle seguenti norme:

##### **A) REQUISITI GENERALI:**

**CEI-UNEL 00722** - Colori distintivi delle anime dei cavi isolati con gomma o polivinilcloruro per energia o per comandi e segnalazioni con tensioni nominali  $U_0/U$  non superiori a 0,6/1 kV; **CEI UNEL 00721** - Colori di guaina dei cavi elettrici; **CEI UNEL 00725-(EN 50334)** - Marcatura mediante iscrizione per l'identificazione delle anime dei cavi elettrici; **CEI-UNEL 35024-1** - Cavi elettrici isolati con materiale

*elastomerico o termoplastico per tensioni nominali non superiori a 1000 V in c.a. e 1500 V in c.c. Portate di corrente in regime permanente per posa in aria; CEI-UNEL 35024-2 - Cavi elettrici ad isolamento minerale per tensioni nominali non superiori a 1000 V in c.a. e a 1500 in c.c. Portate di corrente in regime permanente per posa in aria; CEI-UNEL 35026 - Cavi di energia per tensione nominale  $U$  sino ad 1 kV con isolante di carta impregnata o elastomerico o termoplastico. Portate di corrente in regime permanente. Posa in aria e interrata; CEI UNEL 35027 - Cavi di energia per tensione nominale  $U$  superiore ad 1 kV con isolante di carta impregnata o elastomerico o termoplastico. Portate di corrente in regime permanente. Generalità per la posa in aria e interrata; CEI 16-1 - Individuazione dei conduttori isolati; CEI 20-21 (serie) - Cavi elettrici. Calcolo della portata di corrente; CEI 11-17 - Impianti di produzione, trasmissione e distribuzione pubblica di energia elettrica. Linee in cavo; CEI 20-40 (HD 516) - Guida per l'uso di cavi a bassa tensione; CEI 20-67 - Guida per l'uso dei cavi 0,6/1 kV; CEI 20-XX - Guida all'uso e all'installazione dei cavi elettrici e degli accessori di media tensione.*

B) CAVI TIPO A (I CATEGORIA) = CAVI CON GUAINA PER TENSIONI NOMINALI  $U_0/U = 300/500, 450/750$  E 0,6/1 kV:

**CEI 20-13** - Cavi con isolamento estruso in gomma per tensioni nominali da 1 a 30 kV; **CEI-UNEL 35375** - Cavi per energia isolati in gomma etilenpropilenica, alto modulo di qualità G7, sotto guaina di PVC, non propaganti l'incendio e a ridotta emissione di gas corrosivi. Cavi unipolari e multipolari con conduttori flessibili per posa fissa. Tensione nominale  $U_0/U$ : 0,6 / 1 kV; **CEI-UNEL 35376** - Cavi per energia isolati in gomma etilenpropilenica, alto modulo di qualità G7, sotto guaina di PVC, non propaganti l'incendio e a ridotta emissione di gas corrosivi. Cavi unipolari e multipolari con conduttori rigidi. Tensione nominale  $U_0/U$ : 0,6 / 1 kV; **CEI-UNEL 35377** - Cavi per comandi e segnalazioni isolati in gomma etilenpropilenica, alto modulo di qualità G7, sotto guaina di PVC, non propaganti l'incendio e a ridotta emissione di gas corrosivi. Cavi multipolari per posa fissa con conduttori flessibili con o senza schermo. Tensione nominale  $U_0/U$ : 0,6 / 1 kV; **CEI UNEL 35382** - Cavi per energia isolati in gomma etilenpropilenica ad alto modulo di qualità G7, sotto guaina termoplastica di qualità M1, non propaganti l'incendio senza alogeni. Cavi unipolari e multipolari con conduttori flessibili per posa fissa con o senza schermo (treccia o nastro). Tensione nominale  $U_0/U$ : 0,6/1 kV - LSOH; **CEI UNEL 35383** - Cavi per energia isolati in gomma etilenpropilenica ad alto modulo di qualità G7, sotto guaina termoplastica di qualità M1, non propaganti l'incendio senza alogeni.

C) CAVI UNIPOLARI E MULTIPOLARI CON CONDUTTORI RIGIDI. TENSIONE NOMINALE  $U_0/U$ : 0,6/1 kV - LSOH: **CEI UNEL 35384** - Cavi per comandi e segnalamento in gomma etilenpropilenica ad alto modulo di qualità G7, sotto guaina termoplastica di qualità M1, non propaganti l'incendio senza alogeni - Cavi multipolari con conduttori flessibili per posa fissa, con o senza schermo (treccia o nastro) - Tensione nominale  $U_0/U$ : 0,6/1 kV - LSOH; **CEI 20-14** - Cavi isolati con polivinilcloruro per tensioni nominali da 1 a 3 kV; **CEI-UNEL 35754** - Cavi per energia isolati con PVC non propaganti l'incendio e a ridotta emissione di gas corrosivi. Cavi multipolari rigidi con o senza schermo, sotto guaina di PVC. Tensione nominale  $U_0/U$ : 0,6 / 1 kV; **CEI-UNEL 35755** - Cavi per comandi e segnalamento isolati con polivinilcloruro non propaganti l'incendio e a ridotta emissione di gas corrosivi. Cavi multipolari per posa fissa con conduttori flessibili con o senza schermo, sotto guaina di PVC. Tensione nominale  $U_0/U$ : 0,6/1 kV; **CEI-UNEL 35756** - Cavi per energia isolati con PVC non propaganti l'incendio e a ridotta emissione di gas corrosivi. Cavi multipolari per posa fissa con conduttori flessibili con o senza schermo, sotto guaina di PVC. Tensione nominale  $U_0/U$ : 0,6 / 1 kV; **CEI 20-19** - Cavi isolati con gomma con tensione nominale non superiore a 450/750 V; **CEI 20-20** - Cavi isolati in PVC con tensione nominale non superiore a 450/750 V; **CEI 20-38** - Cavi isolati con gomma non propaganti l'incendio e a basso sviluppo di fumi e gas tossici e corrosivi. LSOH; **CEI-UNEL 35369** - Cavi per energia isolati con mescola elastomerica non propaganti l'incendio e a bassa emissione di fumi e gas tossici e corrosivi. Cavi unipolari senza guaina con conduttori flessibili. Tensione nominale 0,6 / 1 kV. LSOH; **CEI-UNEL 35370** - Cavi per energia isolati con mescola elastomerica non propaganti l'incendio e a basso sviluppo di fumi e gas tossici e corrosivi. Cavi con conduttori rigidi. Tensione

nominale 0,6 / 1 kV. LSOH; **CEI-UNEL 35371** - Cavi per comandi e segnalazioni, isolati con mescola elastomerica non propaganti l'incendio e a bassa emissione di fumi e gas tossici e corrosivi. Cavi multipolari con conduttori flessibili per posa fissa. Tensione nominale 0,6/1 kV. LSOH; **IMQ CPT 007** - Cavi elettrici per energia e per segnalamento e controllo isolati in PVC, sotto guaina di PVC, non propaganti l'incendio e a ridotta emissione di gas alogenidrici. Tensione nominale di esercizio 450/750 e 300/500 V - FROR 450/750 V; **IMQ CPT 049** - Cavi per energia e segnalamento e controllo isolati con mescola termoplastica non propaganti l'incendio e esenti da alogeni (LSOH). Tensione nominale  $U_0/U$  non superiore a 450/750 V - FM9OZI - 450/750 V - LSOH.

D) CAVI TIPO B = CAVI SENZA GUAINA PER TENSIONE NOMINALE  $U_0/U = 450/750$  V:

**CEI 20-20/3** - Cavi isolati con PVC con tensione nominale non superiore a 450/750 V. Cavi senza guaina per posa fissa; **CEI-UNEL 35752** - Cavi per energia isolati con PVC non propaganti l'incendio. Cavi unipolari senza guaina con conduttori flessibili. Tensione nominale  $U_0/U$ : 450/750 V; **CEI-UNEL 35753** - Cavi per energia isolati con PVC non propaganti l'incendio. Cavi unipolari senza guaina con conduttori rigidi. Tensione nominale  $U_0/U$ : 450/750 V; **CEI-UNEL 35368** - Cavi per energia isolati con mescola elastomerica non propaganti l'incendio e a bassa emissione di fumi e gas tossici e corrosivi. Cavi unipolari senza guaina con conduttori flessibili. Tensione nominale  $U_0/U$ : 450/750 V; **IMQ CPT 035** - Cavi per energia isolati con mescola termoplastica non propaganti l'incendio e a bassa emissione di fumi e gas tossici e corrosivi. Tensione nominale  $U_0/U$  non superiore a 450/750 V;

E) CAVI TIPO C = CAVI RESISTENTI AL FUOCO:

**CEI 20-39** - Cavi per energia ad isolamento minerale e loro terminazioni con tensione nominale non superiore a 750 V; **CEI 20-45** - Cavi isolati con mescola elastomerica, resistenti al fuoco, non propaganti l'incendio, senza alogeni (LSOH) con tensione nominale  $U_0/U$  di 0,6/1 kV. LSOH.

F) CAVI TIPO D (II CATEGORIA) = CAVI CON TENSIONI NOMINALI  $U_0/U = 1,8/3 - 3,6/6 - 6/10 - 8,7/15 - 12/20 - 18/30 - 26/45$  kV:

**CEI 20-13** - Cavi con isolamento estruso in gomma per tensioni nominali da 1 a 30 kV; **IEC 60502** - IEC 60502-1, Ed. 2: Power cables with extruded insulation and their accessories for rated voltages from 1 kV ( $U_m = 1,2$  kV) up to 30 kV ( $U_m = 36$  kV).

#### **45.5.8 – Norme di riferimento per il comportamento al fuoco**

**CEI EN 60332 (CEI 20-35)** - Prove su cavi elettrici e ottici in condizioni d'incendio. Prova per la propagazione verticale della fiamma su un singolo conduttore o cavo isolato;

**CEI EN 50266 (CEI 20-22)** - Metodi di prova comuni per cavi in condizioni di incendio. Prova di propagazione della fiamma verticale di fili o cavi montati verticalmente a fascio;

**CEI EN 50267 (CEI 20-37)** - Metodi di prova comuni per cavi in condizione di incendio. Prove sui gas emessi durante la combustione dei materiali prelevati dai cavi;

**CEI EN 61034 (CEI 20-37)** - Misura della densità del fumo emesso dai cavi che bruciano in condizioni definite.

#### **45.5.9 – Sezioni minime dei conduttori**

Il dimensionamento dei conduttori attivi (fase e neutro) deve essere effettuato in modo da soddisfare soprattutto le esigenze di portata e resistenza ai corto circuiti e i limiti ammessi per caduta di tensione. In ogni caso, le sezioni minime non devono essere inferiori a quelle di seguito specificate:

- conduttori di fase: 1,5 mm<sup>2</sup> (rame) per impianti di energia;
- conduttori per impianti di segnalazione: 0,5 mm<sup>2</sup> (rame);
- conduttore di neutro: deve avere la stessa sezione dei conduttori di fase, sia nei circuiti monofase, qualunque sia la sezione dei conduttori, sia nei circuiti trifase, quando la dimensione dei conduttori di fase sia inferiore o uguale a 16 mm<sup>2</sup>. Il conduttore di neutro, nei circuiti trifase con conduttori di sezione superiore a 16 mm<sup>2</sup>, può avere una sezione inferiore a quella dei conduttori di fase, se sono soddisfatte contemporaneamente le seguenti condizioni:
- la corrente massima, comprese le eventuali armoniche, che si prevede possa percorrere il conduttore di neutro durante il servizio ordinario, non sia superiore alla corrente ammissibile corrispondente alla

sezione ridotta del conduttore di neutro;

- la sezione del conduttore di neutro sia almeno uguale a 16 mm<sup>2</sup>.

Per quanto riguarda il conduttore di protezione, se lo stesso non fa parte della medesima conduttura dei conduttori attivi, la sezione minima deve essere:

- 2,5 mm<sup>2</sup> (rame) se protetto meccanicamente;
- 4 mm<sup>2</sup> (rame) se non protetto meccanicamente.

Per il conduttore di protezione di montanti o dorsali (principali), la sezione non deve essere inferiore a 6 mm<sup>2</sup>.

- conduttore di terra:
  - protetto contro la corrosione ma non meccanicamente e non inferiore a 16 mm<sup>2</sup> in rame o ferro zincato;
  - non protetto contro la corrosione e non inferiore a 25 mm<sup>2</sup> (rame) oppure 50 mm<sup>2</sup> (ferro);
  - protetto contro la corrosione e meccanicamente: in questo caso le sezioni dei conduttori di terra non devono essere inferiori ai valori della tabella **CEI-UNEL 3502**. Se dall'applicazione di questa tabella risulta una sezione non unificata, deve essere adottata la sezione unificata più vicina al valore calcolato.
- conduttore pen (solo nel sistema tn): non inferiore a 10 mm<sup>2</sup> (rame);
- conduttori equipotenziali principali: non inferiori a metà della sezione del conduttore di protezione principale dell'impianto, con un minimo di 6 mm<sup>2</sup> (rame). Non è richiesto che la sezione sia superiore a 25 mm<sup>2</sup> (rame);
- conduttori equipotenziali supplementari:
  - fra massa e massa, non inferiore alla sezione del conduttore di protezione minore;
  - fra massa e massa estranea, sezione non inferiore alla metà dei conduttori di protezione;
  - fra due masse estranee o massa estranea e impianto di terra non inferiore a 2,5 mm<sup>2</sup> (rame) se protetto meccanicamente, e a 4 mm<sup>2</sup> (rame) se non protetto meccanicamente.

Questi valori minimi si applicano anche al collegamento fra massa e massa, e fra massa e massa estranea.

#### **45.6 – TUBAZIONI E ACCESSORI PER INSTALLAZIONI ELETTRICHE**

Tutte le tubazioni di protezione dei cavi elettrici dovranno essere di tipo flessibile in PVC nella serie pesante antischiacciamento, di tipo e caratteristiche contemplate nelle vigenti norme UNEL e CEI.

In generale, i sistemi di protezione dei cavi devono essere scelti in base a criteri di resistenza meccanica e alle sollecitazioni che si possono verificare sia durante la posa sia durante l'esercizio.

##### **45.6.1 – Posa in opera in generale e in condizioni particolari**

L'installazione o posa in opera delle tubazioni di protezione potrà essere del tipo:

- a vista;
- sottotraccia nelle murature o nei massetti delle pavimentazioni;
- annegamento nelle strutture in calcestruzzo prefabbricate;
- interrimento (**CEI EN 50086-2-4**).

In condizioni particolari, devono essere rispettate le seguenti norme e materiali:

- sottotraccia nelle pareti o in murature: PVC flessibile leggero (**CEI 23-14**); PVC flessibile pesante (**CEI 23-14**).
- sottotraccia nel massetto delle pavimentazioni: PVC flessibile pesante (**CEI 23-14**); PVC rigido pesante (**CEI 23-8**).
- tubo da collocare in vista (ambienti ordinari): PVC flessibile pesante (**CEI 23-14**); PVC rigido pesante (**CEI 23-8**); tubo PVC rigido filettato (**CEI 23-25** e **CEI 23-26**); guaine guida cavi (**CEI 23-25**).
- tubo da collocare in vista (ambienti speciali): PVC rigido pesante (**CEI 23-8**); in acciaio (**CEI 23-28**); in acciaio zincato (**UNI 3824-74**); tubo PVC rigido filettato (**CEI 23-25** e **CEI 23-26**); guaine guida cavi (**CEI 23-25**).
- tubo da interrare: PVC rigido pesante (**CEI 23-8**); PVC flessibile pesante (**CEI 23-14**); cavidotti (**CEI 23-29**); guaine guida cavi (**CEI 23-25**).



Il tracciato dei tubi protettivi sulle pareti deve avere un andamento rettilineo orizzontale o verticale. Nel caso di andamento orizzontale, deve essere prevista una minima pendenza per favorire lo scarico di eventuale condensa. Le curve devono essere effettuate con raccordi o con piegature che non danneggino il tubo e non pregiudichino la sfilabilità dei cavi.

Le tubazioni sottotraccia dovranno essere collocate in maniera tale che il tubo venga a trovarsi totalmente incassato ad almeno 2 cm dalla parete finita. I tubi, prima della ricopertura con malta cementizia, dovranno essere saldamente fissati sul fondo della scanalatura e collocati in maniera tale che non siano totalmente accostati, in modo da realizzare un interstizio da riempire con la malta cementizia.

#### **45.6.2 – Maggiorazione del diametro interno dei tubi**

Il diametro interno dei tubi per consentire variazioni impiantistiche deve:

- negli ambienti ordinari: essere almeno 1,3 volte maggiore del diametro del cerchio circoscritto ai cavi che deve contenere, con un minimo di 10 mm;
- negli ambienti speciali: essere almeno 1,4 volte maggiore del diametro del cerchio circoscritto ai cavi che devono essere contenuti, con un minimo di 16 mm.

#### **45.6.3 – Componenti del sistema di canalizzazione**

Il sistema di canalizzazione, per ogni tipologia, deve prevedere i seguenti componenti:

a) sistemi di canali metallici e loro accessori a uso portacavi e/o portapparecchi:

- canale;
- testata;
- giunzioni piana lineare;
- deviazioni;
- derivazione;
- accessori complementari;
- elementi di sospensione;
- elementi di continuità elettrica.

b) Sistemi di canali in materiale plastico isolante e loro accessori a uso portacavi e/o portapparecchi:

- canale;
- testata;
- giunzioni piana lineare;
- deviazioni;
- derivazione;
- accessori complementari;
- elementi di sospensione.

c) Sistemi di canali in materiale plastico isolante e loro accessori a uso battiscopa:

- canale battiscopa portacavi;
- canale cornice per stipite;
- giunzioni piana lineare;
- deviazione;
- angolo;
- terminale.

d) Sistemi di condotti a sezione non circolare in materiale isolante sottopavimento:

- condotto;
- elementi di giunzione;
- elementi di derivazione;
- elementi di incrocio;
- cassette e scatole a più servizi;
- torrette.

e) Sistemi di passerelle metalliche e loro accessori a uso portacavi:

- canale;
- testata;
- giunzioni piana lineare;

- deviazioni;
- derivazione;
- accessori complementari;
- elementi di sospensione;
- elementi di continuità elettrica.

#### **45.6.4 – Indicazioni per la sicurezza dei canali metallici e loro accessori**

Il sistema di canali metallici e loro accessori a uso portacavi e/o portapparecchi deve prevedere le seguenti misure di sicurezza:

- i coperchi dei canali e degli accessori devono essere facilmente asportabili per mezzo di attrezzi (CEI **64-8**);
- il canale e le scatole di smistamento e derivazione a più vie devono poter garantire la separazione di differenti servizi;
- le masse dei componenti del sistema devono potersi collegare affidabilmente al conduttore di protezione e deve essere garantita la continuità elettrica dei vari componenti metallici del sistema.

#### **45.6.5 – Indicazioni per la sicurezza in materiale plastico isolante e loro accessori**

Il sistema di canali in materiale plastico e loro accessori a uso portacavi e/o portapparecchi deve prevedere le seguenti misure di sicurezza:

- i coperchi dei canali e degli accessori devono essere facilmente asportabili per mezzo di attrezzi (CEI **64-8**);
- il canale e le scatole di smistamento e derivazione a più vie devono poter garantire la separazione di differenti servizi.

#### **45.6.6 – Indicazioni per la sicurezza in materiale plastico isolante e loro accessori ad uso battiscopa**

Il sistema di canali in materiale plastico e loro accessori a uso battiscopa deve prevedere le seguenti misure di sicurezza:

- il canale battiscopa, la cornice, le scatole di smistamento e le derivazioni a più vie devono garantire la separazione di differenti servizi;
- gli accessori destinati all'installazione di apparecchi elettrici devono essere ancorati in modo indipendente dal battiscopa e dalla cornice e, comunque, esternamente ai canali stessi;
- la derivazione dei cavi dal battiscopa deve avvenire mediante canali accessori, secondo la norma CEI **23-19**, o canali portacavi rispondenti alla norma CEI **23-32**.

Il canale battiscopa installato deve assicurare che i cavi siano posizionati ad almeno 10 mm dal pavimento finito. Le scatole destinate all'installazione delle prese di corrente devono assicurare che l'asse orizzontale si trovi ad almeno 70 mm dal pavimento finito (CEI **64-8**).

Le prese telefoniche devono essere collocate a distanza di almeno 120 mm tra l'asse orizzontale della presa e il pavimento.

#### **45.6.7 – Caratteristiche alla piegatura e grado di protezione minimo**

Le tubazioni di protezione secondo le caratteristiche alla piegatura potranno essere:

- rigide (CEI EN **50086-2-1**);
- pieghevoli (CEI EN **50086-2-2**);
- pieghevoli/autorinvenenti (CEI EN **50086-2-2**);
- flessibili (CEI EN **50086-2-3**).

Il grado di protezione dovrà essere di IP XX (con un minimo IP3X).

#### **45.6.8 – Norme di riferimento**

Le tubazioni di protezione dovranno rispettare le seguenti norme:

**CEI EN 50086-1** - Sistemi di tubi e accessori per installazioni elettriche. Prescrizioni generali;

**CEI EN 50086-2-1** - Prescrizioni particolari per sistemi di tubi rigidi e accessori;

**CEI EN 50086-2-2** - Prescrizioni particolari per sistemi di tubi pieghevoli e accessori;

**CEI EN 50086-2-3** - *Prescrizioni particolari per sistemi di tubi flessibili e accessori;*

**CEI EN 50086-2-4** - *Prescrizioni particolari per sistemi di tubi interrati;*

**CEI EN 60529** - *Gradi di protezione degli involucri.*

## **45.7 – QUADRI ELETTRICI**

I quadri elettrici sono componenti dell'impianto elettrico che costituiscono i nodi della distribuzione elettrica, principale e secondaria, per garantire in sicurezza la gestione dell'impianto stesso, sia durante l'esercizio ordinario sia nella manutenzione delle sue singole parti.

Nei quadri elettrici sono contenute e concentrate le apparecchiature elettriche di sezionamento, comando, protezione e controllo dei circuiti di un determinato locale, zona, reparto, piano, ecc.

In generale, i quadri elettrici vengono realizzati sulla base di uno schema o elenco delle apparecchiature, con indicate le caratteristiche elettriche dei singoli componenti, con particolare riferimento alle caratteristiche nominali, alle sezioni delle linee di partenza e alla loro identificazione sui morsetti della morsettiera principale.

La costruzione di un quadro elettrico consiste nell'assemblaggio delle strutture e nel montaggio e cablaggio delle apparecchiature elettriche all'interno di involucri o contenitori di protezione e deve essere sempre fatta seguendo le prescrizioni delle normative specifiche. Si raccomanda, per quanto è possibile, che i portelli dei quadri elettrici di piano o zona di uno stesso edificio siano apribili con unica chiave. Per i quadri elettrici si rimanda alle seguenti norme di riferimento: **CEI EN 60439-1**; **CEI EN 60439-3**; **CE EN 60529**; **CEI 23-49**; **CEI 23-51**; **CEI 64-8**.

### **45.7.1 – Tipologie di quadri elettrici**

In generale, i quadri elettrici sono identificati per tipologia di utilizzo e in funzione di questo possono avere caratteristiche diverse che interessano la forma, le dimensioni, il materiale utilizzato per le strutture e gli involucri e i sistemi di accesso alle parti attive e agli organi di comando delle apparecchiature installate.

#### QUADRO GENERALE

Il quadro generale è il quadro che deve essere collocato all'inizio dell'impianto elettrico e, precisamente, a valle del punto di consegna dell'energia.

I quadri generali, in particolare quelli con potenze rilevanti, devono essere installati in locali dedicati, accessibili solo al personale autorizzato. Per quelli che gestiscono piccole potenze e per i quali si utilizzano gli involucri (isolante, metallico o composto), è sufficiente assicurarsi che l'accesso alle singole parti attive interne sia adeguatamente protetto contro i contatti diretti e indiretti e gli organi di sezionamento, comando, regolazione ecc. siano accessibili solo con l'apertura di portelli provvisti di chiave o attrezzo equivalente. Nel caso in cui sia necessario proteggere una conduttura dal punto di consegna dell'ente distributore al quadro generale, si dovrà prevedere l'installazione a monte di un quadro realizzato in materiale isolante provvisto di un dispositivo di protezione.

#### QUADRI SECONDARI DI DISTRIBUZIONE

I quadri secondari di distribuzione sono i quadri installati a valle del quadro generale, quando l'area del complesso in cui si sviluppa l'impianto elettrico è molto vasta, e provvedono ad alimentare i quadri di zona, piano, reparto, centrali tecnologiche, ecc.

Le caratteristiche delle strutture degli involucri di questi quadri sono generalmente simili a quelle descritte per il quadro generale.

#### QUADRI DI REPARTO, DI ZONA O DI PIANO

Installati a valle del quadro generale o dei quadri secondari di distribuzione, provvedono alla protezione, sezionamento, controllo dei circuiti utilizzatori previsti nei vari reparti, zone, ecc., compresi i quadri speciali di comando, regolazione e controllo di apparecchiature particolari installate negli ambienti.

Per la realizzazione di questi quadri devono essere utilizzati gli involucri di tipo isolante, metallico o composto. L'accesso alle singole parti attive interne deve essere protetto contro i contatti diretti e indiretti e l'accesso agli organi di sezionamento, comando, regolazione, ecc., mediante portelli provvisti di chiave o attrezzo equivalente, deve essere valutato in funzione delle specifiche esigenze.

#### QUADRI LOCALI TECNOLOGICI

I quadri locali tecnologici devono essere installati a valle del quadro generale o dei quadri secondari di distribuzione. Provvedono alla protezione, sezionamento, comando e controllo dei circuiti utilizzatori previsti all'interno delle centrali tecnologiche, compresi eventuali quadri speciali di comando, controllo e regolazione dei macchinari installati al loro interno.

Gli involucri e i gradi di protezione (IP 40, IP 44, IP 55) di questi quadri elettrici devono essere scelti in relazione alle caratteristiche ambientali presenti all'interno delle singole centrali.

Negli ambienti in cui è impedito l'accesso alle persone non autorizzate, non è necessario, anche se consigliabile, disporre di portelli con chiusura a chiave per l'accesso ai comandi.

#### QUADRI SPECIALI (SALE OPERATORIE, CENTRALE DI CONDIZIONAMENTO, CENTRALE TERMICA, ECC.)

Si definiscono *quadri speciali* quelli previsti in determinati ambienti, atti a contenere apparecchiature di sezionamento, comando, controllo, segnalazione, regolazione di circuiti finalizzati a un utilizzo particolare e determinato, come ad esempio per l'alimentazione degli apparecchi elettromedicali di una sala operatoria, o per la gestione di apparecchiature necessarie alla produzione, distribuzione e controllo della climatizzazione di un complesso edilizio (riscaldamento e condizionamento).

Gli involucri e i gradi di protezione (IP 40, IP 44, IP 55) di questi quadri elettrici devono essere scelti in relazione alle caratteristiche ambientali previste nei singoli ambienti di installazione ed essere provvisti di portelli con chiusura a chiave se non installati in ambienti accessibili solo a personale addestrato.

#### **45.7.2 – Grado di protezione degli involucri**

Il grado di protezione (IP 20, IP 40, IP 44, IP 55) degli involucri dei quadri elettrici è da scegliersi in funzione delle condizioni ambientali alle quali il quadro deve essere sottoposto. La classificazione è regolata dalla norma **CEI EN 60529 (CEI 70-1)**, che identifica, nella prima cifra, la protezione contro l'ingresso di corpi solidi estranei e, nella seconda, la protezione contro l'ingresso di liquidi.

I gradi di protezione più comuni sono: IP 20; IP 30; IP 40; IP 44; IP 55. In ogni caso, il grado di protezione per le superfici superiori orizzontali accessibili non deve essere inferiore a IP4X o IPXXD.

#### **45.7.3 – Allacciamento delle linee e dei circuiti di alimentazione**

I cavi e le sbarre in entrata e uscita dal quadro possono attestarsi direttamente sui morsetti degli interruttori. È comunque preferibile, nei quadri elettrici con notevole sviluppo di circuiti, disporre all'interno del quadro stesso apposite morsettiere per facilitarne l'allacciamento e l'individuazione.

Le morsettiere possono essere a elementi componibili o in struttura in monoblocco.

#### **45.7.4 – Caratteristiche degli armadi e dei contenitori per quadri elettrici**

I quadri elettrici di distribuzione devono essere conformi alle norme **CEI EN 60439-1**, **CEI EN 60439-3** e **CEI 23-51**. Possono essere costituiti da un contenitore in materiale isolante, metallico o composto.

I quadri devono rispettare le dimensioni minime previste per i quadri di distribuzione di piano e per i quadri per ambienti speciali.

Il portello può essere del tipo non trasparente o trasparente, con apertura a mezzo chiave. Le eventuali maniglie dovranno essere in materiale isolante.

Sui pannelli frontali dovranno essere riportate tutte le scritte necessarie a individuare chiaramente i vari apparecchi di comando, manovra, segnalazione, ecc.

I contenitori in lamiera di acciaio devono avere lo spessore non inferiore a 1,2 mm e devono essere saldati e accuratamente verniciati a forno internamente ed esternamente con smalti a base di resine epossidiche, previo trattamento preventivo antiruggine. Per consentire l'ingresso dei cavi, il contenitore sarà dotato, sui lati inferiore e superiore, di aperture chiuse con coperchio fissato con viti o di fori pretranciati. Tutte le parti metalliche del quadro dovranno essere collegate a terra. Il collegamento di quelle mobili o asportabili sarà eseguito con cavo flessibile di colore giallo-verde o con treccia di rame stagnato di sezione non inferiore a 16 mm<sup>2</sup>, muniti alle estremità di capicorda a compressione a occhiello.

Le canalette dovranno essere fissate al pannello di fondo mediante viti autofilettanti o con dado o con rivetti. Non è ammesso l'impiego di canalette autoadesive.

#### **45.7.5 – Targhe**

Ogni quadro elettrico deve essere munito di un'apposita targa, nella quale sia riportato almeno il nome o il marchio di fabbrica del costruttore e un identificatore (numero o tipo) che permetta di ottenere dal costruttore tutte le informazioni indispensabili in lingua italiana.

I quadri elettrici impiegati dall'Appaltatore devono avere la marcatura CE.

#### **45.7.6 – Identificazioni**

Ogni quadro elettrico deve essere munito di un proprio schema elettrico nel quale sia possibile identificare i singoli circuiti e i dispositivi di protezione e comando, in funzione del tipo di quadro, nonché le caratteristiche previste dalle relative norme.

Ogni apparecchiatura di sezionamento, comando e protezione dei circuiti deve essere munita di targhetta indicatrice del circuito alimentato con la stessa dicitura di quella riportata sugli schemi elettrici.

#### **45.7.7 – Predisposizione per ampliamenti futuri**

Le dimensioni dei quadri dovranno essere tali da consentire l'installazione di un numero di eventuali apparecchi futuri pari ad almeno il 20% di quelli previsti o installati.

#### **45.8 – CASSETTE DI DERIVAZIONE**

Le cassette di derivazione devono essere di dimensioni idonee all'impiego e possono essere in materiale isolante o metallico. La tipologia deve essere idonea a essere installata a parete o a incasso (pareti piene o a sandwich o con intercapedine), con caratteristiche che consentano la planarità e il parallelismo.

Tutte le cassette di derivazione da parete dovranno essere in PVC pesante con grado di protezione di almeno IP 40 (per i modelli a parete), con nervature e fori pre-tranciati per l'inserzione delle tubazioni, completi di coperchi con idoneo fissaggio e ricoprenti abbondantemente il giunto-muratura.

Le cassette di derivazione da parete e da incasso saranno di dimensioni adeguate.

Le cassette devono essere in grado di potere contenere i morsetti di giunzione e di derivazione previsti dalle norme vigenti. Lo spazio occupato dai morsetti utilizzati non deve essere superiore al 70% del massimo disponibile.

Le cassette destinate a contenere circuiti appartenenti a sistemi diversi devono essere dotate di opportuni separatori. I coperchi delle cassette devono essere rimossi solo con attrezzo. Sono esclusi i coperchi con chiusura a pressione, per la cui rimozione si debba applicare una forza normalizzata.

Le cassette di derivazione rispondono alla norma **CEI 23-48**.

#### **45.9 – GIUNZIONI E MORSETTI**

Le giunzioni e le derivazioni devono essere effettuate solo ed esclusivamente all'interno di quadri elettrici, cassette di derivazione o di canali e passerelle, a mezzo di apposite morsettiere e morsetti.

I morsetti componibili su guida devono rispettare le norme **EN 50022** e **EN 50035**.

I morsetti di derivazione volanti possono essere: a vite; senza vite; a cappuccio; a perforazione di isolante. Per le giunzioni e i morsetti si rimanda alle seguenti norme di riferimento: **CEI EN 60947-7-1**; **CEI EN 60998-1**; **CEI EN 60998-2-2**; **CEI EN 60998-2-3**; **CEI EN 60998-2-4**.

#### **45.10 – SUPPORTO, FRUTTO E PLACCA**

Tutti i supporti portafrutti dovranno essere in resina e presentare caratteristiche meccaniche tali da resistere alle sollecitazioni dell'uso normale. Dovranno permettere il fissaggio rapido dei frutti senza vite e facile rimozione con attrezzo, nonché il fissaggio delle placche a pressione con o senza viti, e consentire eventuali compensazioni con i rivestimenti della parete.

I supporti dovranno prevedere l'alloggiamento da due a più moduli.

I frutti devono possedere le seguenti caratteristiche:

- comando: sistemi luminosi o indicazioni fluorescenti per soddisfare le esigenze del **D.P.R. n. 503/1996** e **D.M. n. 236/1989**) e le norme **CEI 23-9** e **CEI EN 60669-1**;
- interruttori uni e bipolari, deviatori e invertitori, con corrente nominale non inferiore a 10A;

- pulsanti e pulsanti a tirante con corrente nominale non inferiore a 2A (CEI EN 60669-2-1) e infrarosso passivo (IR);
- controllo: regolatori di intensità luminosa (CEI EN 60669-2-1);
- prese di corrente: 2P+T, 10A - tipo P11; 2P+T, 16A - tipo P17, P17/11, P30 (CEI 23-16 o CEI 23-50);
- protezione contro le sovracorrenti: interruttori automatici magnetotermici con caratteristica C da 6A, 10A, 16A e potere di interruzione non inferiore a 1500A (CEI EN 60898);
- segnalazioni ottiche e acustiche: spie luminose, suonerie e ronzatori;
- prese di segnale: per trasmissione dati Rj45, TV terrestri e satellitare (CEI EN 50083-4), prese telefoniche (CEI EN 60603-7).

#### **45.10.1 – Impianto di terra**

L'impianto di terra deve essere composto dai seguenti elementi:

- dispersori;
- conduttori di terra;
- collettore o nodo principale di terra;
- conduttori di protezione;
- conduttori equipotenziali.

L'impianto di messa a terra deve essere opportunamente coordinato con dispositivi di protezione (nel sistema TT sempre con interruttori differenziali) posti a monte dell'impianto elettrico, atti a interrompere tempestivamente l'alimentazione elettrica del circuito guasto in caso di eccessiva tensione di contatto.

L'impianto deve essere realizzato in modo da poter effettuare le verifiche e le misure periodiche necessarie a valutarne il grado d'efficienza.

##### **45.10.1.1 – Impianti a tensione nominale $\leq 1000$ V corrente alternata**

L'impianto di messa a terra deve essere realizzato secondo la norma **CEI 64-8**, tenendo conto delle raccomandazioni della *Guida per l'esecuzione dell'impianto di terra negli edifici per uso residenziale e terziario* (CEI 64-12).

In ogni impianto utilizzatore deve essere realizzato un impianto di terra unico.

All'impianto devono essere collegate tutte le masse, le masse estranee esistenti nell'area dell'impianto utilizzatore, nonché la terra di protezione e di funzionamento dei circuiti e degli apparecchi utilizzatori (ove esistenti, il centro stella dei trasformatori, l'impianto contro i fulmini, ecc.).

L'esecuzione dell'impianto di terra va correttamente programmata nelle varie fasi dei lavori e con le dovute caratteristiche. Infatti, alcune parti dell'impianto di terra, tra cui il dispersore, possono essere installate correttamente solo durante le prime fasi della costruzione, con l'utilizzazione degli elementi di fatto (ferri delle strutture in cemento armato, tubazioni metalliche, ecc.).

##### **45.10.1.2 – Impianti a tensione nominale $> 1000$ V corrente alternata**

Per quanto riguarda questi impianti, la norma di riferimento è la **CEI 11-1**.

##### **45.10.1.3 – Elementi dell'impianto di terra**

###### DISPERSORE

Il dispersore è il componente dell'impianto che serve per disperdere le correnti verso terra ed è generalmente costituito da elementi metallici quali tondi, profilati, tubi, nastri, corde, piastre aventi dimensioni e caratteristiche in riferimento alla norma **CEI 64-8**.

È economicamente conveniente e tecnicamente consigliato utilizzare come dispersori i ferri delle armature nel calcestruzzo a contatto del terreno.

Nel caso di utilizzo di dispersori intenzionali, affinché il valore della resistenza di terra rimanga costante nel tempo, si deve porre la massima cura all'installazione e alla profondità del dispersore da installarsi preferibilmente all'esterno del perimetro dell'edificio.

Le giunzioni fra i diversi elementi dei dispersori e fra il dispersore e il conduttore di terra devono essere effettuate con morsetti a pressione, saldatura alluminotermica, saldatura forte o autogena o con robusti morsetti o manicotti, purché assicurino un contatto equivalente. Le giunzioni devono essere protette contro la corrosione, specialmente in presenza di terreni particolarmente aggressivi.

### CONDUTTORE DI TERRA

Il conduttore di terra è il conduttore che collega il dispersore al collettore (o nodo) principale di terra oppure i dispersori tra loro; generalmente, è costituito da conduttori di rame (o equivalente) o ferro.

I conduttori parzialmente interrati e non isolati dal terreno devono essere considerati come dispersori per la parte interrata e conduttori di terra per la parte non interrata o isolata dal terreno. Il conduttore di terra deve essere affidabile nel tempo, resistente e adatto all'impiego. Possono essere impiegati corde, piattine o elementi strutturali metallici inamovibili. Le sezioni minime del conduttore di terra sono riassunte nella tabella 45.1.

Tabella 45.1 - Sezioni minime del conduttore di terra

Caratteristiche di posa del conduttore	Sezione minima (mm <sup>2</sup> )
Protetto contro la corrosione (ad esempio, con una guaina) ma non meccanicamente	16 (rame) 16 (ferro zincato)
Non protetto contro la corrosione	25 (rame) 50 (ferro zincato)

### COLLETTORE (O NODO) PRINCIPALE DI TERRA

In ogni impianto deve essere previsto (solitamente nel locale cabina di trasformazione, nel locale contatori o nel quadro generale) in posizione accessibile (per effettuare le verifiche e le misure) almeno un collettore (o nodo) principale di terra.

A tale collettore devono essere collegati:

- il conduttore di terra;
- i conduttori di protezione;
- i conduttori equipotenziali principali;
- l'eventuale conduttore di messa a terra di un punto del sistema (in genere il neutro);
- le masse dell'impianto MT.

Ogni conduttore deve avere un proprio morsetto opportunamente segnalato e, per consentire l'effettuazione delle verifiche e delle misure, deve essere prevista la possibilità di scollegare, solo mediante attrezzo, i singoli conduttori che confluiscono nel collettore principale di terra.

### CONDUTTORI DI PROTEZIONE

Il conduttore di protezione parte del collettore di terra collega in ogni impianto e deve essere collegato a tutte le prese a spina (destinate ad alimentare utilizzatori per i quali è prevista la protezione contro i contatti indiretti mediante messa a terra). Può anche essere collegato direttamente alle masse di tutti gli apparecchi da proteggere, compresi gli apparecchi di illuminazione con parti metalliche comunque accessibili. È vietato l'impiego di conduttori di protezione non protetti meccanicamente con sezione inferiore a 4 mm<sup>2</sup>. Nei sistemi TT (cioè nei sistemi in cui le masse sono collegate ad un impianto di terra elettricamente indipendente da quello del collegamento a terra del sistema elettrico), il conduttore di neutro non può essere utilizzato come conduttore di protezione.

La sezione dei conduttori di terra e di protezione, cioè dei conduttori che collegano all'impianto di terra le parti da proteggere contro i contatti indiretti, non deve essere inferiore a quella indicata nella tabella 45.2, tratta dalle norme CEI 64-8.

Tabella 45.2 - Sezione minima del conduttore di protezione (CEI 64-8)

Sezione del conduttore di fase che alimenta la macchina o l'apparecchio (mm <sup>2</sup> )	Conduttore di protezione appartenente allo stesso cavo o infilato nello stesso tubo del conduttore di fase (mm <sup>2</sup> )	Conduttore di protezione non appartenente allo stesso cavo e non infilato nello stesso tubo del conduttore di fase (mm <sup>2</sup> )
Minore o uguale a 16    Uguale a 35	16	16
Maggiore di 35	Metà della sezione del conduttore di fase; nei cavi multipolari, la sezione specificata dalle rispettive norme	Metà della sezione del conduttore di fase; nei cavi multipolari, la sezione specificata dalle rispettive norme

### CONDUTTORI DI EQUIPOTENZIALE

Il conduttore equipotenziale ha lo scopo di assicurare l'equipotenzialità fra le masse e/o le masse estranee ovvero le parti conduttrici non facenti parte dell'impianto elettrico e suscettibili di introdurre il potenziale di terra (norma CEI 64-8/5).

L'appaltatore deve curare il coordinamento per la realizzazione dei collegamenti equipotenziali, richiesti

per tubazioni metalliche o per altre masse estranee all'impianto elettrico che fanno parte della costruzione. È opportuno che vengano assegnate le competenze di esecuzione.

Si raccomanda una particolare cura nella valutazione dei problemi d'interferenza tra i vari impianti tecnologici interrati ai fini della limitazione delle correnti vaganti, potenziali cause di fenomeni corrosivi. Si raccomanda, infine, la misurazione della resistività del terreno.

#### POZZETTI

Tutti i pozzetti dovranno essere in PVC e muniti di chiusino in PVC pesante nervato.

#### **45.10.1.4 – Prescrizioni particolari per locali da bagno. Divisione in zone e apparecchi ammessi**

Si premette che la norma **CEI 64-8**, alla parte 7: ambienti particolari, art. 701 (locali contenenti bagni e docce), classifica l'ambiente bagno in quattro zone di pericolosità in ordine decrescente: zona 0; zona 1; zona 2; zona 3.

- **Zona 0:** il volume della vasca o del piatto doccia. Entro tale volume non sono ammessi apparecchi elettrici, come scaldacqua a immersione, illuminazioni sommerse o simili.
- **Zona 1:** è il volume al di sopra della vasca da bagno o del piatto doccia fino all'altezza di 2,25 m dal pavimento. In tale volume sono ammessi lo scaldabagno (del tipo fisso, con la massa collegata al conduttore di protezione) o altri apparecchi utilizzatori fissi, purché alimentati a tensione non superiore a 25 V, cioè con la tensione ulteriormente ridotta rispetto al limite normale della bassissima tensione di sicurezza, che corrisponde a 50 V.
- **Zona 2:** è il volume che circonda la vasca da bagno o il piatto doccia, largo 60 cm e fino all'altezza di 2,25 m dal pavimento. Sono ammessi, oltre allo scaldabagno e agli altri apparecchi alimentati a non più di 25 V, anche gli apparecchi illuminati dotati di doppio isolamento (classe II).
- **Zona 3:** è il volume al di fuori della zona 2, della larghezza di 2,40 m (e quindi 3 m oltre la vasca o la doccia). Sono ammessi componenti dell'impianto elettrico protetti contro la caduta verticale di gocce di acqua (grado di protezione IP1) - come nel caso dell'ordinario materiale elettrico da incasso - quando installati verticalmente, oppure IP5 quando è previsto l'uso di getti d'acqua per la pulizia del locale. Inoltre, l'alimentazione delle prese a spina deve soddisfare una delle seguenti condizioni:
  - bassissima tensione di sicurezza con limite 50 V (BTS). Le parti attive del circuito BTS devono, comunque, essere protette contro i contatti diretti;
  - trasformatore di isolamento per ogni singola presa a spina;
  - interruttore differenziale ad alta sensibilità, con corrente differenziale non superiore a 30 mA.
  - Gli apparecchi installati nelle zone 1 e 2 devono essere protetti contro gli spruzzi d'acqua (grado di protezione IP4).

Sia nella zona 1 sia nella zona 2 non devono esserci materiali di installazione come interruttori, prese a spina o scatole di derivazione. Possono essere installati soltanto pulsanti a tirante con cordone isolante e frutto incassato ad altezza superiore a 2,25 m dal pavimento.

Le condutture devono essere limitate a quelle necessarie per l'alimentazione degli apparecchi installati in queste zone e devono essere incassate con tubo protettivo non metallico. Gli eventuali tratti in vista necessari per il collegamento con gli apparecchi utilizzatori (ad esempio, con lo scaldabagno) devono essere protetti con tubo di plastica o realizzati con cavo munito di guaina isolante.

Le regole enunciate per le varie zone in cui sono suddivisi i locali da bagno servono a limitare i pericoli provenienti dall'impianto elettrico del bagno stesso e sono da considerarsi integrative rispetto alle regole e prescrizioni comuni a tutto l'impianto elettrico (isolamento delle parti attive, collegamento delle masse al conduttore di protezione, ecc.).

#### COLLEGAMENTI EQUIPOTENZIALI NEI LOCALI DA BAGNO

Nelle zone 1, 2 e 3 così come definite al paragrafo precedente, onde evitare tensioni pericolose provenienti dall'esterno del locale da bagno, deve mettersi in opera un conduttore equipotenziale che colleghi fra di loro tutte le masse estranee con il conduttore di protezione all'ingresso dei locali da bagno.

Le giunzioni devono essere realizzate conformemente a quanto prescritto dalla norma **CEI 64-8**. In particolare, devono essere protette contro eventuali allentamenti o corrosioni ed essere impiegate



fascette che stringono il metallo vivo. Il collegamento equipotenziale deve raggiungere il più vicino conduttore di protezione. È vietata l'inserzione di interruttori o di fusibili sui conduttori di protezione.

Per i conduttori si devono rispettare le seguenti sezioni minime:

- 2,5 mm<sup>2</sup> (rame) per i collegamenti protetti meccanicamente, cioè posati entro tubi o sotto intonaco;
- 4 mm<sup>2</sup> (rame) per i collegamenti non protetti meccanicamente e fissati direttamente a parete.

Il collegamento equipotenziale non va eseguito su tubazioni di scarico in PVC o in gres.

#### ALTRE PRESCRIZIONI PER I LOCALI DA BAGNO

Per i locali da bagno devono tenersi distinti i due circuiti di illuminazione e prese.

La protezione delle prese del bagno con interruttore differenziale ad alta sensibilità può essere affidata all'interruttore differenziale generale, purché questo sia del tipo ad alta sensibilità, o a un interruttore differenziale locale, che può servire anche per diversi bagni attigui.

Per le condutture elettriche possono essere usati cavi isolati in PVC tipo H07V (ex UR/3) in tubo di plastica incassato a parete o nel pavimento.

Per il collegamento dello scaldabagno, il tubo, di tipo flessibile, deve essere prolungato per coprire il tratto esterno oppure deve essere usato un cavetto tripolare con guaina (fase + neutro + conduttore di protezione) per tutto il tratto che va dall'interruttore allo scaldabagno, uscendo, senza morsetti, da una scatoletta passa-cordone.

#### PROTEZIONI CONTRO I CONTATTI DIRETTI IN AMBIENTI PERICOLOSI

Negli ambienti in cui il pericolo di elettrocuzione è maggiore sia per particolari utilizzatori elettrici usati sia per determinate condizioni ambientali di umidità (si pensi a cantine, garage, portici, giardini, ecc.), le prese a spina devono essere alimentate come prescritto per la zona 3 dei bagni.

#### **45.10.1.5 – Coordinamento dell'impianto di terra con dispositivi di interruzione**

Una volta realizzato l'impianto di messa a terra, la protezione contro i contatti indiretti può essere realizzata con uno dei seguenti sistemi:

- coordinamento fra impianto di messa a terra e protezione di massima corrente: se l'impianto comprende più derivazioni protette da dispositivi con correnti di intervento diverse, deve essere considerata la corrente di intervento più elevata;
- coordinamento di impianto di messa a terra e interruttori differenziali: questo tipo di protezione richiede l'installazione di un impianto di terra coordinato con un interruttore con relè differenziale che assicuri l'apertura dei circuiti da proteggere non appena eventuali correnti di guasto creino situazioni di pericolo.

### **45.11 – IMPIANTO DI PROTEZIONE CONTRO LE SCARICHE ATMOSFERICHE**

#### **45.11.1 – Generalità**

Le misure di protezione contro le scariche atmosferiche più idonee devono essere conformi alle prescrizioni della norma **CEI 81-1**. Le norme **CEI 81-1** prevedono quattro livelli di protezione (tabella 45.3).

*Tabella 45.3 - Livelli di protezione contro le scariche atmosferiche*

Livello di protezione	Efficienza
I	0,98
II	0,95
III	0,90
IV	0,80

#### **45.11.2 – Composizione dell'impianto**

In generale, l'impianto di protezione contro le scariche atmosferiche si compone dei seguenti elementi:

- impianto di protezione contro le fulminazioni dirette (impianto base), costituito dagli elementi normali e naturali atti alla captazione, all'adduzione e alla dispersione nel suolo della corrente del fulmine (organo di captazione, calate, dispersore);

- impianto di protezione contro le fulminazioni indirette (impianto integrativo) costituito da tutti i dispositivi (quali connessioni metalliche e limitatori di tensione) atti a contrastare gli effetti (quali, ad esempio, tensione totale di terra, tensione di passo, tensione di contatto, tensione indotta, sovratensione sulle linee) associati al passaggio della corrente di fulmine nell'impianto di protezione o nelle strutture e masse estranee ad esso adiacenti.

#### **45.11.3 – Captatori**

Il captatore può essere composto dalla combinazione di aste, funi e maglie. Il posizionamento dei captatori secondo il metodo dell'angolo di protezione (indicato per gli edifici di forma regolare) o il metodo della sfera rotolante (indicato per gli edifici di forma complessa) deve essere conforme al punto 2.2.2 della norma **CEI 81-1** e in particolare dell'appendice B. La protezione delle superfici piane dovrà essere attuata con il metodo della maglia.

Il punto 2.2.3 della norma stabilisce che, ai fini della protezione, possono essere utilizzati come captatori naturali le seguenti parti della struttura, secondo le prescrizioni dell'art.2.1.3 della citata norma **CEI 81-1**:

- coperture metalliche dei tetti;
- componenti metalliche costruttive di tetti (capriate metalliche, ferri di armatura elettricamente continui, ecc.), al di sotto di una copertura non metallica, purché quest'ultima parte possa essere esclusa dalla struttura da proteggere;
- parti metalliche come gronde, ornamenti, ringhiere, ecc., la cui sezione trasversale non sia inferiore a quella specificata per i captatori normali;
- tubazioni e serbatoi metallici, costruiti in materiale di non meno di 2,5 mm di spessore, purché non si crei una situazione pericolosa o altrimenti inaccettabile qualora essi vengano perforati;
- tubazioni e serbatoi metallici.

Le lastre e le tubazioni metalliche devono possedere lo spessore minimo in funzione del materiale (Fe, Cu, Al) indicato nella tabella 4 della norma **CEI 81-1**.

#### **45.11.4 – Sistemi di protezione LPS**

I sistemi di protezione contro i fulmini vengono definiti LPS (*Lighting Protection of Structures*) e si dividono in: LPS esterno; LPS interno.

##### LPS ESTERNO

L'impianto interno deve essenzialmente essere costituito da:

- collegamenti equipotenziali di tutti i corpi metallici esterni e interni;
- collegamenti equipotenziali, tramite limitatori di tensione, di tutti gli impianti esterni e interni;
- isolamenti o distanziamenti.

L'impianto esterno è principalmente costituito da captatori ad asta o a maglia. La loro funzione è quella di creare un volume protetto, ovvero una zona che non può essere colpita da fulmini.

I captatori ad asta consistono nel posizionare una o più aste metalliche in uno o più punti, sulla sommità dell'edificio con ridotto sviluppo orizzontale.

I captatori a maglia consistono nel creare una gabbia metallica intorno all'edificio, tramite piattine o tondi in ferro o in rame, per proteggerlo completamente. I percorsi devono essere preferibilmente rettilinei e i cambi di direzione devono avvenire senza spigoli o curve a piccolo raggio.

##### LPS INTERNO

L'impianto esterno deve essenzialmente essere costituito da:

- organi di captazione (normali o naturali);
- organi di discesa (calate) (normali o naturali);
- dispersore di tipo A o B (normali o naturali);
- collegamenti diretti o tramite SPD agli impianti esterni e interni e ai corpi metallici esterni e interni.

#### **45.11.5 – Verifiche e dichiarazione di conformità**

Dopo l'ultimazione, l'impianto di protezione contro le scariche atmosferiche deve essere verificato per accertare che:

- l'LPS sia conforme al progetto;

- tutti i componenti dell'LPS siano in buone condizioni;
- tutte le strutture aggiunte dopo siano comprese nella struttura protetta con ampliamenti dell'LPS.

L'impianto deve essere soggetto a manutenzione periodica, come disposto dalla norma **CEI 81-1**.

L'Appaltatore, al termine dei lavori, dovrà rilasciare la prescritta dichiarazione di conformità dell'impianto secondo le disposizioni del **D.P.R. 22 ottobre 2001, n. 462 - Regolamento di semplificazione del procedimento per la denuncia di installazioni e dispositivi di protezione contro le scariche atmosferiche, di dispositivi di messa a terra di impianti elettrici e di impianti elettrici pericolosi**.

Secondo l'art. 2 del citato decreto, la messa in esercizio degli impianti elettrici di messa a terra e dei dispositivi di protezione contro le scariche atmosferiche non può essere effettuata prima della verifica eseguita dall'installatore, che deve rilasciare la dichiarazione di conformità ai sensi della normativa vigente. La dichiarazione di conformità equivale a tutti gli effetti a omologazione dell'impianto.

Entro 30 giorni dalla messa in esercizio dell'impianto, il datore di lavoro deve inviare la dichiarazione di conformità all'ISPEL e all'ASL o all'ARPA territorialmente competenti.

Il datore di lavoro è tenuto a effettuare regolari manutenzioni dell'impianto, secondo le indicazioni del piano di manutenzione dell'opera, nonché a far sottoporre lo stesso a verifica periodica ogni cinque anni, a esclusione di quelli installati in cantieri, in locali adibiti a uso medico e negli ambienti a maggior rischio in caso di incendio, per i quali la periodicità è biennale.

Per l'effettuazione della verifica, il datore di lavoro deve rivolgersi all'ASL, all'ARPA o a eventuali organismi individuati dal Ministero delle attività produttive, sulla base di criteri stabiliti dalla normativa tecnica europea UNI CEI.

Il soggetto che ha eseguito la verifica periodica deve rilasciare il relativo verbale al datore di lavoro, che deve conservarlo ed esibirlo a richiesta degli organi di vigilanza.

Le verifiche suddette saranno a totale carico del datore di lavoro.

Le verifiche straordinarie da parte del datore di lavoro dovranno essere, comunque, effettuate nei casi di:

- esito negativo della verifica periodica;
- modifica sostanziale dell'impianto;
- richiesta del datore del lavoro.

Il datore di lavoro ha l'obbligo di comunicare tempestivamente all'ufficio competente per territorio dell'ISPEL e alle ASL o alle ARPA competenti per territorio, la cessazione dell'esercizio, le modifiche sostanziali preponderanti e il trasferimento o spostamento degli impianti.

#### **45.11.6 – Norme di riferimento**

**CEI 81-1** - *Protezione di strutture contro i fulmini;*

**CEI 81-3** - *Valori medi del numero dei fulmini a terra per anno e per chilometro quadrato dei Comuni d'Italia, in ordine alfabetico;*

**CEI 81-4** - *Protezione delle strutture contro i fulmini. Valutazione del rischio dovuto al fulmine;*

**CEI 81-5** - *Componenti per la protezione contro i fulmini (LPC);*

**CEI 81-6** - *Protezione delle strutture contro i fulmini. Linee di telecomunicazione;*

**CEI 81-7** - *Prescrizioni relative alla resistibilità per le apparecchiature che hanno un terminale per telecomunicazioni;*

**CEI 81-8** - *Guida d'applicazione all'utilizzo di limitatori di sovratensioni sugli impianti elettrici utilizzatori di bassa tensione.*

#### **45.12 – PROTEZIONE CONTRO I CONTATTI DIRETTI E INDIRETTI**

Le misure di protezione contro i contatti diretti e indiretti devono rispettare la norma **CEI 64-8**.

La protezione può essere attuata con i seguenti accorgimenti:

- protezione mediante bassissima tensione di sicurezza e di protezione (sistemi SELV e PELV);
- protezione mediante bassissima tensione di protezione funzionale (sistemi FELV);
- protezione totale;
- protezione parziale;
- protezione addizionale;
- protezione con impiego di componenti di classe II o con isolamento equivalente;

- protezione per separazione elettrica;
- protezione per mezzo di locali isolanti;
- protezione per mezzo di locali resi equipotenziali non connessi a terra;
- protezione contro i contatti indiretti nei sistemi di I categoria senza propria cabina di trasformazione (sistema TT);
- protezione con interruzione automatica del circuito;
- protezione contro i contatti indiretti nei sistemi di I categoria con propria cabina di trasformazione (sistema TN).

#### **45.13 – PROTEZIONE DELLE CONDUTTURE ELETTRICHE CONTRO LE SOVRACORRENTI E I CORTOCIRCUITI**

La protezione delle condutture elettriche contro le sovracorrenti deve essere effettuata in ottemperanza alle prescrizioni della norma **CEI 64-8**.

I conduttori che costituiscono gli impianti devono essere protetti contro le sovracorrenti causate da sovraccarichi o da cortocircuiti. La protezione contro i sovraccarichi può essere prevista:

- all'inizio della conduttura;
- alla fine della conduttura;
- in un punto qualsiasi della conduttura.

Nei luoghi a maggior rischio in caso d'incendio e nei luoghi con pericolo d'esplosione, le protezioni contro i sovraccarichi devono essere installate all'inizio della conduttura.

La protezione contro i corto circuiti deve essere sempre prevista all'inizio della conduttura.

Sono ammessi 3 m di distanza dall'origine della conduttura, purché il tratto non protetto soddisfi contemporaneamente le due condizioni seguenti (con esclusione degli impianti nei luoghi a maggior rischio in caso di incendio o con pericolo di esplosione):

- venga realizzato in modo da ridurre al minimo il pericolo di corto circuito;
- venga realizzato in modo che, anche in caso di corto circuito, sia ridotto al minimo il pericolo di incendio o di danno per le persone.

È possibile non prevedere la protezione contro i corto circuiti per i circuiti la cui interruzione improvvisa può dar luogo a pericoli (per esempio per taluni circuiti di misura e per le condutture che collegano batterie di accumulatori, generatori, trasformatori e raddrizzatori con i rispettivi quadri, quando i dispositivi di protezione sono posti su questi quadri). In tali casi, bisogna verificare che il pericolo di cortocircuito sia minimo e che le condutture non siano in vicinanza di materiali combustibili.

### **ART. 46 – VERIFICHE DELL'IMPIANTO ELETTRICO**

#### **46.1 – GENERALITÀ**

Le verifiche dell'impianto elettrico devono essere eseguite dal Direttore dei Lavori, secondo le indicazioni del capitolo 61 della norma **CEI 64-8**: art. 611 - esame a vista, art. 612 - prove.

In linea, generale le operazioni di verifica di un impianto elettrico possono così articolarsi: esame a vista; rilievi strumentali; calcoli di controllo.

Le verifiche devono essere eseguite anche nei casi di trasformazioni, ampliamenti e/o interventi che hanno alterato le caratteristiche originarie dell'impianto elettrico.

#### **46.2 – ESAME A VISTA**

L'esame a vista (norma **CEI 64-8**), eseguito con l'impianto fuori tensione, ha lo scopo di accertare la corretta esecuzione dell'impianto prima della prova. L'esame a vista dell'impianto elettrico è condotto sulla base del progetto e ha lo scopo di verificare che gli impianti siano realizzati nel rispetto delle prescrizioni delle norme vigenti. L'esame può essere eseguito sia durante la realizzazione dell'impianto sia alla fine dei lavori. L'esame a vista dell'impianto elettrico comprende i seguenti controlli, relativi a:

- analisi del progetto;
- verifica qualitativa dei componenti dell'impianto;

- verifica quantitativa dei componenti dell'impianto;
- controllo della sfilabilità dei cavi e delle dimensioni dei tubi e dei condotti;
- verifica dell'idoneità delle connessioni dei conduttori;
- verifica dei tracciati per le condutture incassate;
- verifica dei gradi di protezione degli involucri;
- controllo preliminare dei collegamenti a terra;
- controllo dei provvedimenti di sicurezza nei servizi igienici;
- controllo dell'idoneità e della funzionalità dei quadri elettrici;
- controllo dell'idoneità, funzionalità e sicurezza degli impianti ausiliari;
- controllo delle sezioni minime dei conduttori e dei colori distintivi;
- verifica per gli apparecchi per il comando e l'arresto di emergenza;
- presenza e corretta installazione dei dispositivi di sezionamento e di comando.

#### **46.2.1 – Verifica qualitativa e quantitativa**

La verifica qualitativa e quantitativa dei componenti dell'impianto elettrico ha lo scopo di verificare:

- che la rispondenza qualitativa dei materiali e delle apparecchiature impiegate rispettino le prescrizioni del capitolato speciale d'appalto e i dati di progetto, accertando la consistenza quantitativa e il funzionamento;
- la conformità delle indicazioni riportate negli schemi e nei piani d'installazione, individuando l'ubicazione dei principali componenti, la conformità delle linee di distribuzione agli schemi, la conformità dei punti di utilizzazione ai piani d'installazione, l'univocità d'indicazione tra schemi e segnaletica applicata in loco;
- la compatibilità con l'ambiente, accertando che tutti i componenti elettrici siano stati scelti e collocati tenendo conto delle specifiche caratteristiche dell'ambiente e siano tali da non provocare effetti nocivi sugli altri elementi esistenti nell'ambiente;
- l'accessibilità, che deve essere agevole per tutti i componenti con pannelli di comando, misura e segnalazione manovra, e possibile (eventualmente con facili operazioni di rimozione di ostacoli) per i componenti suscettibili di controlli periodici o di interventi manutentivi (scatole, cassette, pozzetti di giunzione o connessione, ecc.).

L'accertamento della garanzia di conformità è data dal marchio IMQ (marchio italiano di qualità) o da altri marchi equivalenti. In caso contrario, l'impresa deve fornire apposita certificazione.

#### **46.2.2 – Verifica della sfilabilità dei cavi e controllo delle dimensioni dei tubi e dei condotti**

La verifica della sfilabilità dei cavi consiste nell'estrarre un cavo dal tratto di tubo protettivo, incassato o a vista, compreso tra due cassette o scatole successive, e nell'osservare se questa operazione abbia danneggiato il cavo stesso. L'analisi, in sintesi, deve riguardare:

- la sfilabilità;
- estrazione di uno o più cavi dai condotti;
- mantenimento della calibratura interna.
- la dimensione dei tubi: diametro interno maggiore o uguale a 10 mm;
- la rispondenza normativa dei tubi: verifica della rispondenza alle prescrizioni di progetto.

La verifica deve essere effettuata preferibilmente sui tratti di tubo non rettilinei e deve essere estesa a tratti di tubo per una lunghezza compresa tra l'1% e il 5% della totale lunghezza dei tubi degli impianti utilizzatori presi in esame. In caso di esito non favorevole, fermo restando l'obbligo per l'installatore di modificare gli impianti, la prova dovrà essere ripetuta su di un numero di impianti utilizzatori doppio rispetto al primo campione scelto. Qualora anche la seconda prova fornisse esito sfavorevole, la verifica della sfilabilità dovrà essere ripetuta su tutti gli impianti utilizzatori.

Il controllo deve verificare che i tubi abbiano diametro interno maggiore di 10 mm e che, in generale, sia almeno uguale a 1,3 volte il diametro circoscritto al fascio di cavi contenuti entro i tubi. Per le condutture costituite da canalette, la superficie interna della sezione retta degli alloggiamenti dei cavi elettrici deve essere almeno uguale al doppio della superficie della sezione retta dei cavi contenuti.

I tubi protettivi flessibili di materiale termoplastico a base di policloruro di vinile da collocare sotto traccia devono essere conformi alla norma **CEI 23-14 V1**.

I tubi protettivi rigidi e accessori di materiale termoplastico a base di policloruro di vinile da collocare in vista devono essere conformi alle norme UNEL 37118/72 e 37117-72.

Tabella 46.1- Dimensioni dei tubi protettivi flessibili e rigidi in PVC

Grandezza	Tubi flessibili in PVC		Tubi rigidi in PVC	
	Diametro esterno $D$ (mm)	Diametro interno min $d$ (mm)	Diametro esterno $D$ (mm)	Diametro interno min $d$ (mm)
16 20 25 32 40 50 63	16 20 25 32 40 50 63	10,7 14,1 18,3 24,3 31,2 39,6 50,6	16 20 25 32 40 50 63	13,0 16,9 21,4 27,8 35,4 44,3 56,5

#### 46.2.3 – Verifica dei tracciati per le condutture incassate

La verifica dei tracciati per le condutture incassate deve riguardare:

- tubi incassati sotto intonaco: linearità (orizzontale o verticale) dei percorsi;
- prese a parete: altezza non inferiore a 17,5 dal pavimento.

Figura 46.1 - Criteri di installazione degli impianti incassati e similari

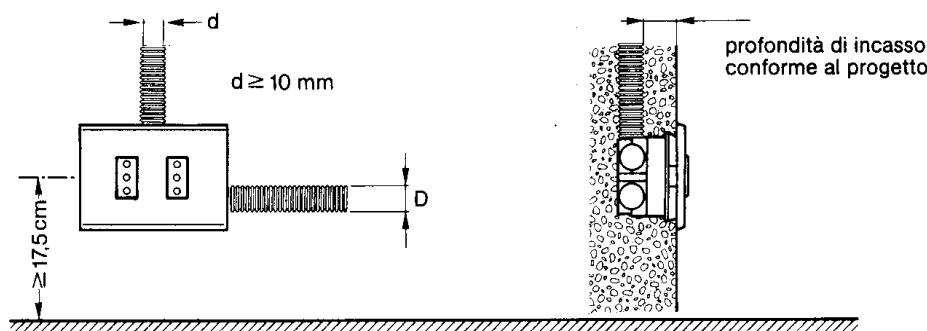

#### 46.2.4 – Verifica dei gradi di protezione degli involucri (protezioni contro i contatti diretti)

La verifica dei gradi di protezione degli involucri ha lo scopo di verificare che tutti i materiali, gli apparecchi e le macchine installati in ambienti speciali (acqua e/o polvere) abbiano grado di protezione adeguato ai fini della sicurezza, della funzionalità e della durata e/o conforme alle prescrizioni del progetto o del capitolato. Per la verifica si farà riferimento alla norme CEI-64.8 e CEI 70-1. Il grado di protezione è indicato con le lettere IP (*International Protection*) seguite da due cifre indicanti il grado di protezione delle persone contro il contatto con gli elementi in tensione e la penetrazione dannosa dell'acqua (per esempio IP 55). Quando una delle due cifre è sostituita da una X (per esempio IP4X o IPX4), significa che il materiale garantisce soltanto un tipo di protezione. Lo 0 indica nessun grado di protezione (ad esempio, IP20 indica l'assenza di protezione dalla penetrazione dell'acqua).

Sono esclusi dall'esame i componenti installati nei locali bagno e doccia e quelli pertinenti a impianti AD-FT per locali caldaia e simili.

I componenti con grado di protezione inferiore a IP 20 non possono essere installati in ambienti interni ordinari accessibili a personale non addestrato. La norma CEI 70-1 stabilisce, inoltre, che i gradi di protezione superiori soddisfano i requisiti dei gradi protezione inferiori.

Devono essere oggetto di verifica:

- componenti installati in luoghi umidi (che presentano sul pavimento, sulle pareti o sul soffitto tracce di stillicidio da condensa o da infiltrazione d'acqua): grado di protezione  $\geq$  IP 21;
- componenti installati in luoghi esposti alle intemperie ma non soggetti a spruzzi di pioggia battente con stravento  $> 60^\circ$  dalla verticale: grado di protezione  $\geq$  IP 23;
- componenti soggetti a spruzzi, pioggia a stravento, intemperie: grado di protezione  $\geq$  IP 34;
- componenti installati in locali di lavaggio o in ambienti occasionalmente polverosi: grado di protezione  $\geq$  IP 55;
- componenti installati in locali di lavaggio o in ambienti permanentemente polverosi: grado di protezione  $\geq$  IP 66;
- componenti installati in ambienti con pericolo d'inondazione occasionale e temporanea o su terreno soggetto a pozzanghere: grado di protezione  $\geq$  IP 67;

- materiale installato in altri ambienti speciali con temperatura elevata, vibrazioni, muffe, atmosfere corrosive, ecc.: certificazione d'idoneità rilasciata da enti autorizzati o autocertificazione del costruttore e rispondenza alle indicazioni progettuali.

#### **46.2.5 – Controllo dei collegamenti a terra**

Le verifiche dell'impianto di terra sono descritte nelle norme per gli impianti di messa a terra (CEI 64-8 e CEI 11-8). Per gli impianti soggetti alla disciplina del D.P.R. n. 547/1955 va effettuata la denuncia degli stessi alle Aziende unità sanitarie locali (ASL) a mezzo dell'apposito modulo, fornendo gli elementi richiesti e cioè i risultati delle misure della resistenza di terra.

Si devono effettuare le seguenti verifiche:

- identificazione dei conduttori di terra e di protezione (PE) ed equipotenziali (EQ): ha lo scopo di accertare che l'isolante e i collari siano di colore giallo-verde. Si intende che andranno controllate sezioni, materiali e modalità di posa, nonché lo stato di conservazione sia dei conduttori stessi sia delle giunzioni. Si deve, inoltre, controllare che i conduttori di protezione assicurino il collegamento tra i conduttori di terra e il morsetto di terra degli utilizzatori fissi e il contatto di terra delle prese a spina;
- misurazione del valore di resistenza di terra dell'impianto, utilizzando un dispersore ausiliario e una sonda di tensione con appositi strumenti di misura o con il metodo voltamperometrico. La sonda di tensione e il dispersore ausiliario vanno posti a una sufficiente distanza dall'impianto di terra e tra loro. Si possono ritenere ubicati in modo corretto quando sono sistemati a una distanza dal suo contorno pari a cinque volte la dimensione massima dell'impianto stesso. Quest'ultima, nel caso di semplice dispersore a picchetto, può assumersi pari alla sua lunghezza. Una pari distanza va mantenuta tra la sonda di tensione e il dispersore ausiliario;
- collegamenti: bisogna controllare che tutte le masse (compresi gli apparecchi illuminanti), i poli di terra delle prese a spina e tutte le masse estranee presenti nell'area dell'impianto siano collegate al conduttore di protezione;
- continuità: bisogna accertarsi della continuità del conduttore di protezione e dell'assenza di dispositivi di sezionamento o di comando;
- tracciato e sezionabilità: i conduttori di protezione devono, in linea di massima, seguire il tracciato dei conduttori di fase e dipartirsi dalle scatole di derivazione per consentirne il sezionamento in caso di guasti;
- sezione del conduttore protezione-neutro (PEN): il controllo a vista dei componenti del dispersore deve essere effettuato in corso d'opera. In caso contrario, è consigliabile eseguire dei sondaggi.

#### **46.2.6 – Controllo dei provvedimenti di sicurezza nei servizi igienici (bagno e doccia)**

Il controllo ha lo scopo di accertare l'idoneità delle misure di sicurezza contro eventuali pericoli da contatti diretti e indiretti nei locali da bagno e doccia, considerati a maggiore rischio elettrico.

Nelle varie zone dei locali igienici possono essere installate le seguenti apparecchiature:

- nella zona 0 è vietata l'installazione di qualsiasi componente elettrico;
- nella zona 1 si possono installare soltanto scaldacqua (con marchio IMQ) e altri utilizzatori fissi alimentati a bassissima tensione di sicurezza, con tensione nominale non superiore a 25 V e grado di protezione non inferiore a IP X4;
- nella zona 2 si possono installare, oltre agli utilizzatori possibili nella zona 1, anche apparecchi illuminanti fissi, di classe II e grado di protezione non inferiore a IP X4. Sono ammesse le sole condutture di alimentazione degli utilizzatori qui ubicati, che devono avere isolamento equivalente alla classe II in tubi non metallici ed essere incassate, salvo l'ultimo tratto, in prossimità dell'utilizzatore che deve essere il più breve possibile. Nessuna limitazione è, invece, prevista per le condutture incassate a una profondità superiore a 5 cm. Nella zona non è ammessa l'installazione di apparecchi di comando, derivazione o protezione (interruttore, prese, scatole di derivazione, ecc.). Gli infissi metallici a contatto con i ferri d'armatura delle strutture in calcestruzzo armato devono essere collegati al conduttore equipotenziale;
- nella zona 3 si può realizzare un impianto ordinario con condutture incassate in tubi non metallici aventi isolamento equivalente alla classe II. I componenti elettrici devono avere grado di protezione

minimo IP X1.

Devono essere oggetto di verifica:

- a) collegamenti equipotenziali delle tubazioni. Accertamenti:
- collegamento al morsetto di terra di;
  - tubazione acqua calda e fredda in ingresso e/o in uscita dal locale;
  - tubazione gas in ingresso e/o in uscita dal locale;
  - tubazione termosifoni in ingresso e/o in uscita dal locale;
  - tubazione metallica di scarico;
  - masse estranee.
- b) condutture equipotenziali e mezzi di connessione alle masse estranee. Accertamenti:
- sezioni  $\geq 2,5 \text{ mm}^2$  (4 m2 se non protette);
  - collari e morsetti idonei al buon collegamento;
  - ispezionabilità delle connessioni.
- c) prese e apparecchi di comando. Accertamenti:
- ubicazione fuori dalle zone 0-1-2;
  - esistenza di interruttore differenziale.
- d) apparecchi illuminanti. Accertamenti:
- di tipo a doppio isolamento con grado di protezione  $\geq \text{ip X4}$ .
- e) altri apparecchi. Accertamenti:
- grado di protezione:  $\geq \text{ip X1}$ ;
  - ubicazione fuori dalle zone 0-1-2.
- f) scaldacqua elettrico. Accertamenti:
- rispondenza a norme CEI con marchio italiano di qualità;
  - collegamento breve con cavo munito di guaina se ubicato nella zona 1.
- g) condutture:
- scatole di derivazione fuori dalle zone 0-1-2;
  - linee in tubo di materiale isolante se incassate a profondità  $\leq 5 \text{ cm}$ .

#### **46.2.7 – Verifica delle condutture, cavi e connessioni**

La verifica ha lo scopo di accertare che nell'esecuzione dell'impianto siano state rispettate le prescrizioni minime riguardo a:

- sezioni minime dei conduttori rispetto alle prescrizioni delle norme CEI del presente capitolato speciale d'appalto:
- 1, 5 mm<sup>2</sup>: cavi unipolari isolati in PVC, posati in tubi o canalette;
- 0,5 mm<sup>2</sup>: circuiti di comando, segnalazione e simili, ecc.
- colori distintivi:
- colore giallo-verde per i conduttori di protezione e di collegamento equipotenziali;
- colore blu chiaro per il neutro
- altri colori (marrone, nero, grigio) per i conduttori di fasi diverse.
- idoneità delle connessioni dei conduttori e degli apparecchi utilizzatori.

Devono essere verificate le dimensioni idonee dei morsetti rispetto al conduttore serrato, le scatole di derivazione e le modalità di connessione. Sono vietate le giunzioni fuori scatola o entro i tubi di protezione.

*Tabella 46.2 - Caratteristiche fondamentali dei morsetti e sezioni dei conduttori serrabili (norma CEI 23-21)*

Grandezza del morsetto	Conduttori serrabili		Massima forza applicabile al conduttore in estrazione (N)
	Rigidi flessibili (mm <sup>2</sup> )	Flessibili (mm <sup>2</sup> )	
0	-	1	30
1	1,5	1,5	40
2	2,5	2,5	50
3	4	4	50
4	6	6	60
5	10	6	80



6	16	10	90
7	25	16	100
8	35	25	120

La verifica deve riguardare anche il grado di isolamento dei cavi rispetto alla tensione di esercizio.

Per le prese di corrente, incassate o sporgenti, deve essere verificato che l'asse geometrico delle spine risulti orizzontale e distante almeno 17,5 cm dal pavimento.

#### 46.2.8 – Verifica dei dispositivi di sezionamento e di comando

La norma CEI 64-8 distingue quattro fondamentali funzioni dei dispositivi di sezionamento e di comando:

- sezionamento o interruzione per motivi elettrici;
- interruzione per motivi non elettrici;
- comando funzionale;
- comando di emergenza.

La verifica dei dispositivi di sezionamento ha lo scopo di accertare la presenza e la corretta installazione dei dispositivi di sezionamento e di comando, al fine di consentire di agire in condizioni di sicurezza durante gli interventi di manutenzione elettrica sugli impianti e sulle macchine.

In questa verifica dovranno essere controllati:

- l'interruttore generale, accertando la sua presenza all'inizio di ogni attività di impianto e la sua idoneità alla funzione di sezionamento;
- gli interruttori divisionali, verificando il loro numero e la loro idoneità alla funzione di sezionamento;
- gli interruttori di macchine installati in prossimità delle macchine pericolose per il pubblico e gli operatori (scale mobili, ascensori, nastri trasportatori, macchine utensili, impianti di lavaggio auto, ecc.).

La verifica dei dispositivi di comando per l'arresto di emergenza ha lo scopo di accertare la possibilità di poter agire sull'alimentazione elettrica per eliminare i pericoli dipendenti dal malfunzionamento di apparecchi, macchine o impianti. In questa verifica devono essere controllati:

- gli interruttori d'emergenza a comando manuale, accertando la loro presenza a portata di mano nei pressi di macchine o apparecchi pericolosi;
- gli apparecchi d'emergenza telecomandati.

Dovranno essere oggetto di verifica:

- interruttori, prese, quadri, scatole di derivazione, apparecchi illuminanti;
- condutture;
- involucri protetti;
- numero dei poli degli interruttori;
- interruttore generale;
- impianto di messa a terra.

#### 46.2.9 – Verifica del tipo e dimensionamento dei componenti dell'impianto e dell'apposizione dei contrassegni di identificazione

Bisogna verificare che tutti i componenti dei circuiti messi in opera nell'impianto utilizzatore siano del tipo adatto alle condizioni di posa e alle caratteristiche dell'ambiente, nonché correttamente dimensionati in relazione ai carichi reali in funzionamento contemporaneo o, in mancanza di questi, in relazione a quelli convenzionali. Per cavi e conduttori si deve controllare che il dimensionamento sia fatto in base alle portate indicate nelle tabelle CEI-UNEL. Inoltre, occorre verificare che i componenti siano dotati dei debiti contrassegni di identificazione, ove prescritti.

#### 46.2.10 – Verifica del rispetto delle prescrizioni del D.M. n. 236/1989, in merito alla collocazione ottimale dei terminali degli impianti elettrici di comando e di segnalazione

Gli apparecchi elettrici, i quadri generali, i regolatori degli impianti di riscaldamento e condizionamento, nonché i campanelli, i pulsanti di comando e i citofoni, devono essere - per tipo e posizione planimetrica e altimetrica - tali da permettere un uso agevole anche da parte della persona su

sedia a ruote. Devono, inoltre, essere facilmente individuabili anche in condizioni di scarsa visibilità, mediante l'impiego di piastre o pulsanti fluorescenti, ed essere protetti dal danneggiamento per urto.

Gli interruttori, inoltre, devono essere azionabili con leggere pressioni e preferibilmente a tasto largo rispetto a quelli normali, per facilitare i portatori di handicap e i soggetti anziani.

Le indicazioni contenute nel D.M. n. 236/1989, richiamato dal D.M. n. 503/1996, consigliano che i terminali degli impianti elettrici e telefonici siano collocati a un'altezza compresa tra 40 e 140 cm dal pavimento (si veda la tabella 46.3).

Tabella 46.3 – Altezze previste e altezze consigliate per i terminali degli impianti elettrici di comando e di segnalazione

Elemento	Altezze previste dal D.M. n. 236/1989	Altezza consigliata
Interruttori	Tra 60 cm e 140 cm	Tra 75 cm e 140 cm
Campanello e pulsante di comando	Tra 40 e 140 cm	Tra 60 cm e 140 cm
Pulsanti botoniera ascensori	Tra 110 e 140 cm	Pulsante più alto: 120 cm
Prese luce	Tra 45 cm e 115 cm	Tra 60 cm e 110 cm
Citofono	Tra 110 cm e 130 cm	120 cm
Telefono	Tra 100 cm e 140 cm	120 cm

I terminali degli impianti elettrici, in tutti gli ambienti, devono essere collocati in una posizione facilmente percettibile visivamente e acusticamente.

Figura 46.2

Altezze consigliate per i terminali degli impianti elettrici e telefonici

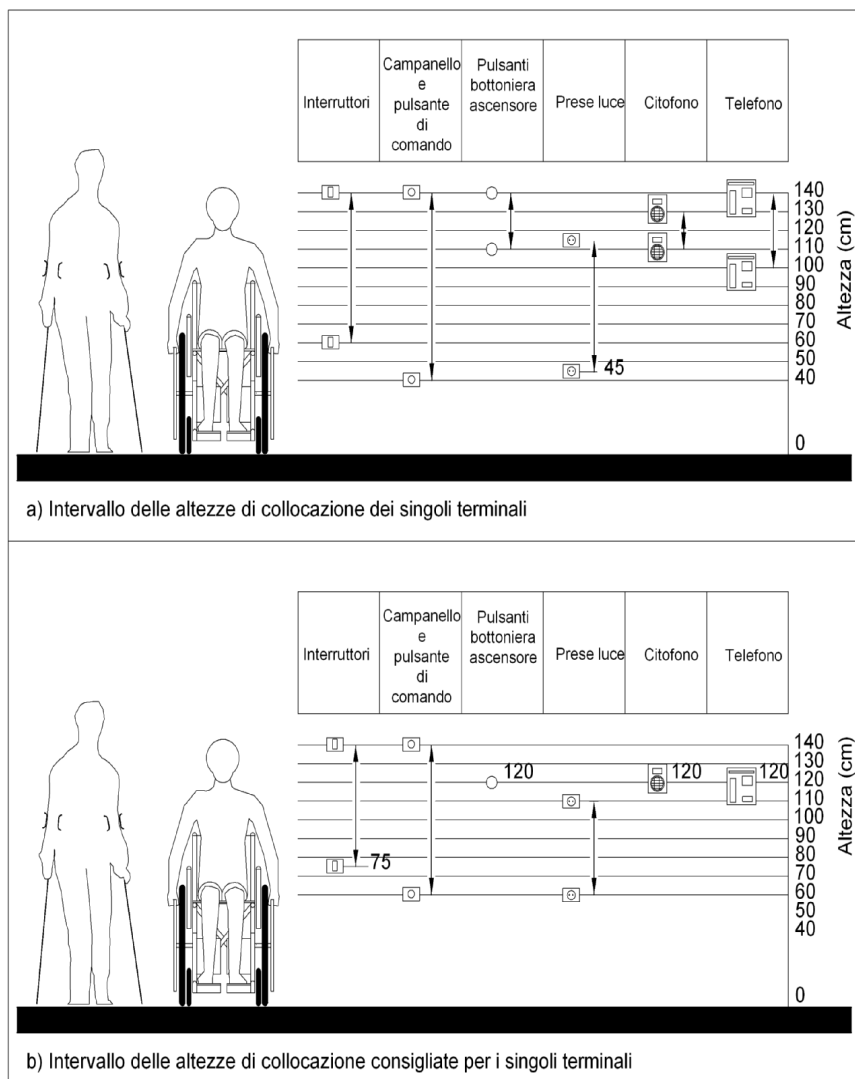

### **46.3 – PROVE DI VERIFICA E CONTROLLI**

Le prove consistono nell'effettuazione di misure o di altre operazioni finalizzate a verificare l'efficienza dell'impianto elettrico. La misura deve essere accertata mediante idonea strumentazione.

I controlli possono riguardare:

- la prova della continuità dei conduttori di protezione, compresi i conduttori equipotenziali principali e supplementari;
- la misura della resistenza di isolamento dell'impianto elettrico;
- la misura della resistenza di isolamento dei pavimenti e delle pareti;
- la verifica della separazione dei circuiti;
- la verifica della protezione mediante interruzione automatica dell'alimentazione;
- la prova di polarità;
- la prova di tensione applicata;
- le prove di funzionamento alla tensione nominale;
- la verifica della protezione contro gli effetti termici;
- la verifica della caduta di tensione.

#### **46.3.1 – Prova della continuità dei conduttori di protezione**

La prova della continuità dei conduttori di protezione (norma **CEI 64-8, art. 612.2**) consiste nell'accertare la continuità dei conduttori di protezione (PE), del neutro con funzione anche di conduttore di protezione (PEN), dei collegamenti equipotenziali principali (EQP) e supplementari (EQS) e dei conduttori terra (CT).

#### **46.3.2 – Prova di funzionamento alla tensione nominale**

La prova di funzionamento alla tensione nominale (norma **CEI 64-8, art. 612.9**) ha lo scopo di verificare che le apparecchiature, i motori con i relativi ausiliari, i comandi e i blocchi, funzionino regolarmente, senza difficoltà né anomalie, sia in fase di spunto sia in fase di funzionamento gravoso.

Devono essere sottoposti a misure di tensione in ingresso tutti i quadri generali, i quadri principali, i quadri di zona e di reparto, tutte le macchine con potenza superiore a 10 kVA e gli impianti di illuminazione con lampada scarica sia a catodo caldo sia a catodo freddo.

#### **46.3.3 – Prova d'intervento dei dispositivi di sicurezza e di riserva**

La prova d'intervento dei dispositivi di sicurezza e di riserva (norma **CEI 64-8, art. 612.9**) ha lo scopo di accertare che i generatori e gli automatismi destinati a garantire l'alimentazione di apparecchi o parti d'impianto destinati alla sicurezza o alla riserva entrino tempestivamente in funzione, fornendo valore di tensione, frequenza e forma d'onda conformi alle previsioni di progetto.

La prova è di carattere preliminare e ha lo scopo di verificare la correttezza dell'installazione dei collegamenti.

In particolare, l'analisi deve riguardare:

- alimentatori non automatici, verificando i valori di tensione e forma d'onda secondo le previsioni di progetto;
- alimentatori automatici di continuità, verificando i valori di tensione di frequenza e forma d'onda progettuali anche nel periodo transitorio e di commutazione fra rete e alimentazione di sicurezza;
- alimentatori a interruzione breve, verificando il raggiungimento dei valori nominali di tensione di frequenza e forma d'onda nei limiti e nei tempi stabiliti dal progetto o da specifiche norme tecniche;
- alimentatori a interruzione lunga, verificando i valori di tensione, di frequenza e forma d'onda conformi al progetto, assunti entro 15 secondi dall'alimentazione di rete.

La prova deve essere estesa a tutti i dispositivi di sicurezza e di riserva di sicurezza la cui messa in servizio deve essere provocata automaticamente per mancanza di tensione di rete escludendo i casi in cui occorre procedere a commutazione manuale.

#### **46.3.4 – Prova d'intervento degli interruttori differenziali**

La prova d'intervento degli interruttori differenziali (norma **CEI 64-8, art. 612.6.1 e 612.9**) ha lo scopo di accertare il corretto funzionamento degli impianti protetti da interruttori automatici differenziali con

l'impianto completo dei principali utilizzatori fissi. La prova deve essere effettuata provando nel punto campionato una corrente controllata di dispersione pari a  $0,5 I_{\Delta n}$  e il differenziale non deve intervenire. Aumentando la corrente di dispersione fino  $1,1 I_{\Delta n}$ , invece, il differenziale deve intervenire.

#### **46.3.5 – Misura della resistenza d'isolamento dell'impianto**

La misura della resistenza d'isolamento dell'impianto (norma **CEI 64-8, art. 612.3**) ha lo scopo di accertare che la resistenza d'isolamento di ciascun tronco di circuito compresa fra due interruttori sia adeguata ai valori prescritti dalle norme CEI.

La resistenza deve essere misurata a impianto sezionato tra ogni coppia di conduttori attivi e tra ogni conduttore attivo e la terra.

Gli utilizzatori fissi devono essere sezionati o scollegati. Nei sistemi TN-C il conduttore PEN va considerato come facente parte dell'impianto di terra. Se l'impianto comprende dispositivi elettronici, si esegue solo la misura d'isolamento tra i conduttori attivi collegati insieme e la terra.

#### **46.3.6 – Misura della resistenza del dispersore**

Per quanto riguarda il dispersore di piccola e media estensione nei sistemi TT, la misura del valore della sua resistenza di terra (norma **CEI 64-8, art. 612.6.2**) ha lo scopo di accertare che esso sia adeguato alle esigenze d'interruzione delle correnti di guasto a terra.

In particolare, l'analisi deve riguardare:

- il dispersore principale scollegato dall'impianto di protezione e dai dispersori ausiliari, accertando che  $R_T \leq 50/I_a$ ;
- il dispersore principale collegato dall'impianto di protezione e dai dispersori ausiliari, accertando che  $R_T \leq 50/I_a$ ;

La resistenza del dispersore può essere misurata con strumenti che utilizzano il metodo voltamperometrico diretto o indiretto, con tensione di alimentazione a vuoto di 125÷220 V, elettricamente separata dalla rete con neutro a terra. Per ciò che concerne, invece, il dispersore di grandi dimensioni, la sua resistenza può essere misurata con il metodo del dispersore ausiliario.

#### **46.3.7 – Misura dell'impedenza totale dell'anello di guasto**

La misura dell'impedenza totale dell'anello di guasto (norma **CEI 64-8, art. 612.6.3**) ha lo scopo di accertare che il valore dell'impedenza dell'anello di guasto sia adeguata alle esigenze d'interruzione della corrente di guasto a terra.

#### **46.3.8 – Misura della resistenza di corto circuito tra fase e neutro**

La misura della resistenza di corto circuito tra fase e neutro e valutazione (per eccesso) della corrente presunta di corto circuito (norma **CEI 64-8**) ha lo scopo di accertare che il potere d'interruzione degli apparecchi destinati alla protezione contro il corto circuito non sia sufficiente.

La resistenza di corto circuito va misurata all'ingresso dei quadri, a monte dell'interruttore generale tra fase e neutro, con il metodo a prelievo controllato di corrente.

#### **46.3.9 – Misura della caduta di tensione**

La misura della caduta di tensione ( $\Delta V$ ), allo studio della norma **CEI-64-8, art. 612.11**, ha lo scopo di accertare che le cadute di tensione con l'impianto percorso dalle correnti d'impiego siano contenute entro il 4%, qualora non sia stato diversamente specificato nel presente capitolato speciale d'appalto.

Le misure vengono effettuate con voltmetri elettrodinamici o elettronici aventi classe di precisione non inferiore a 1, quando l'impianto è regolarmente in funzione in orario di punta oppure con simulazione di carico equivalente alle condizioni nominali.

Tutte le tensioni devono essere misurate contemporaneamente.

#### **46.3.10 – Misura dei segnali in uscita alle prese TV**

La misura dei segnali in uscita alle prese TV ha lo scopo di accertare che i segnali disponibili siano contenuti entro i limiti minimi e massimi stabiliti dalle norme CEI.

In particolare, l'analisi deve riguardare:

- prese TV vicine all'amplificatore;
- prese TV lontane dall'amplificatore;
- prese TV adiacenti agli impianti centralizzati.

L'accertamento deve effettuarsi su tutte le bande di frequenza distribuite nei periodi di trasmissione del monoscopio, in modo da controllare non solamente la presenza del colore e la quantità del segnale, ma anche l'eventuale presenza di riflessioni o distorsioni dell'immagine.

#### **46.4 – CALCOLI DI CONTROLLO**

##### **46.4.1 – Controllo del coefficiente di stipamento**

Il controllo del coefficiente di stipamento ha lo scopo di verificare la corretta posa in opera dei cavi, valutando se i parametri rispettano le prescrizioni della norma **CEI 64-8**.

L'analisi dovrà riguardare:

- condutture entro tubi incassati sotto intonaco: il diametro interno del tubo deve essere almeno 1,3 volte maggiore del diametro del cerchio circoscritto al fascio dei cavi contenuti con un minimo di 10 mm;
- condutture entro tubi a vista: il diametro interno del tubo deve essere almeno 1,3 volte maggiore del diametro del cerchio circoscritto al fascio dei cavi contenuti con un minimo di 10 mm;
- condotti circolari: il diametro interno del condotto deve essere almeno 1,8 volte maggiore del diametro del cerchio circoscritto al fascio dei cavi contenuti con un minimo di 15 mm;
- condutture in canalette, canali e passarelle a sezione non circolare: la superficie interna delle canalette e dei canali deve essere almeno il doppio della superficie retta occupata dal fascio di cavi.

I dati di calcolo vanno desunti dalle caratteristiche dimensionali nominali dei tubi e dei cavi elettrici.

Il cerchio e la sezione retta circoscritti ai fasci di cavi contenuti possono essere valutati sperimentalmente.

##### **46.4.2 – Controllo del coordinamento fra correnti d'impiego e portate dei conduttori**

Il controllo ha lo scopo di verificare il corretto dimensionamento dei conduttori in relazione alle correnti d'impiego alle portate dei conduttori e i dispositivi di protezione contro i sovraccarichi installati.

L'analisi dovrà riguardare:

- i circuiti terminali di allacciamento di un solo utilizzatore;
- i circuiti dorsali o principali;
- le portate dei conduttori;
- la protezione dei conduttori dal sovraccarico nei casi previsti dalla norma **CEI 64-8**.

##### **46.4.3 – Controllo del coordinamento fra correnti di corto circuito e poteri di interruzione degli apparecchi**

Il controllo del coordinamento fra correnti di corto circuito e poteri di interruzione degli apparecchi ha lo scopo di verificare che gli apparecchi installati siano idonei a funzionare e a sopportare le sollecitazioni termiche ed elettrodinamiche che si verificano nel loro punto d'installazione durante un corto circuito.

## **ART. 47 – IMPIANTI DI ILLUMINAZIONE – VERIFICHE ILLUMINOTECNICHE**

### **47.1 – GENERALITÀ**

Le operazioni delle verifiche dell'impianto illuminotecnico sono simili a quelle di un impianto elettrico e comprendono: esami a vista; rilievi strumentali; calcoli di controllo.

### **47.2 – ESAMI A VISTA**

L'esame a vista è condotto dal Direttore dei Lavori sulla base della documentazione di progetto. Dovrà

essere verificata la rispondenza degli apparecchi di illuminazione installati, completi di tutti gli accessori, siano rispondenti alle prescrizioni progettuali e in particolare del capitolato speciale d'appalto.

### 47.3 – IMPIANTI DI ILLUMINAZIONE INTERNA

Gli impianti di illuminazione interna devono essere verificati eseguendo misure dirette alla determinazione:

- dell'illuminamento medio e dell'uniformità;
- della luminanza nel campo visivo;
- dell'abbagliamento prodotto dall'impianto,
- del contrasto del testo stampato con inchiostro nero su carta bianca.

#### 47.3.1 – Misura dell'illuminamento medio e dell'uniformità

##### MISURA DELL'ILLUMINAMENTO MEDIO

La misura dell'illuminamento medio ha lo scopo di accertare che i livelli e l'uniformità di illuminamento siano conformi alle prescrizioni contrattuali. In particolare, l'analisi deve riguardare:

- impianti di illuminazione generale:
  - illuminamento massimo in lux  $\geq$  dati di progetto;
  - lux max/lux min  $\leq$  dati di progetto.
- impianti di illuminazione concentrata:
  - illuminamento medio sul piano interessato  $\geq$  dati di progetto;
- impianti di illuminazioni esterna:
  - illuminamento minimo nell'area illuminata lux  $\geq$  dati di progetto;
  - lux max/lux min  $\leq 4$  (se il progetto non prevede condizioni più gravose).

La misura dell'illuminamento artificiale deve essere eseguita in assenza totale di luce naturale. Durante il giorno è perciò essenziale oscurare gli infissi con elementi in vetro.

L'illuminamento deve essere misurato mediante un reticolo, costruito in funzione dell'indice del locale ed eseguendo la misura al centro di ogni maglia.

La misurazione deve essere eseguita mediante un luxmetro, con precisione non inferiore a 5%, posto in posizione orizzontale a 85-90 cm dal pavimento per attività da svolgere in piedi e all'altezza del compito visivo nel posto di lavoro, solitamente 75 cm. La cellula deve essere disposta perpendicolarmente alla direzione del flusso luminoso e la lettura deve essere effettuata a cellula ferma.

Tabella 46.1 - Valori di illuminamento raccomandati

Compito visivo	Ambiente	Illuminamento (lux)
Visione generale	Scale, corridoi	70-100
Lavori manuali grossolani	Magazzini	100-200
Lettura, scrittura	Uffici	200-400
Studio e lavori impegnativi	Scuole	300-500
Disegno e lavori di precisione	Uffici tecnici, laboratori	oltre 500

#### 47.3.2 – Misura di luminanza nel campo visivo

La luminanza deve essere misurata con il luminanzometro fissato su supporto orientabile e regolabile in altezza sulle superfici. L'angolo di apertura dello strumento è solitamente  $\leq 1^\circ$ . Lo strumento deve essere puntato nella direzione di osservazione dell'utente durante l'attività lavorativa, eseguendo le misure:

- del compito visivo;
- dello sfondo che contiene il compito visivo;
- delle zone periferiche circostanti il compito visivo;
- delle zone verticali più lontane poste di fronte all'osservatore.

#### 47.3.3 – Abbagliamento

Il grado di abbagliamento (o indice di abbagliamento) è un parametro di tipo convenzionale per la valutazione dell'effetto provocato all'osservatore. L'abbagliamento può essere valutato mediante appositi diagrammi relativi a ogni apparecchio, che forniscono la luminanza limite di abbagliamento al variare

dell'angolo visivo da 45° a 85°, riferito a ogni classe di qualità in corrispondenza al livello di illuminamento previsto. Il controllo dell'abbagliamento deve essere eseguito sulla base della relazione geometrica tra l'apparecchio e l'osservatore rivolto verso lo stesso.

Tabella 46.2 - Classi di qualità per la limitazione dell'abbagliamento

Tipo di compito o attività	Grado di abbagliamento	Classe di qualità
Compiti visivi molto difficoltosi	1,15	A
Compiti visivi che richiedono prestazioni visive elevate	1,5	B
Compiti visivi che richiedono prestazioni visive normali	1,85	C
Compiti visivi che richiedono prestazioni visive modeste	2,2	D
Interni dove le persone non sono confinate in una posizione di lavoro precisa, ma si spostano da un posto all'altro esplicando compiti che richiedono prestazioni visive modeste	2,5	E

#### 47.3.4 – Misura del contrasto

Un importante fattore da controllare, in fase di verifica dell'impianto, è la resa del contrasto che può definirsi la valutazione dell'aspetto di due zone del campo visive viste simultaneamente.

Tabella 47.3 - Classi di qualità per la resa del contrasto

Classi di qualità per la resa del contrasto	CRF.R	Aree di applicazione per lettura e scrittura
I	≥ 1,00	Interni ove si usano prevalentemente materiali lucidi (per esempio, sale per composizione tipografica)
II	≥ 0,85	Materiali lucidi usati saltuariamente (per esempio, uffici e scuole normali)
III	≥ 0,70	Interni dove i materiali sono normalmente diffondenti (per esempi, scuole e certi tipi di uffici)

#### 47.4 – IMPIANTI DI ILLUMINAZIONE ESTERNA

La verifica degli impianti di illuminazione esterna è basata su misure relative alla determinazione dell'illuminamento medio e dell'abbagliamento prodotto sulla carreggiata stradale.

Per la misura della luminanza sulla carreggiata, secondo le raccomandazioni CIE, deve essere eseguito ai nodi un reticolo avente le seguenti caratteristiche:

- senso longitudinale: maglia con lato non superiore a un 1/3 dell'interdistanza tra i centri luminosi;
- senso trasversale: minimo due punti per ogni corsia di marcia.

La misura della luminanza è eseguita con un luminanzometro posto a un'altezza di 150 cm dalla carreggiata e con inclinazione di 1° al di sotto dell'orizzontale. L'illuminamento è misurato con un luxmetro, in questo caso dotato di cupola diffondente.

##### 47.4.2 – Misura del colore della luce

La misura del colore della luce incidente l'area di gioco viene effettuata posizionando un colorimetro nei centri dei quattro quadranti in cui può suddividersi l'area di gioco, a un'altezza di 150 cm dal suolo.

##### 47.4.1 – Misura dell'abbagliamento

La misura dell'abbagliamento consiste nella misura della luminanza velante dovuta ai proiettori ( $L_{vi}$ ) e della luminanza velante dovuta alla luce ( $L_{va}$ ). I valori degli indici vanno raccolti in tabelle.

La misura di  $L_{vi}$  può essere eseguita mediante:

- l'illuminamento  $E$  prodotto da tutte le sorgenti di luce misurato all'altezza dell'occhio in un piano perpendicolare alla direzione di osservazione considerata;
- la misura degli angoli compresi fra la direzione di osservazione e le direzioni di provenienza della luce emessa da tutti gli apparecchi illuminanti.

Le misurazioni devono essere eseguite a 150 cm dal suolo. La misura dei proiettori installati su un sostegno va effettuata schermato l'apparecchio luminoso da tutte le radiazioni luminose non appartenenti al sostegno in oggetto. In caso di proiettori disposti su file continue, si dividerà ogni fila in segmenti che sottendono angoli superiori a 5° e per ciascuno di essi dovrà considerarsi una misura rivolta verso il suo centro. Durante le misure devono essere schermate le radiazioni luminose provenienti dai proiettori limitrofi.

## **ART. 48 – IMPIANTI CITOFONICI**

Il progetto prevede la realizzazione di un nuovo impianto citofonico due fili con posto interno audio tipo **URMET** completo per tre alloggi, costituito da:

- pulsantiere in alluminio anodizzato installate in apposite scatole incasso complete di cornici e telai portamoduli, oppure in custodie con tettuccio antipioggia, dotate di modulo tasti, posto esterno amplificato e dispositivo segreto di conversazione;
- trasformatore;
- citofoni da parete con cordone spiralato;
- sistema di derivazione realizzato mediante l'impiego di tubazioni in PVC.

Per le caratteristiche dei componenti dell'impianto e per gli schemi base relativi alla citofonia elettronica 1+1 fili si rimanda alle schede tecniche fornite dal produttore.

## **ART. 49 – IMPIANTI TELEFONICI**

L'impianto telefonico previsto per le unità immobiliari sarà costituito da punti presa a parete completi e distribuzione con cavi telefonici di allacciamento alla rete inseriti in apposite tubazioni in PVC di tipo pesante da posare sottotraccia con percorsi dedicati e rigorosamente separati dagli altri impianti presenti. Per l'allacciamento alla rete telefonica esterna è necessario prendere contatto con l'Ente telefonico gestore.

## **ART. 50 – IMPIANTI TV SATELLITARE E DIGITALE TERRESTRE**

Le unità immobiliari verranno dotate di impianto televisivo satellitare e digitale terrestre costituito da antenne centralizzate TV e satellitare con parabola complete di linee in colonna e relativa centralina, sistema di distribuzione, punti presa per gli alloggi e accessori.

L'impianto dovrà essere fornito, posato in opera e consegnato perfettamente funzionante e conforme alle prescrizioni di cui alle norme **CEI 12-15**.

Le antenne verranno installate sulla copertura mediante apposito palo in acciaio zincato con regolazione telescopica della lunghezza, opportunamente fissato con idonee zanche d'appoggio.

La posizione delle antenne dovrà:

- essere la più idonea a garantire la migliore ricezione possibile dei segnali;
- essere la migliore anche sotto l'aspetto architettonico e pertanto dovrà essere concordata con il Committente e la Direzione dei Lavori.

I pali di supporto delle antenne dovranno essere connessi con l'impianto generale di messa a terra (capitolo V norme **CEI 12-15**.)

Per la distribuzione verranno utilizzati dei cavi di tipo coassiale di ottima qualità inseriti all'interno di tubazioni in PVC serie pesante posate incassate sotto traccia a parete e sotto pavimento. Le cassette di derivazione dovranno essere di idonee dimensioni e indipendenti rispetto alle cassette degli altri impianti.

\*\*\* \*\*

Casale Monferrato, 30 marzo 2016